F 51/85
1a 1910г

058(47.393)
П 159

Г 51/85

78067

Изданіе Смоленскаго Губернскаго Статистическаго Комитета.

1910 г.

Изданіе Смоленскаго Губернскаго Статистическаго Комитета.

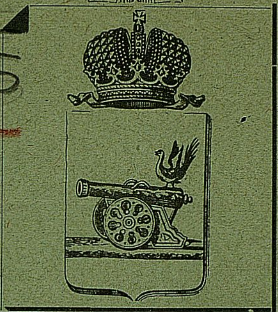

ПАМЯТНАЯ КНИЖКА

СМОЛЕНСКОЙ ГУБЕРНІИ.

НА 1910 ГОДЪ.

Смоленскъ.
Типографія П. А. Силина.
1909 г.

СТРАХОВОЕ ТОВАРИЩЕСТВО

„САЛАМАНДРА"

учрежденное въ 1846 году.

* * *

Основной сполна оплаченный капиталъ

Руб. 2.000.000.

Кромѣ того, значительные запасные капиталы.

* * *

1. Страхованіе отъ огня движимыхъ и недвижимыхъ имуществъ всякаго рода.

2. Страхованіе жизни.

3. Страхованіе транспортовъ рѣчныхъ, морскихъ и сухопутныхъ.

4. Страхованіе пароходовъ и судовъ отъ всѣхъ опасностей.

5. Страхованіе отъ несчастныхъ случаевъ какъ коллективное — служащихъ и рабочихъ на фабрикахъ и заводахъ, такъ и отдѣльныхъ лицъ, съ участіемъ или безъ участія въ прибыляхъ Товарищества. Страхованія отдѣльныхъ лицъ, съ возвратомъ всѣхъ премій послѣ смерти или при достиженіи 45—65-лѣтняго возраста.

Подробныя свѣдѣнія выдаются въ Правленіи Товарищества въ С.-Петербургѣ (Гороховая 6), въ Смоленскомъ Главномъ Агентствѣ при Банкирской Конторѣ Я. М. ЗЕЛИКИНА и у агентовъ во всѣхъ городахъ Имперіи.

СТРАХОВОЕ ОБЩЕСТВО

„РОССІЯ"

въ С.-Петербургѣ, учр. въ 1881 г.

Наличные капиталы: 70.300.000 руб.

Общество заключаетъ страхованія

ЖИЗНИ: капиталовъ и доходовъ для обезпеченія будущности семьи и старости (Застрахованные капиталы къ 1 Января 1909 г.: 189.738.531 руб.);

ОТЪ НЕСЧАСТНЫХЪ СЛУЧАЕВЪ: коллективныя страхованія рабочихъ и служащихъ на фабрикахъ и заводахъ, страхованія отдѣльныхъ лицъ, страхованія пассажировъ;

ОТЪ ОГНЯ: недвижимыхъ и движимыхъ имуществъ;

ТРАНСПОРТОВЪ: морскихъ, рѣчныхъ и сухопутныхъ и судовъ;

СТЕКОЛЪ и ЗЕРКАЛЪ: отъ излома и разбитія;

ОТЪ КРАЖЪ СО ВЗЛОМОМЪ: движимаго имущества всякаго рода.

Уплаченныя вознагражденія Обществомъ

217.918.000 руб.

Заявленія о страхованіи принимаются **и всякаго рода свѣдѣнія** сообщаются въ Правленіи, въ **С.-Петербургѣ (Морская, № 37)**, агентомъ **Е. И. Дембо** въ г. **Смоленскѣ (Мало-Вознесенская ул. д. Баранова)** и агентами Общества **во всѣхъ городахъ Имперіи.**

Страхованія пассажировъ отъ несчастныхъ случаевъ во время путешествія заключаются также на главныхъ **станціяхъ россійскихъ желѣзныхъ дорогъ.**

ОБЪЯВЛЕНІЕ.

СМОЛЕНСКОЕ ЭЛЕКТРИЧЕСКОЕ ОБЩЕСТВО

ПРАВЛЕНІЕ
въ С.-Петербургѣ, Караванная, 9.

УПРАВЛЕНІЕ
въ Смоленскѣ, Б.-Благовѣщ., 36.

Телефонъ конторы № 125; Телефонъ Центральной Станціи № 98.

Адресъ для телеграмъ: *Трамвай, Смоленскъ.*

Устройства электричес. освѣщ. и передачи силы.

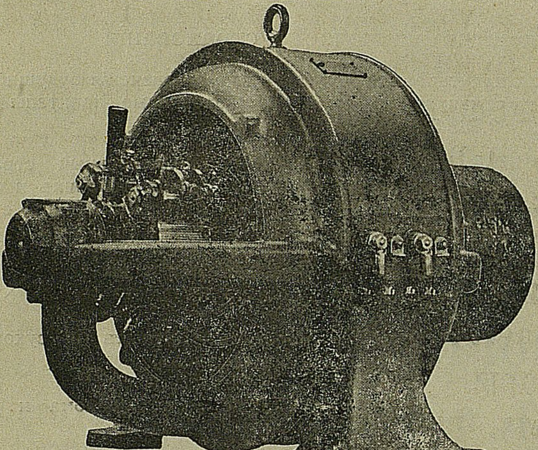

Электродвигатели завода Р. О-ва. «Всеобщая Компанія Электричества».

На складѣ большой выборъ: люстръ, бра, плафоновъ, столовыхъ и кабинетныхъ лампъ, паровъ, тюльпановъ, шелковыхъ абажуровъ и пр., и пр.

Склады пополняются постоянно послѣдними новостями изъ-за границы.

Имѣются для продажи нагрѣвательные аппараты: утюги, сковородки, закуриватели для папиросъ, кофейники, грѣлки для щипцовъ и пр..

Лампочки накаливанія изъ натуральнаго цвѣтного стекла.

Лампы съ металлическимъ волоскомъ «Осрамъ», **А. Е. Г. Филлипсъ, Вольфрамъ** и др.

Техническія предложенія и смѣты безплатно.

Вентиляторы и электрическіе увлажнители воздуха.

Проводники, шнуры и всевозможные матеріалы для установокъ.

Соединенный Банкъ.

СМОЛЕНСКОЕ ОТДѢЛЕНІЕ

ПРОИЗВОДИТЪ СЛѢДУЮЩІЯ ОПЕРАЦІИ:

Учитываетъ торговые векселя.

Выдаетъ авансы подъ ж.-д. дубликаты и коносаменты.

Выдаетъ ссуды подъ залогъ Государств. и част. %% бумагъ.

Покупаетъ и продаетъ разныя %% бумаги.

Выдаетъ переводы и аккредитивы на русскіе и заграничные города.

Принимаетъ на комиссію векселя, ж.-д. дубликаты и другіе документы.

Принимаетъ для комиссіонной продажи разные товары.

Страхуетъ выигрышные билеты отъ тиражей погашенія.

ПРИНИМАЕТЪ ДЕНЕЖНЫЕ ВКЛАДЫ:

(впредь до измѣненія).

а)	На текущ. счетъ обыкновенный изъ	3%
»	» » условный »	4%
в)	На вклады безсрочные до востребованія »	4%
»	» срочные на 6 мѣс. »	4½%
»	» » » 1 годъ »	5%
»	» » » 2 года »	5½%

ПИВО-МЕДОВАРЕННЫЙ
ЗАВОДЪ
ЕФРЕМЕНКОВЫХЪ
въ Смоленскѣ.

СУЩЕСТВУЕТЪ БОЛѢЕ СТА ЛѢТЪ.

ГЛАВНЫЙ СКЛАДЪ
Т-ва Росс.-Америк. Резиновой Мануфактуры
МОСК. АКЦ. ОБЩ.
„К. ЭРМАНСЪ и К°."
Правленіе и складъ въ Москвѣ:
Тверская, д. Маттейсенъ, во дворѣ.

☛ **Отдѣленіе въ Смоленскѣ:** ☚
Благовѣщенская ул., домъ П. П. Рачинскаго.
Телефонъ № 19.

АПТЕКА И ХИМИЧЕСКАЯ ФАБРИКА
ВЪ КУНЦЕВѢ,
по Московско-Брестской желѣзной дорогѣ.
Телефонъ № 15—72.

БАНКИРСКІЙ и ТОРГОВЫЙ ДОМЪ

ЭДУАРДЪ ШВЕЙЦЕРЪ

въ Смоленскѣ.

ОТДѢЛЕНІЕ ВЪ КУРСКѢ.

ФИРМА СУЩЕСТВУЕТЪ СЪ 1855 ГОДА.

Производитъ всѣ банковыя операціи,

какъ-то: покупку и продажу всѣхъ родовъ %% бумагъ, акцій, облигацій, русскихъ и иностранныхъ монетъ, выдачи ссудъ подъ %% бумаги, желѣзно-дорожныхъ квитанцій; пріемъ порученій по операціямъ на русскихъ и иностранныхъ биржахъ, пріемъ вкладовъ и суммъ на текущій счетъ и на сроки для обращенія изъ процентовъ, учетъ векселей и друг. торговыхъ обязательствъ и проч. банковыя операціи.

Страхованіе выигрышныхъ билетовъ отъ тиражей погашенія.

Оптовая торговля сахаромъ: рафинадъ головной, кусковой и сахарнымъ пескомъ извѣстнаго завода И. Г. Харитоненко съ С-мъ въ Сумахъ, патоки и другихъ продуктовъ. Мукой и всевозможными хлѣбными и бакалейными товарами.

Покупка пеньки, пакли, льна, кудели.

Продажа разныхъ маслъ Акц. О-ва Либавской маслобойни, бывш. Килера, какъ-то: гарнаго, медицинскаго, кокосоваго, а также и растительнаго для купанья масла „**Коковаръ**", представительство кондитерской фабрики Т-ва Эйнемъ въ Москвѣ.

Страхованія отъ огня всякаго рода имуществъ отъ „Русскаго страховаго отъ огня Общества".

Страхованія отъ кражъ со взломомъ, стеколъ отъ разбитія и рабочихъ отъ несчастныхъ случаевъ за счетъ Страховаго О-ва „Помощь".

П. П. МАЧУЛЬСКІЙ

г. СМОЛЕНСКЪ.

ГЛАВНАЯ КОНТОРА: Духовская ул., собств. домъ.

ТЕЛЕФОНЪ № 181.

Адресъ для телеграммъ: **„ГАМБРИНУСЪ“**

ЗАВОДЫ:

Пивоваренный заводъ „ГАМБРИНУСЪ“

На Марсельской выставкѣ въ 1908 году за высокое качество пива и водочныхъ издѣлій получены:

GRAND-PRIX **и большая золотая медаль.**

Заводъ устроенъ по послѣднему слову пивоваренной техники, искусственное охлажденіе устроено во всѣхъ подвалахъ завода, что даетъ вслѣдствіе отсутствія натуральнаго льда безусловную чистоту, особое вниманіе обращено на чистоту въ моечныхъ отдѣленіяхъ, гдѣ мойка производится спеціальными машинами.

Заводъ освѣщается электричествомъ.

РЕКОМЕНДУЕТСЯ ЛЮБИТЕЛЯМЪ

ПИЛЬЗЕНСКОЕ и МАРТОВСКОЕ пиво.

Спирто-ректификаціонный г. Смоленскъ, Духовская ул., соб. д. ТЕЛЕФОНЪ № 121.

ВИНОКУРЕННЫЙ въ им. Пискариха при г. Смоленскѣ. Тел. № 25.

ВОДОЧНЫЙ въ г. Смоленскѣ, Старо-Петерб. ул., соб. д. Телеф. № 24.

ПРОИЗВОДСТВО РАЗНЫХЪ СОРТОВЪ НАЛИВОКЪ, ВОДОКЪ И КОНЬЯКУ.

БАНКИРСКАЯ КОНТОРА

Н. В. ШВАРЦА

СМОЛЕНСКЪ.

Принимаетъ вклады на текущій счетъ и на сроки.

Производитъ учетъ торговыхъ векселей и желѣзнодорожныхъ квитанцій.

Покупаетъ и продаетъ разныя % бумаги, акціи и иностранныя монеты.

Принимаетъ порученія на продажу и покупку фондовъ на биржѣ.

Выдаетъ ссуду подъ залогъ %% бумагъ на срокъ и по спеціальнымъ счетамъ «an call».

Выдаетъ переводы и аккредитивы на всѣ города Россіи и за границы.

Принимаетъ всякаго рода документы, векселя и желѣзно-дорожныя квитанціи на комиссію.

Страхуетъ выигрышные билеты отъ тиража погашенія.

При конторѣ имѣются отдѣленія по покупкѣ пеньки, а также главное Агентство по страхованію отъ огня.

ПРАВЛЕНІЕ
Смоленскаго Акціонернаго Общества
ПИВО-МЕДОВАРЕНІЯ
Рекомендуетъ знатокамъ и любителямъ
„ПИЛЬЗЕНСКОЕ“ ПИВО,
„ПИВО МАРТОВСКОЕ“
И
ПИВО „МОНОПОЛЬ“.

МЫЛОВАРЕННЫЙ ЗАВОДЪ.

(Большая золотая медаль, высшая награда на выставкѣ въ Брюсселѣ 1906 г.).

ПРОИЗВОДСТВО мыла разныхъ сортовъ и развѣсокъ.

ЗАВОДЪ Кристаллической соды для стирки бѣлья.

СКЛАДЪ: Нижне-Никольская ул., домъ № 9.

При складѣ розничная продажа мыла и соды, по оптовой цѣнѣ.

Б. И. МЕЕРОВИЧЪ, въ Смоленскѣ.

Продажа дровъ

разныхъ породъ—швырковыхъ и 3-хъ аршинныхъ.

АГЕНТСТВА:

страхованія отъ огня **Россійскаго Транспортнаго и Страховаго Общества „1844 г.“** и страхованія жизни товарищества **„Саламандра“**. Условный текущій счетъ въ Смоленскомъ Отдѣленіи Государственнаго Банка № 28343.

КОНТОРА:

Авраамiевская улица, домъ № 2.

Телефоны:
Конторы № . . . 74
Завода. 60

Самая извѣстнѣйшая и самая прочная Американская пишущая машина.

„УНДЕР-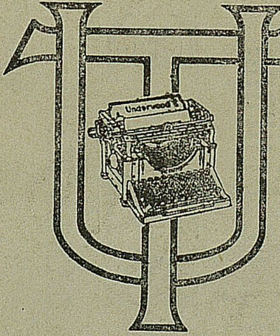ВУДЪ“

16 наивысшихъ наградъ на выставкахъ всего міра.

12 лѣтн. существованіе виднаго шрифта.

Всѣ усовершенствованія.

Допускается **разсрочка** правительственнымъ учрежденіямъ.

Г. Герляхъ, МОСКВА,

Б. Лубянка, 14. Телефонъ 254--85.
Телеграммы: Герляхуундервудъ, Москва.

Варшава,
Чистая, 4.

С.-Петербургъ,
Караванная, 11.

ЕВРОПЕЙСКАЯ ГОСТИННИЦА

—) и (—

САДЪ ЭРМИТАЖЪ

СЪ РЕСТОРАНАМИ

Hotel de l'Europe.

Ф. Ф. ФЕЗЕРА

СМОЛЕНСКЪ,
Пушкинская улица, домъ Рачинскаго.

ОБѢДЫ ОТЪ 1 ДО 5 ЧАСОВЪ ДНЯ.

ОБѢДЫ, УЖИНЫ и ЗАВТРАКИ ПО ЗАКАЗУ.

Номера отъ 80 коп. до 2 р. 50 к.

ВАННЫ, ТЕЛЕФОНЪ.

Электрическое освѣщеніе.

САМЫЯ УСОВЕРШЕНСТВОВАННЫЯ ПИШУЩІЯ МАШИНЫ:

„Мерцедесъ“ 275 руб.

мѣняющійся шрифтъ, двухцвѣтная лента, изобиліе знаковъ. Моментальная самостоятельная разборка всей машины.

Рычажная

„Старъ“

145 руб.

быстропишущая, отвѣчаетъ всѣмъ основнымъ требованіямъ, предъявляемымъ къ дорогостоющимъ пишущимъ машинамъ

Красивый шрифтъ.

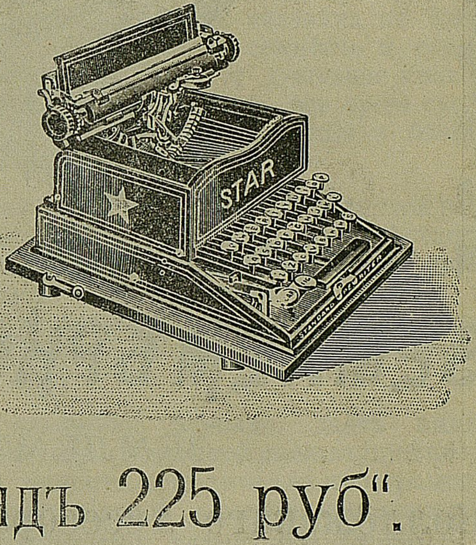

„Гаммандъ 225 руб“.

для переписки на всѣхъ языкахъ.

Представитель для Россіи: **фирма Т. И. ГАГЕНЪ,**
Москва, Мясницкая, 18.

Для Смоленска и Смоленской губерніи: **„Книжное агентство“**, Пушкинская, д. Благороднаго Собранія.

Здѣсь-же — **принадлежности** для пишущихъ машинъ всѣхъ системъ.

ОБРАЗЦОВЫЯ
ПИШУЩІЯ МАШИНЫ
РЕМИНГТОН
С ВИДНЫМ ШРИФТОМ
НОВЫЯ МОДЕЛИ 10 и 11.
Товарищество И. Блокъ
ПРАВЛЕНІЕ: МОСКВА, МЯСНИЦКАЯ. 91
ТРЕБУЙТЕ ОПИСАНІЕ.

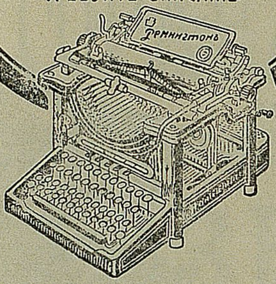

ЗЕМЛЕМѢРНОЕ БЮРО

ЗЕМЛЕМѢРА

Коллежскаго Ассесора Е. И. ДЕМБО.

ПРОИЗВОДИТЪ ПОВСЕМѢСТНО РАБОТЫ

ЗЕМЛЕМѢРНЫЯ, ЛѢСОУСТРОИТЕЛЬН. И ЧЕРТЕЖНЫЯ.

ХОДАТАЙСТВА

въ лѣсоохранительныхъ комитетахъ и земельныхъ банкахъ, совѣты по межевымъ дѣламъ.

Смоленскъ, М. Вознесенская д. Баранова.

Необходимо прочесть.

Въ настоящее время книга для человѣка, какъ компасъ для моряка.

Какъ необъятность моря побѣждается компасомъ, такъ сложность жизни побѣждаетъ книга.

Счастливъ тотъ человѣкъ, который созналъ величіе книги и умѣетъ ею пользоваться, не жалѣя затрачивать на нее и время, и деньги, онъ всегда будетъ идти впереди тѣхъ, которые не сознаютъ или не желаютъ сознать, что книга—талисманъ человѣчества.

Книга все даетъ что человѣку нужно: и справки по всѣмъ вопросамъ практической жизни, ведущихъ человѣка къ матеріальному благополучію и уничтожающихъ сомнѣніе и страхъ за свое будущее на землѣ. Даетъ книга и душевное спокойствіе, нарушаемое сутолокой жизни, считая все суета-суетъ. Все проходитъ, все приходитъ, напрасны волненія и боязнь, что все потеряно и невозвратно.

Счастье жизни дается тѣмъ, кто смѣло съ поднятой головой знанія идетъ, не боясь случайностей и неизвѣстности своего пути, а не тѣмъ, которые съ поднятымъ горбомъ невѣжества, боясь сдѣлать шагъ впередъ, чтобы не полетѣть въ бездну неизвѣстности. Только знаніе даетъ намъ красоту жизни и блаженъ кто умѣетъ это знаніе воспринять и пользоваться имъ на благо другимъ и себѣ.

И это знаніе, какъ волшебное зеркало, даетъ книга, раскройте ее и вы увидите міры Вселенной даже за предѣломъ своего бытія, которое, какъ моментъ, вспыхивая въ пространствѣ—времени, создаетъ картину міровой красоты, наполняющей неизъяснимостью наше переживаніе, называемое жизнью.

Хотя это азбучныя истины, но нельзя ихъ не повторять, ввиду непростительнаго равнодушія общества къ книгѣ.

Посмотрите на окружающихъ васъ обывателей, отбывающихъ повинность жизни, они кажутся людьми весьма образованными, какъ будто стремящимися къ свѣту знанія и старающихся окружить себя друзьями-книгами, во всякое время готовыхъ безкорыстно придти на помощь къ нимъ въ затруднительныя минуты жизни. Но войдите въ ихъ квартиры-дома, то горько разочаруетесь и, къ сожалѣнію, усомнитесь въ ихъ даже простой граммотности. Вы не найдете тамъ книгъ, такъ называемыхъ компасовъ жизни.

Вы найдете тамъ граммофонъ съ достаточнымъ количествомъ пластинокъ, рояль съ нотами, картины большею частью въ одинаковыхъ рамахъ, дорого стоющія бездѣлушки, показывающія достатокъ владѣльца квартиры, не говоря уже о такъ называемой обстановкѣ: о мебели, коврахъ, портьерахъ, которая всегда будетъ не только прилична, но даже роскошна.

Но книга тамъ будетъ отсутствовать и если вы человѣкъ любознательный и спросите ‘хозяина о книгахъ, то онъ, не смущаясь скажетъ, что книгъ теперь не стоитъ пріобрѣтать. Для чего? прочтешь и бросишь, она не нужна, только занимаетъ мѣсто, а если понадобится, то можно взять изъ публичныхъ или клубныхъ библіотекъ.

Но, повидимому, не особенно часто книга требуется изъ названныхъ библіотекъ, которыхъ, кстати сказать, на весь городъ Смоленскъ не найдется и десятка, и то сомнительной цѣнности и величины.

Мнѣ всегда хочется сказать такому „отбывателю жизни“ на его самоувѣренныя слова, не скрывай, голубчикъ, своей пустоты и невѣжества мысли, они прекрасно видны. Если-бы у тебя были запросы мысли, то повѣрь не было-бы такихъ разсужденій и давно-бы ты обзавелся друзьями-книгами, которыя бы навѣрно привели бы къ единенію и солидарности между людьми и создали бы тотъ общественный разумъ, который, конечно, сумѣлъ бы устроить на землѣ порядокъ, красоту и гармонію жизни.

Книжный, писчебумажный магазинъ и библіотека для чтенія

М. С. КАЛИНИНА въ Смоленскѣ.

Б 51/85

ПАМЯТНАЯ
КНИЖКА
СМОЛЕНСКОЙ ГУБЕРНІИ
НА 1910 ГОДЪ.

ИЗДАНІЕ
СМОЛЕНСКАГО ГУБЕРНСКАГО СТАТИСТИЧЕСКАГО КОМИТЕТА.

СМОЛЕНСКЪ.
Типографія П. А. Силина.
1909.

Печатано съ разрѣшенія Г. Смоленскаго Губернатора.

Государственная
БИБЛИОТЕКА
СССР
им. В. И. Ленина

5872051

2011122090

РОССІЙСКІЙ ИМПЕРАТОРСКІЙ ДОМЪ.

Его Императорское Величество, Государь Императоръ **НИКОЛАЙ АЛЕКСАНДРОВИЧЪ**, Самодержецъ Всероссійскій, родился въ 1868 году, 6 мая (тезоименитство 6 декабря).

Августѣйшая Родительница ГОСУДАРЯ ИМПЕРАТОРА,

Ея Императорское Величество, Государыня Императрица **Марія Ѳеодоровна**, родилась въ 1847 г., 14 ноября (тезоименитство 21 іюля); была въ супружествѣ съ Императоромъ Александромъ III (въ Бозѣ почилъ 20 октября 1894 г.).

Августѣйшая супруга ГОСУДАРЯ ИМПЕРАТОРА,

Ея Императорское Величество, Государыня Императрица **Александра Ѳеодоровна**, родилась въ 1872 г., 25 мая (тезоименитство 23 апрѣля); въ супружествѣ съ 14 ноября 1894 г., Дочь Великаго Герцога Гессенскаго Людвига IV и Супруги Его Великой Герцогини Алисы.

Его Императорское Высочество, Наслѣдникъ Цесаревичъ и Великій Князь **Алексѣй Николаевичъ**, род. въ 1904 г., 30-го Іюля (тезоим. 5 октября).

Августѣйшія дочери ГОСУДАРЯ ИМПЕРАТОРА:

Ея Императорское Высочество, Великая Княжна **Ольга Николаевна**, род. въ 1895 г., 3-го ноября (тез. 11 іюля);

Ея Императорское Высочество, Великая Княжна **Татіана Николаевна**, род. въ 1897 г., 29 мая (тез. 12 января);

Ея Императорское Высочество, Великая Княжна **Марія Николаевна**, род. въ 1899 г., 14 іюня (тез. 22 іюля);

Ея Императорское Высочество, Великая Княжна **Анастасія Николаевна**, род. въ 1901 г., 5 іюня (тезоим. 22 декабря).

Августѣйшій Братъ ГОСУДАРЯ ИМПЕРАТОРА,

Его Императорское Высочество, Великій Князь **Михаилъ Александровичъ**, род. въ 1878 г., 22 ноября (тез. 22 ноября).

Августѣйшія Сестры ГОСУДАРЯ ИМПЕРАТОРА:

Ея Императорское Высочество, Великая Княгиня **Ксенія Александровна**, (см. далѣе);

Ея Императорское Высочество, Великая Княгиня **Ольга Александровна**, род. въ 1882 г., 1 іюня (тез. 11 іюля); въ супружествѣ съ 27 іюля 1901 г. съ Его Высочествомъ Принцемъ **Петромъ Александровичемъ** Ольденбургскимъ.

Августѣйшіе Дяди и Тети ГОСУДАРЯ ИМПЕРАТОРА:

Ея Императорское Высочество, Великая Княгиня **Марія Павловна**, род. 1854 г., 2 мая (тез. 22 іюля); была въ супружествѣ съ Его Императорскимъ Высочествомъ, Великимъ Княземъ **Владиміромъ Александровичемъ** († 4 февраля 1909 г.). *У нея дѣти*:

Его Императорское Высочество, Великій Князь **Кириллъ Владиміровичъ**, род. въ 1876 г., 30 сентября (тез. 11 мая); Супруга Его Ея Императорское Высочество Великая Княгиня **Викторія Θеодоровна**, род. въ 1876 г., 12 ноября (тез. 1 іюня). *У нихъ дѣти*: Ея Высочество, Княжна **Марія Кирилловна**, род. въ 1907 г., 20 января (тез. 22 іюля) и Ея Высочество, Княжна **Кира Кирилловна**, род. въ 1909 г., 26 апрѣля (тез. 28 февраля);

Его Императорское Высочество, Великій Князь **Борисъ Владиміровичъ**, род. въ 1877 г., 12 ноября (тез. 2 мая);

Его Императорское Высочество, Великій Князь **Андрей Владиміровичъ**, род. въ 1879 г., 2 мая (тез. 30 ноября);

Ея Императорское Высочество, Великая Княгиня **Елена Владиміровна**, род. въ 1882 г., 17 января (тез. 21 мая); въ супружествѣ съ 16 августа 1902 г., съ Его Королевскимъ Высочествомъ, Королевичемъ Греческимъ **Николаемъ Георгіевичемъ**.

Ея Императорское Высочество, Великая Княгиня **Елисавета Θеодоровна**; род. въ 1864 г., 20 октября (тез. 5 сентября); была въ супружествѣ съ Его Императорскимъ Высочествомъ, Великимъ Княземъ **Сергіемъ Александровичемъ** († 4 февраля 1905 г.).

Его Императорское Высочество, Великій Князь **Павелъ Александровичъ**, род. въ 1860 г. 21 сентября (тез. 29 іюня), былъ въ супружествѣ съ Ея Императорскимъ Высочествомъ, Великою

Княгинею Александрою Георгіевною († 12 сентября 1891 года). *У него дѣти:*

Его Императорское Высочество, Великій Князь **Димитрій Павловичъ**, род. въ 1891 г., 6 сентября (тез. 21 сентября);

Ея Императорское Высочество, Великая Княгиня **Марія Павловна**, род. въ 1890 г., 6 апрѣля (тез. 22 іюля); въ супружествѣ съ 20 апрѣля 1908 г. съ Его Королевскимъ Высочествомъ Принцемъ Вильгельмомъ Шведскимъ, Герцогомъ Сюдерманландскимъ.

Ея Императорское Высочество, Великая Княгиня **Марія Александровна**, род. въ 1853 г., 5 октября (тез. 22 іюля); была въ супружествѣ съ Его Королевскимъ Высочествомъ, Принцемъ Альфредомъ-Эрнестомъ-Альбертомъ Великобританскимъ, Герцогомъ Саксенъ-Кобургъ-Готскимъ.

Ея Императорское Высочество, Великая Княгиня **Александра Іосифовна**, род. въ 1830 г., 26 іюня (тез. 23 апрѣля); была въ супружествѣ съ Его Императорскимъ Высочествомъ, Великимъ Княземъ Константиномъ Николаевичемъ († 13 января 1892 г.). *У нея дѣти:*

Его Императорское Высочество, Великій Князь **Николай Константиновичъ**, род. въ 1850 г., 2 февраля (тез. 6 декабря);

Его Императорское Высочество, Великій Князь **Константинъ Константиновичъ**, род. въ 1858 г., 10 августа (тез. 21 мая); Супруга Его, Ея Императорское Высочество, Великая Княгиня **Елисавета Маврикіевна**, род. въ 1865 г., 13 января (тез. 5 сентября). *У нихъ дѣти:* Ихъ Высочества: Князь **Іоаннъ Константиновичъ**, род. въ 1886 г., 23 іюня (тез. 24 іюня); Князь **Гавріилъ Константиновичъ**, род. въ 1887 г., 3 іюля (тез. 13 іюля); Князь **Константинъ Константиновичъ**, род. въ 1890 г., 20 декабря (тез. 21 мая); Князь **Олегъ Константиновичъ**, род. 1892 г., 15 ноября (тез. 20 сентября); Князь **Игорь Константиновичъ**, род. въ 1894 г., 29 мая (тез. 5 іюня); Князь **Георгій Константиновичъ**, род. въ 1903 г., 23 апрѣля (тез. 23 апрѣля); Княжна **Татіана Константиновна**, род. въ 1890 г, 11 января (тез. 12 января); Княжна **Вѣра Константиновна**, род. въ 1906 г., 11 апрѣля (тез. 17 сентября);

Его Императорское Высочество, Великій Князь **Димитрій Константиновичъ**, род. въ 1860 г., 1 іюня (тез. 21 сентября);

Ея Королевское Величество, Королева Эллиновъ **Ольга Константиновна**, род. въ 1851 г., 22 августа (тез. 11 іюля); въ супружествѣ съ Его Величествомъ, Королемъ Эллиновъ Георгомъ I.;

Ея Императорское Высочество, Великая Княгиня **Вѣка Константиновна**, род. въ 1854 г., 4 февраля (тез. 17 сентября); была въ супружествѣ съ Его Королевскимъ Высочествомъ, Герцогомъ Вильгельмомъ-Евгеніемъ Виртембергскимъ.

Его Императорское Высочество, Великій Князь **Николай Николаевичъ**, род. въ 1856 г., 6 ноября (тез. 27 іюля); Супруга Его, Ея Императорское Высочество, Великая Княгиня **Анастасія Николаевна**, род. въ 1867 г., 23 декабря (тез. 22 декабря).

Его Императорское Высочество, Великій Князь **Петръ Николаевичъ**, род. въ 1864 г., 10 января (тез. 29 іюня); Супруга Его, Ея Императорское Высочество, Великая Княгиня **Милица Николаевна**, род. въ 1866 г., 14 іюля (тез. 19 іюля). *У нихъ дѣти:* Ихъ Высочества: Князь **Романъ Петровичъ**, род. въ 1896 г., 5 октября (тез. 19 іюля); Княжна **Марина Петровна**, род. въ 1892 г., 28 февраля (тез. 28 февраля); Княжна **Надежда Петровна**, род. въ 1898 г., 3 марта (тез. 17 сентября).

Его Императорское Высочество, Великій Князь **Михаилъ Николаевичъ**, род. въ 1832 г., 13 октября (тез. 8 ноября); былъ въ супружествѣ съ Ея Императорскимъ Высочествомъ, Великою Княгинею Ольгою Ѳеодоровною († 31 марта 1891 г.). *У него дѣти:*

Его Императорское Высочество, Великій Князь **Николай Михаиловичъ**, род. въ 1859 г., 14 апрѣля (тез. 6 декабря);

Его Императорское Высочество, Великій Князь **Михаилъ Михаиловичъ**, род. въ 1861 г., 4 октября (тез. 8 ноября);

Его Императорское Высочество, Великій Князь **Георгій Михаиловичъ**, род. въ 1863 г., 11 августа (тез. 26 ноября); Супруга Его, Ея Императорское Высочество, Великая Княгиня **Марія Георгіевна**, род. въ 1876 г., 20 февраля (тез. 22 іюля). *У нихъ дочери:* Ихъ Высочества: Княжна **Нина Георгіевна**, род. въ 1901 г., 7 іюня (тез. 14 янв.); Княжна **Ксенія Георгіевна**, род. въ 1903 г., 9 августа (тез. 24 января);

Его Императорское Высочество, Великій Князь **Александръ Михаиловичъ**, род. въ 1866 г., 1 апрѣля (тез. 30 августа); Супруга Его, Ея Императорское Высочество, Великая Княгиня **Ксенія**

Александровна, род. въ 1875 г., 25 марта (тез. 24 января). *У нихъ дѣти:* Ихъ Высочества: Князь **Андрей Александровичъ**, род. въ 1897 г., 12 января (тез. 30 ноября); Князь **Θеодоръ Александровичъ**, род. въ 1898 г., 11 декабря (тез. 16 мая); Князь **Никита Александровичъ** род. въ 1900 г., 4 янв. (тез. 24 іюня); Князь **Димитрій Александровичъ**, род. въ 1901 г., 2 августа (тез. 26 окт.); Князь **Ростиславъ Александровичъ**, род. въ 1902 г., 11 ноября (тез. 14 марта); Князь **Василій Александровичъ**, род. въ 1907 г., 24 іюня (тез. 2 августа); Княжна **Ирина Александровна**, род. въ 1895 г., 3 іюля (тез. 5 мая);

Его Императорское Высочество, Великій Князь **Сергій Михаиловичъ**, род. въ 1869 г., 25 сентября (тез. 25 сентября);

Ея Императорское Высочество, Великая Княгиня **Анастасія Михаиловна**, род. въ 1860 г., 16 іюля (тез. 22 декабря); была въ супружествѣ съ Его Королевскимъ Высочествомъ, Великимъ Герцогомъ Мекленбургъ-Шверинскимъ Фридрихомъ-Францемъ.

КАЛЕНДАРНЫЯ СВѢДѢНІЯ.

НЕПРИСУТСТВЕННЫЕ ДНИ.

Января	**1**	Новый Годъ (Птн.), **6** Богоявленіе (Срд.).
Февр.	**2**	Срѣтеніе Господне (Втр.).
„	**26—27**	Пятница и Суббота Масляницы.
Марта	**25**	Благовѣщеніе (Чтв.).
Апрѣля	**11**	Входъ Господень въ Іерусалимъ (Вскр.).
»	**15—17**	Четвергъ, Пятница и Суббота Страстной седм.
»	**18—24**	Свѣтлая седмица.
»	**23**	Тезоим. ГОСУДАРЫНИ ИМПЕРАТРИЦЫ (Птн.).
Мая	**6**	Рожденіе ГОСУДАРЯ ИМПЕРАТОРА (Чтв.).
»	**9**	Святителя Николая (Вскр.).
»	**14**	Коронованіе ИХЪ ИМПЕРАТОР. ВЕЛИЧЕСТВЪ (Птн.).
»	**25**	Рожденіе ГОСУДАРЫНИ ИМПЕРАТРИЦЫ (Втр.).
»	**27**	Вознесеніе Господне (Чтв.).
Іюня	**6**	День Св. Троицы (Вскр.).
»	**7**	День Св. Духа (Пнд.).
»	**29**	Свв. Апп. Петра и Павла (Втр.).
Іюля	**22**	Тез. вдовств. ГОСУДАРЫНИ ИМПЕРАТРИЦЫ (Чтв.).
»	**30**	Рожд. НАСЛѢДНИКА ЦЕСАРЕВИЧА (Птн.).
Августа	**6**	Преображеніе Господне (Птн.)
»	**15**	Успеніе Пресв. Богородицы (Вскр.).
»	**29**	Усѣкновеніе главы Іоанна Предтечи (Вскр.).
»	**30**	Благовѣрн. кн. Александра Невскаго (Пнд.).
Сентября	**8**	Рождество Пресвятыя Богородицы (Срд.).
»	**14**	Воздвиженіе Креста Г-ня (Втр.).
»	**26**	Ап. и Евангелиста Іоанна Богослова (Вскр.).
Октября	**1**	Покровъ Пресвятыя Богородицы (Птн.).
»	**5**	Тез. НАСЛѢДНИКА ЦЕСАРЕВИЧА (Втр.).
»	**21**	Восш. на прест. ГОСУДАРЯ ИМПЕРАТОРА (Чтв.).
»	**22**	Казанской ик. Б. М. (Птн.).
Ноября	**14**	Рожд. Вдовст. ГОСУДАРЫНИ ИМПЕРАТРИЦЫ (Вскр.).
»	**21**	Введеніе во храмъ Пресвятыя Богородицы (Вскр.).
Декабря	**6**	Тезоименитство ГОСУДАРЯ ИМПЕРАТОРА (Пнд.).
—	**25—27**	Празднованіе Рождества Х-ва (Субб.—Пнд.).

ПОСТЫ, МЯСОЯСТІЯ, ДНИ ПОМИНОВЕНІЯ и ПРОЧ.

Янв.	5	Вт.	Сочельникъ предъ Богоявленіемъ, день пост.
„	—	—	Мясоѣдъ рождественскій продолжается 8 седмицъ и 3 дня.
Февр.	7	Вс.	Тріоди постной начало (Нед. о Мыт. и Фар.).
„	—	—	Сплошная (Всеѣдная) седм. съ 8 по 15 февр.
„	20	Сб.	Поминовеніе усопшихъ (родительская субб).
„	21	Вс.	Мясопустъ (съ Пнд. 22 начин. Масляница).
„	28	Вс.	Сыропустъ, загов. на В. постъ. Съ 1 мар. В. постъ.
Мар.	**24**	Ср.	Преполовеніе Вел. поста (Четыредесятницы).
Мая.	12	Ср.	Преполовеніе Пятидесятницы.
Іюня.	5	Сб.	Поминовеніе усопшихъ (предъ дн. св. Троицы).
„	—	—	Сплошная седмица съ 7 по 13 іюня.
„	13	Вс.	Петровъ мясопустъ (загов. на Петровъ постъ).
„	14	Пн.	Петровъ постъ продолжается 2 седм. и 1 д.
Авг.	1	Вс.	Успенскій постъ продолжается съ 1 по 15.
„	29	Вс.	Усѣкновеніе главы І. Предтечи (поминовен. усоп., постъ).
Сент.	14	Вт.	Воздвиженіе Креста Господня (постъ).
Окт.	23	Сб.	Поминовеніе на брани убіен. (Дмитр. Суб.).
Нояб.	15	Пн.	Начало Рождественскаго (Филиппова поста).

ДНИ, ВЪ КОТОРЫЕ НЕ СОВЕРШАЮТСЯ БРАКИ:

1) Въ теченіе всего года—наканунѣ среды и пятницы; 2) наканунѣ праздничныхъ и воскресныхъ дней; 3) съ 14 ноября по 6 января; 4) отъ недѣли Мясоп. до Ѳомин.; 5) въ посты Петр. и Успенскій.

ДНИ, ВЪ КОТОРЫЕ НЕ ПРОИЗВОДИТСЯ ТОРГОВЛЯ ВЪ Г. СМОЛЕНСКѢ

Въ воскресные дни и сверхъ того въ слѣдующіе праздничные дни: 1) на Новый годъ, 2) въ день Богоявленія (Крещенія), 3) Срѣтенія Господня, 4) Благовѣщенія Пресвятыя Богородицы, 5) въ первые три дня Свѣтлаго Христова Воскресенія, 6) въ день перенесенія мощей Святителя Николая, 7) въ дни Св. Троицы и Св. Духа, 8) въ день явленія иконы Пресвятыя Богородицы

Смоленской Одигитріи, 9) Преображенія Господня, 10) Успенія Пресвятыя Богородицы, 11) Рождества Пресвятыя Богородицы, 12) Воздвиженія Честнаго Креста, 13) Покрова Пресвятыя Богородицы, 14) въ день Святителя Николая 6 декабря и 15) въ первые два дня Рождества Господа Іисуса Христа—воспрещается торговля какъ на рынкахъ и базарахъ, такъ и въ лавкахъ, магазинахъ и иныхъ торговыхъ заведеніяхъ, а потому въ вышеозначенные дни всѣ торговыя заведенія должны быть закрыты.

Примѣчаніе. Торгъ на базарахъ не прекращается, если бы какой либо изъ упомянутыхъ праздниковъ совпалъ съ базарнымъ днемъ.

ЯНВАРЬ 31 д.

Праздн. зн.	Числа	Дни недѣли	Праздники и имена святыхъ православно-каѳолической церкви,	Нов. стиль
⊕	**1**	**П.**	**ОБРѢЗАНІЕ Г-НЕ**—свт. Василія Великаго.	14
	2	С.	Сильвестра папы, м. Ѳеогена, п. Серафима саровск.	15
			Нед. 33-я, предъ Просвѣщеніемъ (34-я седм. по Пятидес.).	
	3	**В.**	пр. Малахіи, м. Гордія.	16
	4	П.	Соборъ 70-ти апост., п. Ѳеоктиста, м: Зосимы и Аѳанасія.	17
	5	В.	м: Ѳеопемпта и Ѳеона волхва, п: Синклитикіи, Аполлинаріи. ☽	18
⊕	**6**	**С.**	**БОГОЯВЛЕНІЕ.** (Крещеніе Господне).	19
+	7	Ч.	Соборъ Іоанна Предтечи.	20
	8	П.	п: Георгія, Емиліана, м: Іуліана, Кельсія, Антонія.	21
+	9	С	свт. **Филиппа** митр. моск., м. Поліевкта, п. Петра еп. севаст.	22
			Нед. 34-я, по Просвѣщеніи (35-я седм. по Пятидес.).	
+	**10**	**В.**	свт. Григорія еп. нисс., п. **Павла** комел., Дометіана, Маркіана.	23
	11	П.	п. **Ѳеодосія В.**, м. **Михаила**. ик. Б.-М. Египетской и Елецкой.	24
	12	В.	мц. Татіаны, п. Евпраксіи, м. Петра, св. **Саввы** арх. серб. ●	25
	13	С.	м: Ермила, Стратоника и Петра, п. Іакова, п. Иринарха рост.	26
	14	Ч.	п: Исаіи, Саввы, Моисея, Іереміи, Павла, Сергія, Прокла, Ипатія.	27
	15	П.	п: Павла ѳивейск., Іоанна кущника, Прохора и Гавріила.	28
	16	С.	Поклон. веригамъ Ап. Петра, м. Данакта, бл. Максима тотем.	29
			Нед. 35-я (36-я седм. по Пятидес.).	
+	**17**	**В.**	п. **Антонія Великаго.**	30
	18	П.	свт. Аѳанасія Вел. и Кирилла Алекс., п. Максима серб.	31
	19	В.	п. Макарія егип., мц. Евфрасіи, п. Антонія мартк., бл. Ѳеодора.	Февраль 1
+	20	С.	п. **Евфимія Вел.**, м: Васса, Евсевія, Евтихія, Василида, м-ковъ: Инны, Пинны, Риммы (скиѳовъ), м. Захарія. ☾	2
	21	Ч	п. Максима исп., мц. Агніи, ик. Б.-М. Ватопедской.	3
	22	П.	Ап. Тимоѳея, пм. Анастасія, м: Мануила, Георгія, Петра.	4
	23	С.	свм. Климента, п. Геннадія, Восп. 6-го вс. соб.	5
			Нед. 36-я (37-я седм. по Пятидес.).	
	24	**В.**	п. Евсевіи (Ксеніи), м: Вавилы, Тимоѳея и Агапія.	6
+	25	П.	**Григорія Богослова**, мц. Фелицаты, ик. БМ. „Утоли моя печали".	7
	26	В.	п: Ксенофонта и Маріи, Іоанна и Аркадія, м: Ананіи, Петра.	8
+	27	С.	**пер. мощ. Іоанна Злат.**, м. Дмитрія цареградск.	9
	28	Ч.	п. Ефрема сирина, Палладія, **Ѳеодосія** тотем. ○	10
	29	П.	пер. мощ. свм. Игнатія Богон., м: Романа, Іакова, Филоѳея.	11
⊕	30	С.	**Соборъ 3-хъ свят.:** Василія Великаго, Григорія Богослова, Іоанна Златоустаго, свм. Ипполита папы, Петра ц. болгар.	12
			Нед. 37-я (38 седм. по Пятидес.).	
	31	**В.**	Кира и Іоанна безср., м: Виктора, Никифора, п. **Никиты** еп. новг.	13

ФЕВРАЛЬ 28 д.

Праздн. зн.	Числа	Дни недѣли	Праздники и имена святыхъ православно-каѳолической церкви.	Нов. стиль.
	1	П.	м. Трифона, мц: Перпетуи, Фелицитаты	14
✝ ⊕	**2**	**В.**	**СРѢТЕНІЕ ГОСПОДНЕ**, пм. Гавріила.	15
	3	С.	св. прв. Симеона Богопріимца и Анны пророч., кн. Романа угл. ☽	16
	4	Ч.	п: Исидора, Пелусіота, Николая исп. студ., м. Іадора, п. **Кирилла** новоез., вкн. **Георгія**, п. Авраамія.	17
	5	П.	св. Ѳеодосія, арх. черн., мц. Агафіи, ик. БМ.: Елецкой-Черниговской, Сицилійской, „Взысканіе погибшихъ“.	18
	6	С.	п. Вукола смирн., Іуліана, мц: Марѳы, Маріи, Христины.	19
			Нед. о Мытарѣ и Фарисеѣ (39-я седм. по Пятидес.).	
	7	**В.**	п. Парфенія еп. лампсакійск., Луки елладскаго.	20
	8	П.	вм. Ѳеодора страт., пр. Захарія серповид., Саввы серб.	21
	9	В.	м. Никифора, свм. Маркелла, еп. сицил., Петра Дамаскина.	22
	10	С.	свм. Харлампія, мц: Еннаѳы, Валентины, п. Прохора печер.	23
	11	Ч.	свм. Власія еп. севаст., св. Ѳеодоры царицы, п. **Димитрія** прилуцк., **Всеволода** (Гавріила) псков., Георгія серб. ●	24
✝	12	П.	**Алексѣя** митр. моск., п: Мелетія и Антонія пат. царегр., м: Маріи (Марины) и отца ея Евгенія, ик. БМ. Иверской.	25
	13	С.	п. Мартиніана, Зои, Фотиніи, п. Симеона, ик. БМ. Долинской.	26
			Нед. о Блудномъ Сынѣ (40-я седм. по Пятидес.).	
✝	**14**	**В.**	равноап. Кирилла филос., первоуч. слав., п. Авксентія.	27
	15	П.	Ап. Онисима, п. Евсевія пуст., ик. БМ: Вѣнской и Далматской.	28
	16	В.	м: Памфила, Валента, Павла, Порфирія, Селевкія, Ѳеодула.	Мартъ 1
✝	17	С.	вм. Ѳеодора тирона, обр. мощ. м. Мины, мц. Маріамны.	2
	18	Ч.	п: Льва папы, Агапита еп. синаид., Флавіана исп.	3
	19	П.	Ап: Архипа, Филимона, св. Анфіи, п: Досиѳея, Равулы. ☾	4
	20	С.	п: Льва еп. катанск., Агаѳона папы рим., Корнилія.	5
			Нед. Мясопустная (Сырная седмица—Масляница).	
	21	**В.**	п: Тимоѳея, Евстаѳія архіеп. антіох., ик. БМ. Козельщанской.	6
	22	П.	обрѣт. мощ. мучениковъ, иже во Евгеніи, п. Аѳанасія исп	7
	23	В.	свм. Поликарпа еп. смирн., п: Іоанна, Даміана сирійск., Александра, Моисея бѣлооз., ик. БМ. Сокольской.	8
✝	24	С.	**1-е и 2-е обрѣт. честныя главы св. и слав. пр. Предтечи и Крестителя Іоанна**. п. Еразма печер., обр. мощ. кн. Романа углич.	9
	25	Ч.	Тарасія, архіепископа цареградскаго.	10
	26	П.	п. Порфирія еп. газск., м: Севастіана, Іоанна, ик. БМ. Межецкой. ⊕	11
	27	С	п: Прокопія декаполита, исп. Ѳалалея, Тита печерск.	12
			Нед. Сыропустная (1-я седм. Великаго поста).	
	28	**В.**	п: Василія, Марины, Киры, Домники, м. Нестора, блж. Николая.	13

МАРТЪ 31 д.

Праздн. зн.	Числа	Дни недѣли	Праздники и имена святыхъ православно-каѳолической церкви.	Нов. стиль.
	1	П.	пмц. Евдокіи, м: Нестора, Маркелла, мц. Антонины.	14
	2	В.	свм. Ѳеодота еп. кирин., п: Агафона, **Арсенія** еп. тверск.	15
	3	С.	м: Евтропіи, Клеоника, Василиска, ик. БМ. Волоколамской.	16
	4	Ч.	п. Герасима, м: Павла, Акакія, мц. Іуліаніи, св. Григорія.	17
	5	П.	м. Конона, кн: Ѳеодора, Давида и Константина смол. 🌗	18
	6	С.	м. 42 въ Аммореи, п. Аркадія, ик. БМ. „Что тя наречемъ“.	19
			Нед. 1-я, Торжество Православія (2-я седм. Великаго п.).	
✠	**7**	**В.**	свм. Василія, Ефрема, Евгенія, п. Павла, Емиліана.	20
	8	П.	Ап. Ерма, п: Ѳеофилакта, Дометія, Лазаря мурманскаго.	21
✠	9	В.	**м. 40 севастійск.**, св: Кесарія, Тарасія.	22
	10	С.	м: Кодрата, Кипріана, Діонисія, Діодора, Виктора, Никифора.	23
	11	Ч.	св. Софронія іерус., свм. Піонія смирн., св. **Евѳимія** арх. новг.	24
	12	П.	свт. Григорія двоесл., п. Ѳеофана исп., св. Симеона. 🌑	25
	13	С.	пер. мощ. п. Никифора, м: Терентія, Александра, мц. Христины.	26
			Нед. 2-я (3-я седм. Великаго поста).	
	14	**В.**	п: Венедикта, Евсхимона, Ѳеогноста митр. кіев., ик. БМ. Ѳеодоровской, бл. кн. Ростислава-Михаила.	27
	15	П.	свм. Александра, м: Агапія, Діонисія, Никандра.	28
	16	В.	м: Савина, Трофима, Ап. Аристовула, свм. Александра.	29
✠	17	С.	п. **Алексія**, чел. Божія, м. Марина, п. Макарія калязинск.	30
	18	Ч.	п: Кирилла іерус., Анна, м: Трофима, Евкарпія.	31
	19	П.	м: Хрисанфа и Даріи, Клавдія, Іасона, Мавра, Діодора.	Апрѣль. 1
	20	С.	п: Іоанна, Сергія, Патрикія, мц: Фотины, Александры, Клавдіи.	2
			Нед. 3 я, Крестопоклонная (4-я седм. Великаго поста).	
✠	**21**	**В.**	Лазарево воскрешеніе.—п: Іакова исп., Кирилла еп. катанск. 🌓	3
	22	П	свм. Василія, п. Исаакія.	4
	23	В.	пм. Никона, мц. Лидіи, п: Пахомія, Василія.	5
	24	С.	п: Захарія печер., Іакова исп., м: Стефана и Петра казанск.	6
⊕	**25**	**Ч.**	**БЛАГОВѢЩЕНІЕ ПР. Б-ЦЫ.** ик. БМ. Боголюбской.	7
✠	26	П.	Соб. арх. Гавріила. мц. Анны, п. Василія, ик. БМ. Мелетинской.	8
	27	С.	мц. Матроны солун., п. Іоанна, м: Мануила, Ѳеодосія. 🌕	9
			Нед. 4-я (5-я седм. Великаго поста).	
	28	**В.**	п. Иларіона, Стефана, м: Іоны, пм. Евстратія.	10
	29	П.	п: Марка, Кирилла, Іоанна, пуст., Евстафія исп., п. Іоны.	11
	30	В.	пр. Іоада, п. Іоанна молч., Ап. Сосѳена, п. Зосимы.	12
	31	С.	вм.: Ипатія, Іоны митр. моск., п. Іосифа прек., ик. БМ. Иверск.	13

АПРѢЛЬ 30 д.

Праздн. зн.	Числа	Дни недѣли	Праздники и имена святыхъ православно-каѳолической церкви.	Нов. стиль.
✝	1	Ч.	п. Маріи егип., м. Геронтія, п. Макарія, п. Аврамія болгар.	14
	2	П.	п. Тита, м: Амфіана, Едесія, Поликарпа.	15
	3	С.	п. Никиты исп., мц. Θеодосіи, ик. БМ. „Неувядаемый цвѣтъ“. ☽	16
			Нед. 5-я (6-я седм. Великаго поста).	
	4	**В.**	п: Іосифа пѣснописца, Георгія милеина, Зосимы отшельн.	17
	5	П.	м. Агаθопода діак. и Θеодула чтеца, п: Пуплія, Платона исп.	18
	6	В.	свт. Меθодія арх. морав., Евтихія патр. царегр., м. Іеремія.	19
	7	С.	п. Георгія, м: Калліопія, Руфины, Акилины, п. Серапіона, Даніила, ик. БМ: Византійской, „Похвалы Б-цы“.	20
	8	Ч.	Ап. Иродіона, Агава, Руфа, Асинкрита, ик. БМ. Испанскія.	21
	9	П.	м. Евпсихіи, пм. Вадима, ик. БМ. Цесарской.	22
	10	С.	м. Терентія, Максима, Помпія, Зинона, Александра.	23
			Нед. Ваій (Страст. седм. Великаго поста).	
⊕	**11**	**В.**	**ВХОДЪ ГОСП. въ ІЕРУСАЛИМЪ.** свм. Антипы, п: Іоанна, Іакова, Евθимія и Харитона. ○	24
	12	П.	п: Василія, Анθисы, Аθанасіи, пм. Мины, Давида, Іоанна.	25
	13	В.	свм. Артемона, м. Кирскента мѵрликійскаго, мц. Θомаиды.	26
	14	С.	п. Мартина, м: Антонія, Іоанна.	27
	15	Ч.	Ап: Аристарха, Пуда и Трофима, м. Саввы, мц.: Василисы и Анастасіи.	28
	16	П.	мц. Агапіи, Хіоніи, Ирины, м. Леонида, п. княг. Θеодоры.	29
✝	17	С.	свм: Симеона, м. Авделая, мц. Аскитреи, п Акакія, **Зосимы**.	30
			ПАСХА (Свѣтлая Святая седм.).	
⊕	**18**	**В.**	**ПАСХА (Воскресеніе Христово).** п: Іоанна, Космы и Авксентія, м. Виктора, Северіана.	Мая 1
	19	П.	п. Іоанна, Георгія, м. Христофора, Θеоны и Антонина. ☾	2
	20	В.	п. Θеодора, Анастасія, Григорія, Александра.	3
	21	С.	свм. Іаннуарія, м. Θеодора и мат. его Филиппіи, мц. Александры.	4
	22	Ч	Преполовен. св. Пятидес., п. Θеодора. Ап. Наθанаила и Луки.	5
♔	**23**	**П.**	**вм. Георгія побѣд**, м. Анатолія, мц. Александры цар., м. Лазаря.	6
	24	С.	м. Саввы стратил., п. Елисаветы, Θомы юрод.	7
			Нед. 2-я, о Θомѣ (2-я седм. по Пасхѣ)	
✝	**25**	**В.**	**Ап. и Ев. Марка,** п. Сильвестра, ик. БМ. Цареградской.	8
✝	26	П.	свм. Василія, п. Глафиры, п. **Стефана**. ●	9
	27	В.	Ап. свм. Симеона, сродн. Г-ня, п. Стефана, Іоанна.	10
	28	С.	Ап. Іасона и Сосипатра, мц. Керкиры, м. Дады, п. Кирилла.	11
	29	Ч.	п. Мемнона, м. Діодора, п. Василія.	12
✝	30	П.	**Ап. Іакова завед.**, п. Доната, м. Максима, обр. мощ. п. Никиты.	13

МАЙ 31 д.

Праздн. зн.	Числа	Дни недѣли	Праздники и имена святыхъ православно-каѳолической церкви.	Нов. стиль.
	1	С.	пр. Іереміи, свм. Макарія, м. Ваты, п. **Пафнутія**, Герасима.	14
			Нед. 3-я, Женъ Мироносицъ (3-я седм. по Пасхѣ).	
+	**2**	**В.**	Аѳанасія арх., пер. мощ. кн: Бориса (Романа) и Глѣба (Давида).	15
	3	П.	м. Тимофея и мц. Мавры, п. Петра, **Ѳеодосія** печер. ☽	16
	4	В.	мц. Пелагіи дѣвы, п. Никиты, Никифора, Климента, Кирилла.	17
	5	С.	свм. Ирины, п. Адріана, Михея.	18
♔	**6**	**Ч.**	прв. Іова многостр., м. Варвара.	19
+	7	П	Знаменіе Креста Господня въ Іерус., Акакія, Іоанна зед. и уч. его.	20
⊕	8	С.	**Ап. Іоанна Богослова.** Арсенія Великаго.	21
			Нед. 4-я, о Разслабленномъ (4-я седм. по Пасхѣ).	
⊕	**9**	**В.**	пер. мощ. **Николая Чудотв.**, пр. Исаіи, пер. мощ. м. Гавріила.	22
+	10	П.	**Ап. Симона** зилота, м. Онисима и Еразма, п. Исидоры.	23
+	11	В.	р.-Ап. **Кирилла** и **Меѳодія**, свм. Мокія, св. Никодима. ○	24
	12	С.	п. Епифанія, Германа патр. цар., Савина, Діонисія.	25
	13	Ч.	мц. Гликеріи и м. Лаодикія, п. Георгія исп., м. Александра рим.	26
♔	**14**	**П.**	м. **Исидора,** п. Максима блж., Серапіона, Никиты новг., ик. БМ. Теребинской и Яросл.-Печерской.	27
+	15	С.	п. Пахомія Вел., **Исаіи** еп. рост., **Димитрія** цар., п. Серапіона.	28
			Нед. 5-я, о Самарянинѣ (5-я седм. по Пасхѣ).	
	16	**В.**	п. Ѳеодора освящ., св. Георгія еп. митил., п. **Ефрема.**	29
	17	П.	Ап. Андроника и св. Іуніи.	30
	18	В.	м. Ѳеодота, мц. Христины. м. Симеона.	31
	19	С.	свм. Патрикія, п. Іоанна, **Корнилія**, кн. Іоанна угл., п. Сергія. ☾	Іюнь 1
+	20	Ч.	обр. мощ. **Алексія** митр. моск., м. Ѳалалея, Александра.	2
	21	П.	св. р.-Ап. ц. **Константина** и мат. его **Елены.** Срѣт. **Владимірск.** ик. БМ.	3
+	22	С.	м. Василиска, п. Іакова бор., ик. БМ. Курской-Коренной.	4
			Нед. 6-я, о Слѣпомъ (6-я седм. по Пасхѣ).	
	23	**В.**	м. Михаила исп., Евфросиніи полоцк., обр. мощ. **Леонтія** еп. рост.	5
	24	П.	п. Симеона столп., **Никиты** переясл., м: Мелетія, Стефана.	6
♔	**25**	**В.**	**3-е обрѣт. главы Іоанна Предт.** свм. Ѳерапонта еп. кипр. ●	7
	26	С.	Ап. Карпа и Алфея, м. Аверкія, мц. Елены, п. Іоанна исп.	8
⊕	**27**	**Ч.**	**ВОЗНЕСЕНІЕ Г-НЕ.** свм. Ѳерапонта, мц. Ѳеодоры, обр. мощ. Нила столб.	9
	28	П.	п. Никиты, свм. Евтихія, Елладія, п. Игнатія еп. рост.	10
+	29	С.	мц. Ѳеодосіи, блж. **Іоанна** устюж., ик. БМ. Мателикійской.	11
			Нед. 7-я, св. Отецъ (7-я седм. по Пасхѣ).	
	30	**В.**	п. Исаакія далм., ик. БМ. Боровской.	12
	31	П.	Ап. Ерма, м. Ермія и Философа.	13

ІЮНЬ 30 д.

Праздн. зн.	Числа	Дни недѣли	Праздники и имена святыхъ православно-каѳолической церкви.	Нов. стиль.
	1	В.	м. Іустина, Харитона, Евелписта, п. **Діонисія**. ☽	14
	2	С.	п. Никифора испов., вм. **Іоанна** сочав., св. Іуліаніи.	15
	3	Ч.	м. Лукилліана, Клавдія, Ипатія, Павла, Діонисія, мц. Павлы.	16
	4	П.	м. Митрофана патр. царегр., свм. Астія, м. Фронтасія.	17
	5	С.	свм. Дороѳея, м. Никандра, Леонида, Георгія, п. Ѳеодора.	18
			Пятидесятница (1-я седм. по Пятидесятницѣ).	
⊕	**6**	**В.**	**ДЕНЬ СВ. ТРОИЦЫ**. п. Иларіона, Виссаріона, пмц. Ѳеклы, Сусанны.	19
⊕	7	П.	**ДЕНЬ СВ. ДУХА**. м. Ѳеодота, мц. Маріи, свм. Маркелла, м. Клавдія.	20
	8	В.	пер. мощ. вм. Ѳеодора страт., ик. БМ. Ярославской.	21
	9	С.	п. **Кирилла** бѣлоез., мц. Ѳеклы, Марѳы и Маріи. ○	22
	10	Ч.	свм. Тимоѳея, м. Александра, мц. Антонины, п. Ѳеофана,	23
✝	11	П.	**Ап. Варфоломея и Варнавы**, ик. БМ. „Достойно есть", Абульской, п. Ефрема и Аркадія новот.	24
	12	С.	п. Онуфрія Вел., Петра, Іоанна, Андрея, Арсенія.	25
			Нед. 1-я, Всѣхъ Святыхъ (2-я седм. по Пятидесят.).	
	13	**В.**	мц. Акилины и Антонины, п. Анны и сына ея Іоанна, п. Саввы.	26
	14	П.	пр. Елисея, п. Меѳодія, кн. Мстислава новг.	27
	15	В.	св. **Іоны** митр. моск., пр. Амоса, м. Вита, Модеста, св. Лазаря.	28
	16	С.	п. Тихона еп. Амафунт., м. Тигрія и Евтропія.	29
	17	Ч.	м. Мануила, Савела, Исмаила, п. Ананія, Никиты, Кирилла. ☾	30
	18	П.	м. Леонтія, Ипатія, Ѳеодула, ик. БМ. Боголюбской.	1
✝	19	С.	**Ап. Іуды**, м. Зосимы, п. Іоанна отш., Паисія Вел.	2 Іюл
			Нед. 2-я (3-я седм. по Пятидесятницѣ).	
	20	**В.**	свм. Меѳодія, м. Инны, Пинны, Риммы—скиѳовъ, блж. Глѣба.	3
	21	П.	м. Іуліана, свм. Терентія.	4
	22	В.	свм. Евсевія, м. Галактіона, Зинона, Зины, мц. Іуліаніи.	5
✝	23	С.	мц. Агрипины, м. Евстохія. Гаія, Провія, Поллія, Урвана, п. Артемія, ик. БМ. **Владимірской**, п. Іосифа, Антонія. ●	6
⊕	24	Ч.	**Рождество Іоанна Предт.**, Іакова, Никиты.	7
	25	П.	кн, **Петра** и кнг. **Февроніи** муром. чуд.	8
✝	26	С.	п. Давида, Іоанна, Діонисія, яв. ик. БМ. **Тихвинской**.	9
			Нед. 3-я (4-я седм. по Пятидесятницѣ).	
✝	**27**	**В.**	**празд. Полтав. побѣды**, п. Сампсона страннопр., Георгія святого.	10
	28	П.	пер. мощ. Кира и Іоанна безср., п. Павла, Сергія и Германа.	11
⊕	**29**	**В.**	**Ап. Петра и Павла**, ик. БМ. Дуниловской и Касперовской.	12
✝	30	С.	**Соборъ** 12 Ап: Петра, Андрея, Іакова, Іоанна, Филиппа, Варѳоломея, Ѳомы, Матѳея, Іакова, Іуды, Симона, Матѳея.	13

ІЮЛЬ 31 д.

Праздн. зн.	Числа	Дни недѣли	Праздники и имена святыхъ православно-каѳолической церкви.	Нов. стиль.
	1	Ч.	м. Косьмы и Даміана безср., п. Петра, м. Потита. ☽	14
✢	2	П.	Положеніе ризы Пр. Б-цы во Влахернѣ, п. Іувеналія.	15
	3	С.	пер. мощ. **Филиппа** митр. моск., м. Іакинфа, Мокія, Марка.	16
			Нед. 4-я, (5-я седмица по Пятидес.).	
	4	**В.**	п. Андрея крит., свм. Ѳеодора, м. Ѳеодота, мц. Ѳеодотіи.	17
✢	5	П.	обр. мощ. п. **Сергія** радон., п. **Аѳанасія** аѳон., мц. Анны.	18
	6	В.	п. Сисоя Вел., мц. Лукіи и Марѳы, обр. мощ. Іуліаніи.	19
	7	С.	п. Ѳомы, Акахія, п. Евдокіи (Евфросиніи) вкг. моск.	20
⊕	8	Ч.	явл. **Казанской ик. Б. М.**, блж. **Прокопія** устюж.	21
	9	П.	свм. Панкратія, Кирилла, м. Александра воина, п. Ѳеодора. ○	22
✢	10	С.	45 муч. въ Никополѣ, п. **Антонія** печ., **перен. ризы Хр-вой въ Москву**, ик. БМ. Коневской.	23
			Нед. 5-я, (6-я седмица по Пятидес.).	
	11	**В.**	вкг. Ольги, вмц. Евфиміи, м. Киндеи, ик. БМ. Ржевской.	24
	12	П.	м: Прокла, Иларія, п. Михаила, мц. Голиндухи (Маріи), м. Ѳеодора и Іоанна, блж. Серапіона владим., п. Арсенія.	25
✢	13	В.	Соборъ Архан. Гавріила, п. Стефана, м. Маркіана.	26
	14	С.	Ап. Акилы, п. Еллія, М. Іуста, п. Онисима чуд., Стефана.	27
⊕	15	Ч.	равно-Ап. вкн. кіев. **Владиміра**, м. Кирика, Іулиты.	28
✢	16	П.	свм. Аѳиногена, м. Павла и Антіоха, мц. Хіоніи и Іуліи. ☾	29
	17	С.	вмц. Марины, пер. мощ. п. Лазаря, п. Иринарха и Леонида.	30
			Нед. 6-я, свв. Отецъ, (7-я седмица по Пятидес.).	
✢	**18**	**В.**	м. Емиліана, Іакинѳа, п. Памвы, Іоанна, Леонтія.	31
	19	П	п. Макрины, Діа, Романа, обрѣт. мощ. п. Серафима саров.	Августъ 1
⊕	20	В.	**пр. Иліи**, п. Авраамія галич., м. Аѳанасія брест.	2
	21	С.	пр. Іезекіиля, п. Симеона и Іоанна, Онуфрія.	3
♔	**22**	**Ч.**	Мѵроносицы равно-Ап. **Маріи Магдалины**, пер. мощ. свм. Фоки.	4
	23	П.	м. Трофима, Феофила, свм. Аполлинарія. ●	5
✢	24	С.	**благов. кн. Бориса и Глѣба**, мц. Христины, п. Поликарпа.	6
			Нед. 7-я, (8-я седмица по Пятидес.).	
✢	**25**	**В.**	прв. Анны мат. Пресв. Богородицы, п. **Макарія** унженск.	7
	26	П.	свм. Ермолая, п. Моисея угрина, пмц Параскевы.	8
	27	В.	вм. Пантелеймона, п. Анѳисы, блж. Николая юрод.	9
✢	28	С.	Ап. Прохора, Никанора, Тимона и Пармена, ик. БМ. **Смоленской** (Одигитріи) и Гребенской.	10
	29	Ч.	м. Каллиника, м: Ѳеодотіи, Серафимы дѣвы, п. Константина и Космы косинск., пм. Михаила, м. Евстафія мцхет.	11
♔	**30**	**П.**	Ап. Силы, Силуана, Крискента, Епенета, Андроника, м. Іоанна.	12
	31	С.	прв. Евдокима, пм. Іулитты. ☽	13

АВГУСТЪ 31 д.

Праздн. зн.	Числа	Дни недѣли	Праздники и имена святыхъ православно-каѳолической церкви.	Нов. стиль.
			Нед. 8-я, (9-я седмица по Пятидес.).	
⊕	1	В	**Происхожденіе древа креста Госп.**—м. Маккавеевъ, м. Леонтія.	14
	2	П.	пер. мощ. архид. Стефана, Никодима, бл. **Василія** юрод. моск.	15
	3	В.	п. Исаака, Далмата, Фавста, Космы скопца.	16
	4	С.	7 отрок. иже въ Ефесѣ, м. Елевѳерія, мц. Евдокіи.	17
	5	Ч.	м. Евсигнея, п. Нонны, свм. Фавія и Анѳира, папъ римск.	18
⊕	**6**	**П.**	**ПРЕОБРАЖЕНІЕ Г-НЕ.** Іова ущел.	19
	7	С.	пм. Доментія, п. Ора, м. Марина и Астерія, п. Пимена. 🌕	20
			Нед. 9-я, (10-я седмица по Пятидес.).	
	8	**В.**	п. Емиліана, исп., Мирона еп. крит., м. Леонида, п. Григорія.	21
✣	9	П.	**Ап. Матѳея,** м. Антонія, Іоанна, Іакова, Алексѣя, Димитрія.	22
	10	В.	м. Лаврентія, свм. Сикста, м. Агапита.	23
	11	С.	м. Евпла, мц. Сосанны и съ нею свм. Гаія, мц. Препедигны.	24
	12	Ч.	м. Аникиты, Фотія, Памфила, Капитона, свм. Александра.	25
✣	13	П.	п. Максима исп., м. Ипполита, мц. Конкордіи, п. **Тихона Задон.**	26
	14	С.	пр. Михея, свм. Маркелла, пер. мощ. п. Ѳеодосія печер. ☾	27
			Нед. 10-я, (11-я седмица по Пятидес.).	
⊕	**15**	**В.**	**УСПЕНІЕ ПР. БОГОРОДИЦЫ.** ик. БМ: Кіево-Печер., Овиновской.	28
⊕	16	П.	**Перен. Нерук. образа Госп.,** м. Діомида, п. Іакима.	29
	17	В.	м. Мирона, Филиппа, Ѳирса. Павла, м. Іуліаніи.	30
	18	С.	м. Флора и Лавра, свм. Емиліана, п. Іоанна и Георгія.	31
	19	Ч.	м. Андрея стратил., Тимоѳея, Агапія и мц. Ѳеклы.	Сентябрь 1
	20	П.	пр. Самуила, м. Севира и Мемнона.	2
✣	21	С.	Ап. Ѳаддея, мц. Вассы, п. **Авраамія** и Ефрема, смолен. 🌑	3
			Нед. 11-я, (12-я седмица по Пятидес.).	
	22	**В.**	м. Агаѳоника, Зотика, Ѳеопрепія, свм. Аѳанасія, мц. Евлаліи	4
	23	П.	м. Луппа, п. Евтихія, свм. Иринея, п. Каллиника.	5
	24	В.	свм. Евтихія, п. Георгія, мц. Сиры, пер. мощ. **Петра** митр. кіев.	6
	25	С.	пер. мощ. Ап. Варѳоломея, Ап. Тита, п. Мины.	7
✣	26	Ч.	м. Андріана, мц. Наталіи, срѣт. ик. БМ. **Владимірской.**	8
	27	П.	п. Пимена Вел., Саввы, мц. Анѳисы.	9
	28	С.	п. Моисея мурина, прц. Анны, п. Саввы псков.	10
			Нед. 12-я, (13-я седмица по Пятидес.).	
⊕	**29**	**В.**	**Усѣк. гл. пр. Предтечи и Крест. Г-ня Іоанна,** м. Анастасія. ☽	11
⊕	30	П.	пер. мощ. **Александра Невскаго,** Іоанна, Павла, обрѣт. мощ. Даніила кн. моск.	12
✣	31	В.	Полож. пояса Пр. Б-цы въ Халкопратіяхъ, п. Геннадія, Іоанна.	13

СЕНТЯБРЬ 30 д.

Праздн. зн.	Числа	Дни недѣли.	Праздники и имена святыхъ православно-каѳолической церкви.	Нов. стиль.
✝	1	С.	п. Симеона стол., Марфы, прв. Іисуса Навина, мц. Каллисты.	14
	2	Ч.	м. Ѳеодота и мц. Руфины, п. Іоанна постника.	15
	3	П.	свм. Анѳима, м. Петра, Зинона, мц. Домны, Василиссы.	16
	4	С.	свм. Вавилы, м. Донота, Ѳеодора, пр. **Моисея**, мц. Христодулы.	17
			Нед. 13-я, (14-я седмица по Пятидес.).	
	5	**В.**	пр. **Захаріи** и прв. **Елисаветы**, м. Ѳеодора, Максима, мц. Ѳивеи, Раисы, п. Петра, кн. Глѣба, п. Аѳанасія.	18
✝	6	П.	Чудо архистр. **Михаила**, м. Ромила, Евдоксія, Зинона.	19
	7	В.	м. Созонта, Ап. Евода, Онисифора, п. Луки и **Іоанна** арх. новг., пм. Макарія канев., п. Серапіона спасоелеаз. 🌕	20
⊕	**8**	**С.**	**РОЖДЕСТВО ПР. БОГОРОДИЦЫ.** п. Лукіана, п. Серапіона.	21
✝	9	Ч.	прв. Іоакима и Анны, обрѣт. и перенес. мощ. п. Ѳеодосія угл., арх. черниг., п. **Іосифа** волоцк., п. Іоакима опочск.	22
	10	П.	мц. Минодоры, Нимфодоры, п. Петра и Павла.	23
	11	С.	п. Ѳеодоры, мц. Іи, м. Діодора, Леонтія, мц. Еванѳіи.	24
			Нед. 14-я, предъ Воздвиж., (15-я сед. по Пятидес.).	
	12	**В.**	м. Іуліана и Ѳеодора. прв. Симеона, п. Аѳанасія.	25
✝	13	П.	Обнов. храма въ Іерус., свм. Корнилія, п. Петра.	26
⊕	**14**	**В.**	**ВОЗДВИЖЕНІЕ КРЕСТА Г-НЯ.** свт. Іоанна Златоуста, м. Папы.	27
	15	С.	вм. Никиты, п. Филоѳея, м. Ѳеодота, **Максима**, п. Іосифа. 🌗	28
	16	Ч.	вмц. Евфиміи, мц. Людмилы, м. Виктора, Исаака и Іосифа.	29
	17	П.	мц. Софіи, Вѣры, Надежды, Любви, м. Нила и Иліи.	30
	18	С.	п. Евменія, мц. Аріадны, Софіи, Ірины, п. Аркадія.	1
			Нед. 15-я, по Воздвиженіи (16-я сед. по Пятидес.).	
	19	**В.**	м. Трофима, Савватія, Доримедонта, Зосимы, кн. **Ѳеодора**.	Октябрь 2
	20	П.	м. **Михаила**, кн. черниг. и Ѳеодора, вм. Евстафія, Плакиды.	3
✝	21	В.	обр. мощ. св. Димитрія, митр. рост., Ап. Кодрата, свм. Ипатія.	4
	22	С.	свм. Фоки, пр. Іоны, п. Петра. 🌑	5
✝	23	Ч	Зачатіе Іоанна Крест., м. Андрея, Петра, мц. Ираиды.	6
	24	П.	прмвц. Ѳеклы, п. Копрія, Никандра, Авраамія, Галактіона, св. Симона, Давида и Владислава.	7
✝	25	С.	п. **Сергія Рад.**, пм. Пафнутія и Евфросиніи.	8
			Нед. 16-я, (17-я седмица по Пятидес.).	
⊕	**26**	**В.**	**Преставленіе св. Ап. и Ев. Іоанна Богослова.**	9
	27	П.	п. **Савватія** соловец., м. Каллистрата, мц. Епихаріи, п. Игнатія, Ап. Марка, Аристарха, Зины.	10
✝	28	В.	п. **Харитона**, м. Александра, Никона, св. Вячеслава. 🌓	11
	29	С.	п. Киріака, Ѳеофана, м. Дады, мц. Коздои, п. Капріана.	12
	30	Ч.	свм. Григорія, мц. Рипсиміи, Гаіаніи, вкн. **Михаила**.	13

ОКТЯБРЬ 31 д.

Праздн. зн.	Числа.	Дни недѣли.	Праздники и имена святыхъ православно-каѳолической церкви.	Нов. стиль.
⊕	1	П.	**Покровъ Пр. Богородицы.** Ап. Ананіи, пм. **М**ихаила, п. Романа.	14
	2	С.	свм. Кипріана, мц. Іустины, м. кн. Давида и Константина.	15
			Нед. 17-я, (18-я седмица по Пятидес.).	
	3	В.	свм. Діонисія, м. Рустика, Елевѳерія, п. Іоанна.	16
	4	П.	свм. Іероѳея, Петра, п. Павла, м. Евсенія, кг. Анны.	17
♔	**5**	**В.**	**св. Петра, Алексія, Іоны** и **Филиппа**, митр. моск., мц. Харитины.	18
✠	**6**	**С.**	**Ап. Ѳомы.**	19
	7	Ч.	м. Сергія, Вакха, Іуліана, Кесарія, мц. Пелагіи. 🌕	20
	8	П.	п. Пелагіи, Таисіи, Трифона, Досифея, пм. Игнатія	21
✠	9	С.	**Ап. Іакова** Алфеева, п. Андроника и Афанасія, прв. Авраама.	22
			Нед. 18-я, свв. Отецъ (19-я седмица по Пятидес.).	
	10	**В.**	м. Евлампія и мц. Евлампіи, блж. Андрея.	23
	11	П.	Ап. Филиппа, п. Ѳеофана, мц. Зинаиды.	24
✠	12	В.	м. Тараха, Прова, Андроника, п. Космы, мц. Домники.	25
	13	С.	м. Карпа, Папилы, Агаѳодора, Флорентія, пр. Никиты исп.	26
	14	Ч.	п. **Параскевы**, м. Назарія, Гервасія, Протасія, п. кн. Николы.	27
	15	П.	п. Евѳимія новаго, Лукіана, мц. Вивеи, п. Іоанна. 🌗	28
	16	С.	м. Лонгина, п. Евпраксіи.	29
			Нед. 19-я, (20-я седмица по Пятидес.).	
	17	**В.**	пр. Осіи, пм. Андрея крит., м. Космы, и Даміана безср. и Леонтія.	30
✠	18	П.	**Апостола и Евангелиста Луки**, м. Марина, п. Давида.	31
	19	В.	пр. Іоиля, м. Іоара, блж. Клеопатры, пер. мощ. п. **Іоанна.**	Ноябрь. 1
	20	С.	вм. Артемія, праведн. Артемія веркольскаго.	2
♔	**21**	**Ч**	п, **Иларіона**, еп. меглинск., м. Дасія, Гаія, Зотика, п. Іакова.	3
⊕	**22**	**П.**	**Казанской ик. БМ.**, равноап. Аверкія, 7-ми отр. во Ефесѣ, Максимиліана, Іамвлиха, Мартиніана, Діонисія и др., мц. Анны.	4
	23	С.	Ап. Іакова бр. Госп., п. Игнатія. 🌑	5
			Нед. 20-я, (21-я седмица по Пятидес.).	
	24	**В.**	м. Ареѳы, мц. Синклитикіи, п. Аѳанасія, Іоанна затвор.	6
	25	П.	м. Маркіана, Мартирія и Анастасія.	7
✠	26	В.	вм. **Димитрія** селун., п. Афанасія, пам. землетр. въ Царьгр.	8
	27	С.	м. Нестора сол., мц. Капитолины, обр. мощ. кн. Андрея смол.	9
	28	Ч.	м. Терентія, мц. Неонилы, вмц. **Параскевы**, п. Стефана, Іоанна, **Арсенія серб.**, м. Максима, п. Іова почаев.	10
	29	П.	пмц. Анастасіи, блж. Маріи, п. Анны, **п. Авраамія ростов**.	11
	30	С.	свм. Зиновія, мц. Зиновіи, Анастасіи, св. Стефана и Елены. 🌓	12
			Нед. 21-я, (22-я седмица по Пятидес.).	
	31	**В.**	**Ап. Стахія, п. Спиридона, Никодима, п. Мавры, п. Анатолія.**	13

НОЯБРЬ 30 д.

Праздн. зн.	Числа	Дни недѣли	Праздники и имена святыхъ православно-каѳолической церкви.	Нов. стиль.
✝	1	П.	св. безср. Космы и Даміана, п. Ѳеодотіи, свм. Іоанна, Іакова.	14
	2	В.	м. Акиндина, Пигасія, Афѳонія, Елпидифора, Анемподиста.	15
✝	3	С.	м. Іосифа, Агапія, Обновл. храма вм. Георгія въ Лиддѣ.	16
	4	Ч.	п. Іоанникія Вел., свм. Никандра, прв. Іоанна.	17
	5	П.	м. Галактіона и мц. Епистимы, Ап.: Патрова, Ерма, Лина, Гаія. 🌕	18
	6	С.	п. Павла, Луки и **Варлаама**, мц. Александры, Клавдіи, Евфросиніи.	19
			Нед. 22-я, (23-я седмица по Пятидес.).	
	7	**В.**	м. Никандра, Аѳанасія, Никона, Ѳеодора, Евгенія, Епифанія.	20
⊕	8	П.	**Соборъ Архистратига Михаила** и пр. силъ безпл.	21
	9	В.	м. Онисифора и Порфирія, п. Матроны, Іоанна, м. Антонія.	22
	10	С.	Ап. Олимпа, Родіона, Ераста, Ореста, Константина.	23
	11	Ч.	вм. Мины, м. Виктора, мц. Стефаниды, м. Викентія, п. Ѳеодора студита, **блж. Максима** моск. чуд., п. Стефана серб.	24
	12	П.	свт. Іоанна милост., п. Нила постн., пр. Ахіи. ☾	26
⊕	13	С.	**свт. Іоанна Златоустаго**, м. Никифора, мц. Манеѳы.	26
			Нед. 23-я, (24-я седмица по Пятидес.).	
♔	**14**	**В.**	**Ап. Филиппа**, св. Григорія, цар. Іустиніана и Ѳеодоры.	27
✝	15	П.	м. Гурія, Самона и Авива, Маркелла, Димитрія, м. Филиппа.	28
	16	В.	**Апостола и Евангелиста Матѳея**, кн. Фульвіана, п. Сергія.	29
	17	С.	свт. Григорія. п. Лазаря, **Никона**, м. Гоброна.	30
	18	Ч.	м. Платона, Закхея, Алфея, Ромна и Варула.	Декабрь 1
	19	Ц.	пр. Авдія, м. Романа, п. **Варлаама** и **Іосафа**.	2
	20	С	п. Григорія, Прокла, м. Дасія, Евстафія, Анатолія, свм. Іосифа.	3
			Нед. 24-я, (25-я седмица по Пятидес.).	
⊕	**21**	**В.**	**ВВЕДЕНІЕ ВО ХРАМЪ ПР. БОГОРОДИЦЫ.** 🌑	4
	22	П.	Ап. Филимона, Архипа и Анфіи, вкн. **Михаила** твер.	5
✝	23	В.	вкн. **Александра** невск., свм. Амфилохія, Григорія, **Митрофана**.	6
	24	С.	вмц. Екатерины и мц. Августы, м. **Меркурія** смолен.	7
	25	Ч.	свм. Климента папы, Петра Александрійск.	8
✝	26	П.	п. Іакова, освящ. хр. вм. Георгія въ Кіевѣ, п. **Инокентія** ирк. ☽	9
✝	27	С.	п. **Іакова** еп. рост., Романа, Палладія, обр. мощ. кн. Всеволода. **Ик. БМ. Знаменіе.**	10
			Нед. 25-я, (26-я седмица по Пятидес.).	
	28	**В.**	м. Василія, Стефана, Григорія, Іоанна, Иринарха.	11
	29	П.	м. Парамона и Филумена, п. Акакія, Нектарія, свм. Авива.	12
✝	30	В.	**Ап. Андрея** первозваннаго, п. Фрументія архіеп. инд.	13

ДЕКАБРЪ 31 д.

Праздн. зн.	Числа	Дни недѣли.	Праздники и имена святыхъ православно-каѳолической церкви,	Нов. стиль
	1	С.	пр. Наума, м. Ананіи перс., прв. Филарета милостив.	14
	2	Ч.	пр. Аввакума, п. Іоанна, Андрея, Ѳеофила, мц. Миропіи.	15
	3	П.	пр. Софоніи, свм. Ѳеодора, п. Ѳеодула, Іоанна, **Саввы** звениг. Ик. БМ. Пахромской.	16
	4	С.	вмц. Варвары и мц. Іуліаніи, п. Іоанна, Геннадія.	17
			Нед. 26-я, (27-я седмица по Пятидес.).	
✠	**5**	**В.**	п. **Саввы** освящ., м. Анастасіи, п. Каріона и Захаріи. 🌕	18
♔	**6**	**П.**	**Святителя Николая Мѵръ ликійскихъ чудотв.,** блж. Максима.	19
	7	В.	свт. Амвросія, п. Павла, Іоанна пост., **Антонія, Нила.**	20
	8	С.	п. Патапія, ап. Онисифора, п. Кирилла.	21
✠	9	Ч.	Зачатіе св. Анною Пресв. Богородицы, прц. Анны.	22
	10	П.	м. Мины, Ермогена и Евграфа, блж. Іоанна, Стефана.	23
	11	С.	п. Даніила и Луки, м. Акепсія, Аиѳала, Миракса, п. Никона.	24
			Нед. 27-я, свв. Праотецъ (28-я седм. по Пятидес.).	
✠	**12**	**В.**	свт. Спиридона и свм. Александра, п. Ѳерапонта.	25
	13	П.	м. **Евстратія**, Авксентія, Евгенія, мц. Лукіи, п. Арсенія. 🌗	26
	14	В.	м. Ѳирса, Левкія, Каллиника, Филимона, Аріана.	27
	15	С.	свм. Елевѳерія и мц. Анѳіи, п. Павла, **Стефана** и Трифона.	28
	16	Ч.	пр. Аггея, м. Марина, блж. Ѳеофаніи царицы, п. кнг. Софіи.	29
	17	П.	прор. Даніила и трехъ отроковъ: Ананіи, Азаріи и Мисаила.	30
	18	С.	м. Марка, Клавдія, мц. Зои, п. Флора, Михаила, Модеста.	31
			Нед. 28-я, предъ Рождествомъ (29-я сед. по Пятид.).	
✠	19	**В.**	м. Вонифатія, Иліи, Прова и Ариса, п. Григорія	Январь. 1
	20	П.	свм. Игнатія богонос., п. Филогонія и Даніила.	2
✠	21	В.	свт. **Петра** моск., мц. Іуліаніи, м. Ѳемистоклея, блж. Прокопія. 🌑	3
	22	С.	вмц. Анастасіи и съ нею м. Хрисогона, Евода, Евтихіана.	4
	23	Ч.	10-ти м. критскихъ, п. Павла и Нифонта, св. Давида.	5
	24	П.	пмц. Евгеніи и съ нею м. Прота, Іакинфа и мц. Клавдіи.	6
⊕	**25**	**С.**	**РОЖДЕСТВО І. ХРИСТА** и поклоненіе волхвовъ. Воспоминаніе избавленія Россіи отъ нашествія французовъ (1812 г.).	7
			Нед. 29-я, по Рождествѣ (30-я седм. по Пятидес.).	
✠	**26**	**В.**	Соборъ Пр. Богородицы, свм. Евѳимія, п. Евареста и Константина, ик. БМ. Барловской, Кикской, Виленской. 🌓	8
	27	**П.**	првм. Стефана архидіак., п. Ѳеодора.	9
	28	В.	мм. 20000 въ Никомидіи, мц. Агаѳіи, Домны, Ап. Никанора.	10
	29	С.	14-ти тыс. млад. въ Виѳлеемѣ избіен., п. Маркелла игум., Ѳаддея исповѣд., Марка, Ѳеофила, Іоанна печ.	11
	30	Ч.	мц. Анисіи, м. Зотика, Ап. Тимона, м. Филарета.	12
	31	П.	п. Меланіи римляныни.	13

ИЗМѢНЕНІЯ

въ личномъ составѣ служащихъ, происшедшія во время печатанія памятной книжки на 1910 годъ.

На должность Порѣчскаго Уѣзднаго Предводителя Дворянства избранъ и утвержденъ корнетъ Николай Эдуардовичъ **фонъ-Вейдлихъ**.

Секретаремъ Дворянства Смоленской губерніи избранъ и утвержденъ потомственный дворянинъ Александръ Алексѣевичъ **Потемкинъ**.

Секретарь Смоленской Казенной Палаты Коллежскій Ассесоръ Константинъ Діомидовичъ **Гриневичъ** перемѣщенъ на должность чиновника особыхъ порученій Палаты, а на его мѣсто назначенъ чиновникъ особыхъ порученій той же Палаты Надворный Совѣтникъ Александръ Ивановичъ **Преображенскій**.

Инспекторами народныхъ училищъ назначены: 2-го участка—Статскій Совѣтникъ Сергѣй Александровичъ **Гейеръ**, 4-го участка—Статскій Совѣтникъ Николай Павловичъ **Хайловъ** перемѣщенъ въ 8-й участокъ, а на мѣсто его назначенъ Надворный Совѣтникъ Николай Федоровичъ **Свѣтиковъ**, въ 9-й участокъ—Сергѣй Осиповичъ **Игнатенковъ**, въ 10-й участокъ — Титулярный Совѣтникъ Михаилъ Алексѣевичъ **Ѳоанасьевъ**, въ 11-й участокъ—Надворный Совѣтникъ Владиміръ Савичъ **Ильинскій** и въ 12-й участокъ—Надворный Совѣтникъ Николай Ивановичъ **Баршевъ**.

Произведены за выслугу лѣтъ въ слѣдующій чинъ: изъ Коллежскихъ Ассесоровъ въ Надворные Совѣтники — Секретарь Смоленскаго Губернскаго Правленія И. И. **Георгіевскій** и помощникъ Бѣльскаго Уѣзднаго Исправника Г. Я. **Кременскій**, изъ Титулярныхъ Совѣтниковъ въ Коллежскіе Ассесоры—Земскій Начальникъ 4 участка Гжатскаго уѣзда А. Н. **Изюмскій**, изъ Губернскихъ въ Коллежскіе Секретари — Приставъ 3 стана Рославльскаго уѣзда И. П. **Ляшкевичъ и** столоначальникъ Порѣчскаго Уѣзднаго Полицейскаго Управленія В. И. **Ширяевъ**, изъ Коллежскихъ Регистраторовъ въ Губернскіе Секретари—Приставъ 3-го стана Бѣльскаго уѣзда М. Л. **Карновичъ** и въ Коллежскіе Регистраторы — И. д. Дѣлопроизводителя Духовщинскаго Уѣзднаго по воинской повинности Присутствія **Е. П. Петровъ**.

ЛИЧНЫЙ СОСТАВЪ
КАЗЕННЫХЪ, ОБЩЕСТВЕННЫХЪ И ЧАСТНЫХЪ УЧРЕЖДЕНІЙ
СМОЛЕНСКОЙ ГУБЕРНІИ.

ОБЩЕЕ ГУБЕРНСКОЕ УПРАВЛЕНІЕ.

I.

Министерство Внутреннихъ Дѣлъ.

Губернаторъ—Камергеръ Двора Его Императорскаго Величества, Дѣйствительный Статскій Совѣтникъ Николай Іоасафовичъ **Суковкинъ**.

Губернскій Предводитель Дворянства — Камергеръ Двора Его Императорскаго Величества, Дѣйствительный Статскій Совѣтникъ Князь Владиміръ Михайловичъ **Урусовъ**.

Вице-Губернаторъ — Статскій Совѣтникъ Василій Юльевичъ **Фере**.

Канцелярія Губернатора.

Управляющій Канцеляріей—состоящій при Министерствѣ Внутреннихъ Дѣлъ, Статскій Совѣтникъ Василій Андреевичъ **Петровъ**. *Помощники его*: Старшіе—Коллежскіе Ассесоры: Тимофей Афанасьевичъ **Душакъ** и Викторъ Адамовичъ **Блюмъ**. Младшіе—Титулярный Совѣтникъ Иванъ Михайловичъ **Ноздровскій** и Коллежскій Регистраторъ Тимофей Игнатьевичъ **Масловъ**.

Губернскія учрежденія.

Чиновники особыхъ порученій при Губернаторѣ.

Штатные: Старшій—Коллежскій Секретарь Николай Федоровичъ **Яблонскій**, Младшій—(вакансія).

Сверхштатные: Старшій—(вакансія). Младшій—князь Владиміръ Леонидовичъ **Ухтомскій**.

ГУБЕРНСКОЕ ПРАВЛЕНІЕ.

Общее Присутствіе.

Предсѣдатель—Губернаторъ. *Вице-Губернаторъ*—Статскій Совѣтникъ Василій Юльевичъ **Фере**. *Совѣтники*: Дѣйствительные Статскіе Совѣтники—Александръ Ираклієвичъ **Вавравскій** и Иванъ Макарьевичъ **Бродинъ**. *Секретарь*—Коллежскій Ассесоръ Иванъ Ивановичъ **Георгіевскій**. *Чиновникъ по счетной и экзекуторской части*—(вакансія).

Канцелярія Губернскаго Правленія.

Дѣлопроизводители: Старшіе—*исполняющій обязанности Начальника Газетнаго стола* Надворный Совѣтникъ Владиміръ Александровичъ **Де-Виттъ** и Коллежскій Ассесоръ Илья Петровичъ **Кубышкинъ**. Младшіе—Коллежскій Ассесоръ Валеріанъ Ивановичъ **Щербань**, Коллежскій Секретарь Павелъ Петровичъ **Богдановичъ**, Губернскій Секретарь Константинъ Николаевичъ **Медвѣдковъ** и неимѣющій чина Миронъ Родіоновичъ **Загорубчукъ Стрихарь-Стрихарчукъ**. *Помощники Дѣлопроизводителей*: Губернскій Секретарь Василій Владиміровичъ **Сфурсъ-Жиркевичъ**, Коллежскій Регистраторъ Александръ Аркадьевичъ **Руженцевъ** и неимѣющіе чиновъ: Сергѣй Дмитріевичъ **Семичевъ** и Николай Александровичъ **Хромушинъ**. *Помощникъ Начальника Газетнаго стола*—Титулярный Совѣтникъ Михаилъ Ивановичъ **Ширяевъ-Устромскій**. *Регистраторъ*—(вакансія). *Помощникъ его*— (вакансія). *Архива-*

ріусъ--Коллежскій Регистраторъ Викторъ Александровичъ **Славолюбовъ.** *Помощникъ его* — неимѣющій чина Константинъ Ивановичъ **Букаревъ.**

Врачебное Отдѣленіе Губернскаго Правленія.

Губернскій Врачебный Инспекторъ—Статскій Совѣтникъ Василій Александровичъ **Крыловъ.** *Помощникъ его*—Статскій Совѣтникъ Григорій Николаевичъ **Егоровъ.** И. д. *Дѣлопроизводителя*—Коллежскій Регистраторъ Алексѣй Ивановичъ **Марковъ,** и И. д. *помощника его* — Коллежскій Регистраторъ Василій Петровичъ **Можайскій.**

Строительное Отдѣленіе Губернскаго Правленія.

Губернскій Инженеръ — Коллежскій Ассесоръ Антонъ Теофиловичъ **Богдановичъ.** *Губернскій Архитекторъ*—Статскій Совѣтникъ Евгеній Фердинандовичъ **Лыщинскій.** *Младшій Архитекторъ* — Надворный Совѣтникъ Юліанъ Юльевичъ **Коноплянскій.** *Младшій Инженеръ*—(вакансія). Старшій *Дѣлопроизводитель*—Надворный Совѣтникъ Петръ Алексѣевичъ **Пляшкевичъ.** *Помощникъ и. д. Дѣлопроизводителя* — неимѣющій чина Сергѣй Ивановичъ **Каверзневъ.**

Комиссія по охраненію остатковъ древней Смоленской крѣпостной стѣны.

Предсѣдатель — Губернаторъ. *Члены:* Вице-Губернаторъ, Управляющій Казенною Палатою, Губернскій Инженеръ, Городской Голова, Губернскій Архитекторъ, Предсѣдатель Губернской Земской Управы, отъ Святѣйшаго Сѵнода — (вакансія), отъ Министерства Народнаго Просвѣщенія А. И. **Покровскій.** *Завѣдующій Дѣлопроизводствомъ* — Т. И. **Масловъ.** *Производитель работъ*—Архитекторъ Ю. Ю. **Коноплянскій.**

Губернскія учрежденія.

Губернская Чертежная.

Смоленскій Губернскій Землемѣръ — Межевой Инженеръ Надворный Совѣтникъ Александръ Даниловичъ **Грудзинскій**. *Помощники его*: Межевой Инженеръ Коллежскій Ассесоръ Вячеславъ Яковлевичъ **Вѣблый** и Титулярный Совѣтникъ Сергѣй Никандровичъ **Аргентовъ**. *Дѣлопроизводитель* — Титулярный Совѣтникъ Иванъ Павловичъ **Корольковъ**.

Уѣздные Землемѣры Смоленской губерніи: Губернскій Секретарь Яковъ Флоровичъ **Флоровъ** и Коллежскій Секретарь Никодимъ Леонтьевичъ **Аниховскій**.

ПРИКОМАНДИРОВАННЫЕ КЪ ГУБЕРНСКОЙ ЧЕРТЕЖНОЙ ДЛЯ ИСПОЛНЕНІЯ ОБЯЗАННОСТЕЙ УѢЗДНЫХЪ ЗЕМЛЕМѢРОВЪ СМОЛЕНСКОЙ ГУБЕРНІИ, ЗЕМЛЕМѢРНЫЕ ПОМОЩНИКИ МЕЖЕВОЙ КАНЦЕЛЯРІИ.

Старшіе: Титулярный Совѣтникъ Алексѣй Ивановичъ **Дурново**, Межевой Инженеръ Коллежскій Секретарь Александръ Яковлевичъ **Смирновъ** и Губернскій Секретарь Николай Ивановичъ **Адамовичъ**.

Прикомандированный къ Губернской Чертежной для землемѣрныхъ работъ, Старшій Землемѣрный Помощникъ Межевой Канцеляріи—Коллежскій Секретарь, Межевой Инженеръ Григорій Петровичъ **Ельцовъ**.

Причисленный къ Губернской Чертежной для занятій по крестьянскимъ дѣламъ — Дѣйствительный Статскій Совѣтникъ Петръ Прохоровичъ **Карпачевъ**.

Губернская Типографія.

Исп. обязан. Смотрителя Типографіи (факторъ)—Алексѣй Никитьевичъ **Петрушинъ**. *Испр. должн. Корректора*—Федоръ Петровичъ **Петровъ**.

Губернскія учрежденія.

Ветеринарная Часть.

Губернскій Ветеринарный Инспекторъ—Статскій Совѣтникъ Антонъ Осиповичъ **Турцевичъ**.

Младшій Губернскій Ветеринаръ — Петръ Леонидовичъ **Титовъ**.

Пунктовой Ветеринарный врачъ въ городѣ Смоленскѣ—Коллежскій Совѣтникъ Владиміръ Константиновичъ **Подвицкій**.

Пунктовой Ветеринарный врачъ при ст. Вязьма — Александръ Александровичъ **Лебедевъ**.

Завѣдывающая Дѣлопроизводствомъ—(по вольному найму) Надежда Владиміровна **Тагацъ**.

Попечительство Арестантскаго Исправительнаго Отдѣленія Гражданскаго Вѣдомства.

Предсѣдатель Попечительства — Тюремный Инспекторъ Надворный Совѣтникъ Михаилъ Павловичъ **Свѣтухинъ**. *Попечители*: Смол. город. голова Борисъ Петровичъ **Рачинскій**, Дѣйствительный Статскій Совѣтникъ Иванъ Макарьевичъ **Бродинъ**, Статскій Совѣтн. Владиміръ Робертовичъ **Прушевскій**. И.д. *Начальника Отдѣленія*—Подполковникъ Александръ Лазаревичъ **Гордовъ**. *Помощники Начальника Отдѣленія:* Старшій — Титулярный Совѣтникъ Федоръ Михайловичъ **Верзиловъ**, второго разр.—(вакансія) и третьяго разряда—Губернскій Секретарь Николай Сигизмундовичъ **Домбровскій**. *Врачъ при больницѣ Отдѣленія*—докторъ-медицины **Эйхгольцъ**. *Духовникъ*—Священникъ о. Владиміръ **Дьяконовъ**.

Губернское Присутствіе.

Предсѣдатель—Губернаторъ. *Члены:* Губернскій Предводитель Дворянства, Вице-Губернаторъ, Прокуроръ Окружнаго Суда и *Непремѣнные Члены*: Статскіе Совѣтники—Димитрій Григорьевичъ **Полуектовъ**, Александръ Евгеніевичъ **Кубаровскій** и Коллежскій Совѣтникъ Владиміръ Николаевичъ **Ловейко**. Сверхъ того въ составъ Губернскаго Присутствія приглашаются на правахъ членовъ для участія въ разсмотрѣніи судебныхъ дѣлъ: Предсѣдатель Окружнаго Суда, а по дѣламъ административнымъ—Управляющіе: Казенною Палатою и Государственными Имуществами и Предсѣдатель Губернской Земской Управы. *Секретарь*—Коллежскій Ассесоръ Михаилъ Яковлевичъ **Тараринъ**. Состоящіе при Губернскомъ Присутствіи кандидаты къ Земскимъ Начальникамъ: Губернскій Секретарь Іосифъ Юліановичъ **Оношко**, Коллежскій Секретарь Георгій Георгіевичъ **Бетхеръ** и неимѣющіе чиновъ — Валеріанъ Александровичъ **Никифоровъ** и Борисъ Николаевичъ **Полуектовъ**.

Губернскій Распорядительный Комитетъ.

Предсѣдатель—Губернаторъ. *Члены:* Губернскій Предводитель Дворянства, Управляющій Казенною Палатою, Вице-Губернаторъ, Предсѣдатель Губернской Земской Управы, Городской Голова, Уѣздный Воинскій Начальникъ, Начальникъ Почтово-Телеграфнаго Округа и Начальникъ 1-го Отдѣленія Смоленской Казенной Палаты. *Дѣлопроизводитель*—Коллежскій Ассесоръ Константинъ Андреевичъ **Медвѣдковъ**. *Помощникъ его* — Губернскій Секретарь Николай Николаевичъ **Соколовъ**.

Губернское по воинской повинности Присутствіе.

Предсѣдатель—Губернаторъ. *Члены:* Губернскій Предводитель Дворянства, Вице-Губернаторъ, Членъ отъ военнаго вѣдомства, Предсѣдатель Губернской Земской Управы, Членъ Губернской Земской Управы, Прокуроръ Окружнаго Суда или его товарищъ и Непремѣн. Членъ Присутствія Стат. Совѣтн. Владиміръ Александровичъ **Пренъ**. *Секретарь* —Коллежскій Совѣтникъ Николай Дмитріевичъ **Бѣлявскій**.

Губернскія учрежденія.

Губернское по земскимъ и городскимъ дѣламъ Присутствіе.

Предсѣдатель—Губернаторъ. *Члены:* Губернскій Предводитель Дворянства, Вице-Губернаторъ, Управляющій Казенною Палатою, Прокуроръ Окружнаго Суда. *Непремѣнный Членъ* —Коллежскій Совѣтникъ Николай Петровичъ **Возненко,** Предсѣдатель Губернской Земской Управы, Городской Голова, Членъ отъ Губернскаго Земскаго Собранія—Надворный Совѣтникъ Захаръ Платоновичъ **Ельчаниновъ.** Членъ отъ Городской Думы—потомственный почетный гражданинъ Петръ Федоровичъ **Ланинъ.** *Секретарь*—Титулярный Совѣтникъ Владиміръ Павловичъ **Егоровъ.**

Губернскій Статистическій Комитетъ.

Предсѣдатель—Губернаторъ. *Помощникъ Предсѣдателя*—Статскій Совѣтникъ Александръ Ивановичъ **Покровскій.** *Непремѣнные Члены* (по должности): Губернскій Предводитель Дворянства, Вице-Губернаторъ, Управляющій Казенною Палатою, Начальникъ Управленія Государственными Имуществами, Губернскій Врачебный Инспекторъ, Губернскій Инженеръ, Городской Голова и Членъ отъ Консисторіи. *Дѣйствительные Члены:* по должности—всѣ уѣздные Предводители Дворянства; по выбору: Дѣйств. Статскій Совѣт. Григорій Кирилловичъ **Бугославскій,** Коллежскій Совѣтникъ Левъ Александровичъ **Черевинъ,** отставной поручикъ Владиміръ Алексѣевичъ **Глинка,** Статскій Совѣтникъ Петръ Павловичъ **Верховскій,** отст. подпоручикъ Михаилъ Алексѣевичъ **Мельниковъ,** Владиміръ Александровичъ **Мироновъ,** Григорій Григорьевичъ **Ломоносовъ,** Титулярный Совѣтникъ Василій Александровичъ **Никитинъ,** кандидаты богословія: Димитрій Козьмичъ **Вишневскій,** Генералъ-маіоръ Александръ Владиміровичъ **Жиркевичъ,** Дѣйствительный Статскій Совѣтникъ Орестъ Николаевичъ **Воейковъ,** Статскій Совѣтникъ Михаилъ Васильевичъ **Аксеновъ.** Протоіереи: г. *Гжатска*—Петръ Іоанновичъ **Успенскій,** г. *Рославля*—Алексѣй Іоанновичъ **Щукинъ,** г. *Вязьмы* — Алексѣй Іоанновичъ **Конокотинъ.** И. д. *Секретаря*—Статскій Совѣтникъ Василій Андреевичъ **Петровъ.**

Губернскія учрежденія.

Губернскій Попечительный о тюрьмахъ Комитетъ.

Вице-Президенты: Епископъ Смоленскій и Дорогобужскій **Ѳеодосій** и Губернаторъ. *Директоры:* Губернскій Предводитель Дворянства, Вице-Губернаторъ, Тюремный Инспекторъ, Надворный Совѣтникъ Михаилъ Павловичъ **Свѣтухинъ,** Управляющій Казенною Палатою, Губерн. Инженеръ, Городской Голова, Губернскій Врачебный Инспекторъ, Прокуроръ Окружнаго Суда, Членъ Окружнаго Суда по Смоленскому уѣзду, Предсѣдатели Смоленской Губернской и Уѣздной Земскихъ Управъ и городскіе Судьи 1 и 2 участка г. Смоленска, Смоленскій Полиціймейстеръ, Дѣйствительный Статскій Совѣтникъ Владиміръ Федоровичъ **фонъ-деръ-Раабъ-Тиленъ,** Дѣйствительный Статскій Совѣтникъ Александръ Ираклієвичъ **Ваврaвскій,** Дѣйствительный Статскій Совѣтникъ Иванъ Макарьевичъ **Бродинъ,** Статскій Совѣтникъ Владиміръ Робертовичъ **Прушевскій,** потомственный почетный гражданинъ Феофилъ Александровичъ **Тураевъ,** Смоленскій личный почетный гражданинъ Дмитрій Витальевичъ **Кувшинниковъ,** Смоленскій купецъ Петръ Андреевичъ **Будниковъ,** окончившій курсъ въ С.-Петербургскомъ университетѣ Евсѣй Іосифовичъ **Гальперинъ.** *Секретарь*—Надворный Совѣтникъ Егоръ Васильевичъ **Акулинъ.**

Смоленская тюрьма.

Начальникъ тюрьмы—Коллежскій Совѣтникъ Николай Александровичъ **Николаевъ.** *Помощники его:* Старшій—Коллежскій Секретарь Василій Капитоновичъ **Мильковскій,** Младшій—Коллежскій Регистраторъ Николай Григорьевичъ **Полчаниновъ** и Командированный для исполненія обязанности 3-го помощника, Канцелярскій чиновникъ Смоленскаго Губернскаго Правленія Коллежскій Регистраторъ Сергѣй Афанасьевичъ **Крупинскій.** *Врачъ*—Надворный Совѣтникъ **Сахаровъ.** *Провизоръ*—Коллежскій Ассесоръ С. А. **Машкевичъ.** *Фельдшера:* А. Е. **Никитинъ** и Н. И. **Егоровъ.** *Священникъ* о. А. **Михайловскій.** *Діаконъ* I. **Капутовскій.**

Губернскія учрежденія.

Губернскій Комитетъ Общественнаго Здравія.

Предсѣдатель—Губернаторъ. *Члены*: Смоленскіе Губернскій и Уѣздный Предводители Дворянства, Предсѣдатель Губернской Земской Управы, Губернскій Врачебный Инспекторъ, Городской Голова, Губернскій Ветеринарный Инспекторъ, Полиціймейстеръ и духовное лицо, назначаемое Духовною Консисторіею. *Дѣлопроизводитель*—(вакансія).

Губернскій Оспенный Комитетъ.

Предсѣдатель—Губернаторъ. *Члены*: Губернскій Предводитель Дворянства, Вице-Губернаторъ, Губернскій Врачебный Инспекторъ, Предсѣдатель Губернской Земской Управы, Городской Голова и духовное лицо, по назначенію Консисторіи. *Дѣлопроизводитель*—(вакансія).

Управленіе Смоленскаго Почтово-Телеграфнаго Округа.

Начальникъ Округа—Коллежскій Совѣтникъ, Инженеръ-Электрикъ Василій Афанасьевичъ **Путято.**

Помощникъ Начальника Округа—Статскій Совѣтникъ Александръ Александровичъ **Туржанскій.**

Чиновникъ особыхъ порученій—Надворный Совѣтникъ Афанасій Михайловичъ **Игнатенко.**

Дѣлопроизводитель—Коллежскій Совѣтникъ Алексѣй Алексѣевичъ **Голосовъ.** *Помощники его*: Коллежскій Ассесоръ Александръ Ивановичъ **Юденичъ,** Коллежскій Секретарь Іуліанъ Платоновичъ **Прохоровъ** и Коллежскіе Регистраторы: Самуилъ Степановичъ **Щенсновичъ** и Александръ Степановичъ **Ивановъ.**

Бухгалтеръ—Надворный Совѣтникъ Степанъ Егоровичъ **Русановъ.** *Помощники его*: Коллежскій Ассесоръ Михаилъ Петровичъ **Назаревскій** и и. д. неимѣющій чина Владиміръ Михайловичъ **Іенишъ.**

Губернскія учрежденія.

Счетные чиновники: Коллежскій Регистраторъ Александръ Федуловичъ **Сухоруковъ** и неимѣющій чина Пантелеймонъ Степановичъ **Васильевъ.** *Журналистъ* и *Архиваріусъ*—Надворный Совѣтникъ Алексѣй Петровичъ **Юденичъ.**

Чины техническаго надзора—Главный механикъ Надворный Совѣтникъ Романъ Романовичъ **Пикерсгиль,** Старшій механикъ Надворный Совѣтникъ Дмитрій Ивановичъ **Ивановъ** и Младшій механикъ высшаго оклада, Коллежскій Секретарь Александръ Даниловичъ **Кондратьевъ.** *Старшіе механики*: Надворный Совѣтникъ Андрей Осиповичъ **Костровъ,** Надворный Совѣтникъ Василій Николаевичъ **Рулевъ.** *Младшіе механики* высшаго оклада: Коллежскій Секретарь Владиміръ Александровичъ **Осоко** и Титулярный Совѣтникъ Иванъ Фридриховичъ **Минкусъ.** Низшаго оклада: Губернскій Секретарь Валентинъ Осиповичъ **Богдановъ** и и. д. неимѣющій чина Александръ Егоровичъ **Зоннэ.**

Губернское Жандармское Управленіе.

Начальникъ Управленія—Полковникъ Николай Григорьевичъ **Иваненко.** *Помощникъ его* (въ г. Смоленскѣ) — Ротмистръ Антоній Казиміровичъ **Гротто-Слѣпиковскій,** (въ г. Рославлѣ)—Ротмистръ Баронъ Федоръ Михайловичъ **Тизенгаузенъ.** *Адъютантъ* Управленія—Шт.-Ротмистръ Николай Уліановичъ **Грязновъ.**

II.

Государственный Контроль.

Смоленская Контрольная Палата.

Управляющій Палатою—Дѣйствительный Статскій Совѣтникъ Александръ Ивановичъ **Игнатьевъ.**

Старшіе Ревизоры: Статскій Совѣтникъ Ѳома Викентьевичъ **Юшкевичъ** и Коллежскій Совѣтникъ Павелъ Михайловичъ **Ласкѣевъ.**

Губернскія учрежденія.

Младшіе Ревизоры: Коллежскіе Совѣтники—Викентій Иванович **Москевичъ** и Якимъ Викентьевичъ **Янчевскій.**

Секретарь Палаты—Коллежскій Ассесоръ Викторъ Александровичъ **Дроздовскій.**

Помощники Ревизора: Надворные Совѣтники — Николай Михайловичъ **Прокофьевъ,** Михаилъ Ивановичъ **Осташовъ,** Болеславъ Семеновичъ **Тышко,** Константинъ Порфирьевичъ **Никифоровъ,** Коллежскіе Ассесоры — Александръ Владиміровичъ **Ступнѣевъ,** Василій Васильевичъ **Рачитскій,** Титулярный Совѣтникъ Іосифъ Францевичъ **Гарабурда,** Коллежскій Секретарь Василій Владиміровичъ **Лихотинскій.**

Счетные Чиновники: Коллежскіе Ассесоры—Павелъ Денисовичъ **Ляшкевичъ,** Иванъ Назарьевичъ **Кореневскій,** Титулярный Совѣтникъ Петръ Федоровичъ **Федоровъ,** Коллежскій Секретарь Григорій Даниловичъ **Корольковъ,** Губернскіе Секретари—Александръ Николаевичъ **Каховскій,** Сергѣй Всеволодовичъ **Алексѣевъ,** Александръ Александровичъ **Кричинскій,** Иванъ Станиславовичъ **Слѣдзевскій,** Коллежскій Регистраторъ Левъ Павловичъ **Малкинъ** и неимѣющій чина Петръ Григорьевичъ **Янушковскій.**

Журналистъ и Архиваріусъ — Коллежскій Регистраторъ Антонъ Федоровичъ **Беднарчукъ.**

III.

Министерство Финансовъ.

Казенная Палата.

ОБЩЕЕ ПРИСУТСТВІЕ.

Управляющій Палатою—Коллежскій Совѣтникъ Александръ Іосифовичъ **Точицкій.** *Начальникъ 1-го Отдѣленія* — Надворный Совѣтникъ Семенъ Евдокимовичъ **Случаевъ.** *Начальникъ 2-го Отдѣленія*—Надворный Совѣтникъ Владиміръ Михайловичъ **Гир**

манъ. *Начальникъ 3-го Отдѣленія* — Коллежскій Совѣтникъ Александръ Сергѣевичъ **Корейшо.** *Секретарь Палаты*—Коллежскій Ассесоръ Константинъ Діомидовичъ **Гриневичъ**.

ПОДАТНЫЕ ИНСПЕКТОРА.

Города Смоленска—Статскій Совѣтникъ Владиславъ Степановичъ **Павликовскій.** *Смоленскаго уѣзда* — Коллежскій Совѣтникъ Владиміръ Владиміровичъ **Елаховскій.** *Бѣльскаго уѣзда* (1-го участка) — Статскій Совѣтникъ Алексѣй Петровичъ **Марковъ.** *Бѣльскаго уѣзда* (2-го участка)—Надворный Совѣтникъ Павелъ Адріановичъ **Масинъ.** *Вяземскаго уѣзда*—Статскій Совѣтникъ Николай Михайловичъ Тѣлеснинъ. *Гжатскаго уѣзда*—Коллежскій Ассесоръ Александръ Васильевичъ **Алексѣевъ.** *Дорогобужскаго уѣзда* — Коллежскій Совѣтникъ Иванъ Сергѣевичъ **Колтыпинъ.** *Духовщинскаго уѣзда* — Коллежскій Ассесоръ Василій Васильевичъ **Ечеистовъ.** *Ельнинскаго уѣзда* — Надворный Совѣтникъ Дмитрій Ивановичъ **Гожевъ**. *Краснинскаго уѣзда* — Статскій Совѣтникъ Николай Николаевичъ **Иванчинъ.** *Порѣчскаго уѣзда* — Коллежскій Ассесоръ Петръ Кириковичъ **Унтиловъ.** *Рославльскаго уѣзда*—Коллежскій Ассесоръ Андрей Михайловичъ **Гирманъ.** *Сычевскаго уѣзда*—Коллежскій Ассесоръ Николай Михайловичъ **Барзовъ.** *Юхновскаго уѣзда*—Коллежскій Созѣтникъ Вячеславъ Александровичъ **Бочкаревъ.**

ПОМОЩНИКИ ПОДАТНЫХЪ ИНСПЕКТОРОВЪ.

Вяземскаго уѣзда—Коллежскій Ассесоръ Иванъ Степановичъ **Полубинскій.** *Рославльскаго уѣзда*—неимѣющій чина Ефимъ Дмитріевичъ **Полячекъ.** *Сычевскаго уѣзда*—Титулярный Совѣтникъ Болеславъ Эдуардовичъ **Броновскій.** *Юхновскаго уѣзда*—Коллежскій Секретарь Леонидъ Николаевичъ **Соболевъ.**

ЧИНОВНИКИ ОСОБЫХЪ ПОРУЧЕНІЙ.

Коллежскій Совѣтникъ Павелъ Михайловичъ **Грибоѣдовъ** и Надворный Совѣтникъ Александръ Ивановичъ **Преображенскій.**

Губернскія учрежденія.

Канцелярія Казенной Палаты.

Старшіе Бухгалтера: Коллежскій Совѣтникъ Иванъ Федоровичъ **Барсовъ,** Коллежскій Совѣтникъ Николай Ивановичъ **Залѣсскій,** Губернскій Секретарь Александръ Михайловичъ **Плаксинъ.** *Столоначальники:* Надворный Совѣтникъ Александръ Германовичъ **Руженцевъ,** Надворный Совѣтникъ Иванъ Іоакимовичъ **Павловъ,** Коллежскій Секретарь Григорій Степановичъ **Гриневичъ,** Губернскій Секретарь Николай Николаевичъ **Бѣлявскій** и Коллежскій Регистраторъ Петръ Федоровичъ **Назинъ.** *Бухгалтеры:* Надворный Совѣтникъ Дмитрій Владиміровичъ **Соколовъ,** Надворный Совѣтникъ Александръ Никитичъ **Рѣдковъ,** Коллежскій Ассесоръ Василій Васильевичъ **Амасійскій,** Коллежскій Регистраторъ Семенъ Федоровичъ **Николаевъ** и Коллежскій Регистраторъ Иванъ Александровичъ **Бобровъ.** *Дѣлопроизводитель Губернскаго Распорядительнаго Комитета*—Коллежскій Ассесоръ Константинъ Андреевичъ **Медвѣдковъ.** *Архиваріусъ*—Коллежскій Ассесоръ Сергѣй Ивановичъ **Барсовъ.** *Журналистъ*—Коллежскій Ассесоръ Афанасій Ивановиичъ **Голенкинъ.** *Помощники Столоначальниковъ* (высшаго оклада): Коллежскій Ассесоръ Иванъ Степановичъ **Зарембо,** Коллежскій Ассесоръ Иванъ Степановичъ **Сусскій.** *Помощники Столоначальниковъ* (низшаго оклада): Коллежскій Ассесоръ Павелъ Николаевичъ **Арнольдъ,** Титулярный Совѣтникъ Михаилъ Федоровичъ **Зенковичъ,** Коллежскій Секретарь Владиміръ Семеновичъ **Богоявленскій,** Губернскій Секретарь Алексѣй Алексѣевичъ **Скворцовъ** и неимѣющій чина Нилъ Георгіевичъ **Савинскій.** *Помощники Бухгалтеровъ* (высшаго оклада): Коллежскій Ассесоръ Тимофей Павловичъ **Глѣбовъ,** неимѣющій чина Сергѣй Федоровичъ **Гудковъ,** Коллежскій Ассесоръ Василій Никаноровичъ **Пальцевичъ.** *Помощники Бухгалтеровъ* (низшаго оклада): Коллежскій Секретарь Аркадій Тимофеевичъ **Юденичъ,** неимѣющій чина Владиміръ Васильевичъ **Степановъ,** неимѣющій чина Георгій Ивановичъ **Прокофьевъ,** неимѣющій чина Петръ Сергѣевичъ **Зубакинъ,** неимѣющій чина Владиміръ Митрофановичъ **Любимскій.** *Помощникъ Дѣлопроизводителя* Губернскаго Распорядительнаго

Губернскія учрежденія.

Комитета — Губернскій Секретарь Николай Николаевичъ **Соколовъ.** *Счетные Чиновники*: Титулярный Совѣтникъ Семенъ Назарьевичъ **Кореневскій,** Коллежскій Секретарь Гавріилъ Ивановичъ **Клитинъ,** Коллежскій Секретарь Иванъ Григорьевичъ **Волочковъ,** Коллежскій Секретарь Сергѣй Николаевичъ **Владиміровъ,** Губернскій Секретарь Сергѣй Александровичъ **Пузыревскій,** Губернскій Секретарь Николай Константиновичъ **Костылевъ,** Губернскій Секретарь Викторъ Николаевичъ **Клитинъ** и неимѣющій чина Василій Федоровичъ **Назинъ.**

Губернское по промысловому налогу Присутствіе.

Предсѣдатель—Губернаторъ. *Члены по должности:* Вице-Губернаторъ, Управляющій Казенною Палатою, Управляющій Акцизными Сборами, Прокуроръ Окружнаго Суда, Предсѣдатель Губернской Земской Управы, Городской Голова. Сверхъ того въ составъ Присутствія, при разсмотрѣніи дѣлъ о взысканіи за нарушенія правилъ Положенія о промысловомъ налогѣ, приглашается, на правахъ Члена, Предсѣдатель или Членъ мѣстнаго Окружнаго Суда. *Члены по избранію*—Левъ Ивановичъ **Андреевъ** и Семенъ Аполлоновичъ **Машкевичъ.** *Дѣлопроизводители* Присутствія—Начальникъ Отдѣленія Казенной Палаты Надворный Совѣтникъ Владиміръ Михайловичъ **Гирманъ** и помощникъ Правителя Канцеляріи Смоленскаго Губернатора Коллежскій Регистраторъ Тимофей Игнатьевичъ **Масловъ.**

Губернское по квартирному налогу Присутствіе.

Предсѣдатель Присутствія—Управляющій Смоленскою Казенною Палатою. *Члены:* всѣ Начальники Отдѣленій Казенной Палаты и Городской Голова Губернскій Секретарь Борисъ Петровичъ **Рачинскій.** *Выборные Члены:* отъ города—Гавріилъ Самсоновичъ **Бѣляковъ,** Губернскій Секретарь Федоръ Ивановичъ **Штранихъ** и кандидаты къ нимъ: Александръ Семеновичъ **Петровъ** и Алексѣй Ивановичъ **Неудачинъ.**

Губернскія учрежденія.

Смоленское Отдѣленіе Государственнаго Банка.

Управляющій—Статскій Совѣтникъ Николай Александровичъ **Выковскій.** *Контролеръ*—Губернскій Секретарь Петръ Васильевичъ **Красулинъ.** *Кассиръ* — Коллежскій Секретарь Николай Ивановичъ **Конвисаревъ.** *Бухгалтеръ* — Коллежскій Секретарь Александръ Васильевичъ **Ястребовъ.** *Секретарь* — Титулярный Совѣтникъ Яковъ Александровичъ **Сычевъ.** *Помощники Контролера*: неимѣющій чина Дмитрій Дмитріевичъ **Колтикъ**, неимѣющій чина Владиміръ Прокофьевичъ **Подъяковъ.** *Помощники кассира*: 1-го разряда—Титулярный Совѣтникъ Константинъ Дмитріевичъ **Ивановъ**, 2-го разряда: Коллежскій Секретарь Аркадій Михайловичъ **Чанцовъ,** неимѣющій чина Иванъ Павловичъ **Дмитревскій**, 3-го разряда: Коллежскій Регистраторъ Владиміръ Алексѣевичъ **Закревскій**, неимѣющій чина Александръ Петровичъ **Заблоцкій**. *Помощники Бухгалтера*: 1-го разряда — Титулярный Совѣтникъ Николай Васильевичъ **Бѣлавенцевъ,** Коллежскій Регистраторъ Аркадій Арсеньевичъ **Алексѣевъ**, неимѣющій чина Илья Андреевичъ **Критскій**; 2-го разряда: Коллежскій Ассесоръ Петръ Яковлевичъ **Гудковъ**, Титулярный Совѣтникъ Иванъ Афанасьевичъ **Черкасовъ**, Титулярный Совѣтникъ Александръ Александровичъ **Симъ,** Коллежскій Секретарь Федоръ Евлампіевичъ **Базилевичъ**, Коллежскій Секретарь Константинъ Іасоновичъ **Снитко** и Губернскій Секретарь Александръ Ивановичъ **Кузнецовъ**; 3-го разряда: Губернскій Секретарь Константинъ Александровичъ **Вишневскій,** Коллежскій Регистраторъ Николай Кондратьевичъ **Барковскій**, Коллежскій Регистраторъ Николай Васильевичъ **Мальчевскій**, Коллежскій Регистраторъ Илья Петровичъ **Рыковъ**, неимѣющій чина Петръ Евграфовичъ **Бушинскій** и неимѣющій чина Петръ Яковлевичъ **Животкевичъ**. *Инспекторъ мелкаго кредита*—неимѣющій чина Николай Павловичъ **Рулевъ**. *Члены Учетно-Ссудныхъ Комитетовъ по Торгово-Промышл. Кредитамъ*: потомственный почетный гражданинъ Феофилъ Александровичъ **Тураевъ,** купцы: Петръ Андреевичъ **Будниковъ,** Исаакій Матвѣевичъ **Богдановъ,** Иванъ Ивановичъ **Полозовъ,** Александръ Ивановичъ **Карховъ**, Дмитрій Витальевичъ **Кувшинниковъ**, Михаилъ Александровичъ **Вишкаревъ**, Иванъ Ивановичъ **Кругликовъ**, мѣщанинъ Александръ Семеновичъ **Петровъ**. *По Сельско-Хозяйственнымъ Кредитамъ:* Надворный Совѣтникъ Илья Григорьевичъ **Полуектовъ** и дворянинъ Юрій Евгеньевичъ **Энгельгардтъ**.

Смоленское Отдѣленіе Государственнаго Дворянскаго Земельнаго Банка.

Управляющій—Статскій Совѣтникъ Василій Арсеньевичъ **Бѣлановичъ**. *Члены-оцѣнщики:* Надворный Совѣтникъ Сергѣй Семеновичъ **Далматовъ**, Коллежскій Совѣтникъ Петръ Александровичъ **Дмитріевъ-Мамоновъ** и Губернскій Секретарь Михаилъ Михайловичъ **Толпыго**. *Члены по выбору отъ дворянства:* по Смоленской губерніи—Губернскій Секретарь Иванъ Михайловичъ **Петровскій** и Коллежскій Совѣтникъ Дмитрій Григорьевичъ **Полуектовъ**, по Витебской губерніи—Надворный Совѣтникъ Николай Дмитріевичъ **Хлюстинъ**, Подполковникъ Александръ Николаевичъ **Хвостовъ**. *Дѣлопроизводитель*—Коллежскій Ассесоръ Георгій Александровичъ **Ефремовъ**. *Помощникъ Дѣлопроизводителя*—Коллежскій Секретарь Всеволодъ Леонидовичъ **Бушъ**. *Бухгалтеръ*—Николай Сергѣевичъ **Лезинъ**. *Помощники Бухгалтера*—Коллежскій Ассесоръ Григорій Гавриловичъ **Котовъ** и Василій Андреевичъ **Эстринъ**.

Смоленское Отдѣленіе Крестьянскаго Поземельнаго Банка.

Управляющій—Статскій Совѣтникъ Василій Арсеньевичъ **Бѣлановичъ**, (онъ-же Управляющій Смоленскимъ Отдѣленіемъ Государственнаго Дворянскаго Земельнаго Банка). *Непремѣнные Члены:* Надворные Совѣтники—Платонъ Ивановичъ **Рапчинскій**, Владиміръ Николаевичъ **Чижъ**, Сергѣй Михайловичъ **Полесскій-Щипилло**, Василій Васильевичъ **Максимовъ**, Викторъ Ивановичъ **Бѣляевъ**, Коллежскій Ассесоръ Павелъ Александровичъ **Губкинъ**,

Губернскія учрежденія.

Коллежскій Совѣтникъ Георгій Дмитріевичъ **Щепановскій.** *Старшій Контролеръ*—Коллежскій Ассесоръ Николай Георгіевичъ **Левицкій.** *Контролеръ*— Коллежскій Регистраторъ Семенъ Ивановичъ **Якушевъ.** *Старшій Бухгалтеръ*—Коллежскій Регистраторъ Яковъ Васильевичъ **Тарушкинъ** *Дѣлопроизводители:* Титулярный Совѣтникъ Александръ Николаевичъ **Заболотскій,** Коллежскій Ассесоръ Афанасій Ивановичъ **Орловъ,** неимѣющій чина Константинъ Александровичъ **Шемякинъ.** *Бухгалтеры:* (вакансія), Коллежскій Ассесоръ Александръ Алексѣевичъ **Соколовъ.** *Помощники Дѣлопроизводителя:* 1-го разряда—Коллежскій Регистраторъ Сергѣй Федоровичъ **Плаксинъ,** неимѣющій чина Иванъ Васильевичъ **Сахаровъ,** неимѣющій чина Павелъ Семеновичъ **Далматовъ,** неимѣющій чина Александръ Ефимовичъ **Зеньковичъ,** Коллежскій Регистраторъ Александръ Ивановичъ **Незлобинъ.** *Помощники Бухгалтера:* 1-го разряда—неимѣющій чина Иванъ Емельяновичъ **Власовъ,** неимѣющій чина Григорій Ивановичъ **Андреевъ.** *Помощники Дѣлопроизводителя:* 2-го разряда—неимѣющій чина Владиміръ Васильевичъ **Букинъ,** неимѣющій чина Давидъ Ефимовичъ **Ноздринъ,** Коллежскій Регистраторъ Семенъ Антоновичъ **Матвѣевъ.** *Помощники Бухгалтера:* 2-го разряда — Коллежскій Регистраторъ Петръ Ивановичъ **Петровъ,** неимѣющій чина Антонъ Прокофьевичъ **Горѣленковъ,** неимѣющій чина Викторъ Александровичъ **Соколовъ.** *Члены:* отъ Земства — Надворный Совѣтникъ Захаръ Платоновичъ **Ельчаниновъ,** Коллежскій Совѣтникъ Александръ Евгеніевичъ **Кубаровскій.** Отъ Министерства Внутреннихъ Дѣлъ — Коллежскій Совѣтникъ Дмитрій Григорьевичъ **Полуектовъ.**

Смоленское Отдѣленіе Соединеннаго Банка.

Управляющій Отдѣленіемъ—Коллежскій Совѣтникъ Александръ Мироновичъ **Гринкругъ.** *Бухгалтеръ*—С. К. **Мачульскій.** *Помощникъ Бухгалтера*—Л. И. **Донде.** *Старшій Счетоводъ*—С. М. **Столпниковъ.** *Кассиръ*—М. А. **Анисимовъ.**

Губернскія учрежденія.

Городской Общественный Пестрикова и Ланина Банкъ.

Директоръ Банка—Статскій Совѣтникъ Николай Семеновичъ **Троицкій**. *Товарищи Директора*—потомственный почетный гражданинъ Павелъ Михайловичъ **Лукинъ** и личный почетный гражданинъ Степанъ Николаевичъ **Текоцкій**. *Бухгалтеръ*—потомственный почетный гражданинъ Владиміръ Григорьевичъ **Авсюкъ**. *Помощники Бухгалтеровъ*—Павелъ Николаевичъ **Шамовскій**, Евгенія Ивановна **Попова** и Сергѣй Павловичъ **Шамовскій**.

Городской Ломбардъ.

Распорядитель—Іосифъ Львовичъ **Короновскій**. *Кандидатъ распорядителя*—кассиръ Андрей Вуколовичъ **Антиповъ**.

Частныя Банкирскія Конторы въ г. Смоленскѣ.

Банкирская Контора Я. М. **Зеликина** (производитъ всѣ банкирскія операціи, комиссіонный отдѣлъ по продажѣ товаровъ, коммерческій агентъ Москов.-Кіево-Воронежской жел. дороги и агентъ Страховаго Т-ва Саламандра).

Банкирская Контора Н. В. **Шварца**.

Банкирская Контора И. И. **Швейцера**.

Губернское Акцизное Управленіе.

Управляющій Акцизными Сборами—Дѣйствительный Статскій Совѣтникъ Владиміръ Лукичъ **Озмидовъ**. *Старшіе Ревизоры:* Статскіе Совѣтники—Александръ Дмитріевичъ **Фоминъ**, Александръ Николаевичъ **Аляевъ** и Надворный Совѣтникъ Ипполитъ Анзельмовичъ **Лютыкъ**. *Младшій Ревизоръ*—Коллежскій Совѣтникъ Валеріанъ Евграфовичъ **Ковалевскій**. *Секретари Управленія:* Надворный Совѣтникъ Александръ Александровичъ **Шашковъ** и Титулярный Совѣтникъ Петръ Григорьевичъ **Чернавскій**. *Помощники Секретарей*: Коллежскій Секретарь Николай Ивановичъ **Мушицъ** и Коллежскій Регистраторъ Анатолій Константиновичъ **Друговъ**. *Бухгалтеры Управленія*: Коллежскій Регистраторъ Дмитрій Николаевичъ **Пивоваровъ** и Титулярный Совѣтникъ Федоръ Васильевичъ **Васильевъ**. *Помощники Бухгалтеровъ*: Коллежскій Ассесоръ Афанасій Павловичъ **Агафоновъ** и Коллежскій Регистраторъ Алексѣй Ивановичъ **Пименовъ**.

Смоленскій Губернскій Комитетъ Попечительства о народной трезвости.

Предсѣдатель—Губернаторъ, Камергеръ Двора Его Величества, Дѣйствительный Статскій Совѣтникъ Николай Іоасафовичъ **Суковкинъ**. *Члены:* Смоленскій Вице-Губернаторъ Статскій Совѣтникъ Василій Юльевичъ **Фере**, Смоленскій Губернскій Предводитель Дворянства Камергеръ Двора Его Императорскаго Величества Дѣйствительный Статскій Совѣтникъ Князь Владиміръ Михайловичъ **Урусовъ**, Предсѣдатель Окружнаго Суда Дѣйствительный Статскій Совѣтникъ Дмитрій Федоровичъ **Трихановичъ-Ходановичъ**, Прокуроръ Окружнаго Суда Надворный Совѣтникъ Михаилъ Степановичъ **Крюковъ**, Управляющій Казенною Палатою Коллежскій Совѣтникъ Александръ Іосифовичъ **Точицкій**, Управляющій Контрольною Палатою Дѣйствительный Статскій Совѣтникъ Александръ Ивановичъ **Игнатьевъ**, Начальникъ Смоленско-Витебскаго Управленія Земледѣлія и Государственныхъ Имуществъ Статскій Совѣтникъ Д. А. **Дическулъ**, Управляющій Акцизными Сборами Дѣйствительный Статскій Совѣтникъ Владиміръ Лукичъ **Озмидовъ**, Директоръ Народныхъ Училищъ Статскій Совѣтникъ Александръ Ивановичъ **Покровскій**, Управляющій Отдѣленіемъ Крестьянскаго Поземельнаго Банка Статскій Совѣтникъ Василій Арсеньевичъ **Бѣлановичъ**, Начальникъ Губернскаго Жандармскаго Управленія полковникъ Николай Григорьевичъ **Иваненко**, Врачебный Инспекторъ Статскій Совѣтникъ Василій Александровичъ **Крыловъ**, Предсѣдатель Губернской Земской Управы Коллежскій

Государственная
БИБЛИОТЕКА
СССР
им. В. И. Ленина

Губернскія учрежденія.

Ассесоръ Александръ Михайловичъ **Тухачевскій**, Городской Голова Борисъ Петровичъ **Рачинскій**, Епархіальный Наблюдатель школъ церковно-приходскихъ и грамоты о. Сергій **Добромысловъ** и Коллежскій Ассесоръ Викторъ Адамовичъ **Блюмъ**. *Депутаты:* отъ Духовнаго вѣдомства—священникъ о. Александръ **Санковскій**, отъ Военнаго Вѣдомства—Смоленскій Уѣздный Воинскій Начальникъ, Предсѣдатели Смоленскаго Городского и уѣздныхъ Комитетовъ Попечительства о народной трезвости. *Дѣлопроизводитель Комитета*—Статскій Совѣтникъ Василій Андреевичъ **Петровъ**.

Смоленскій Городской Комитетъ Попечительства о народной трезвости.

Предсѣдатель—Статскій Совѣтникъ Александръ Дмитріевичъ **Фоминъ**. *Замѣститель Предсѣдателя*—Статскій Совѣтникъ Василій Андреевичъ **Петровъ**. *Члены:* священникъ о. Николай **Козловскій**, Управляющій Канцеляріею Губернатора Василій Андреевичъ **Петровъ**, городской судья Ростиславъ Павловичъ **Шевандинъ**, Инспекторъ Народныхъ Училищъ Николай Константиновичъ **Терпиловскій**, городовой врачъ Корнилій Корниліевичъ **Коврейнъ**, преподаватель Мужской Гимназіи Павелъ Петровичъ **Любимовъ**, преподаватель Реальнаго Училища Александръ Васильевичъ **Костицынъ**, Полиціймейстеръ Владиміръ Карловичъ **Гепнеръ**, Членъ Городской Управы Александръ Александровичъ **Квасковъ**. *Участковые Попечители:* Василій Андреевичъ **Петровъ**, Александръ Александровичъ **Квасковъ**, Павелъ Петровичъ **Любимовъ**, Иванъ Семеновичъ **Грѣховъ** и Владиміръ Павловичъ **Егоровъ**. *Дѣлопроизводитель*—Коллежскій Ассесоръ Викторъ Адамовичъ **Блюмъ**.

Смоленскій Губернскій Комитетъ пенсіонной кассы вольнонаемныхъ служащихъ по казенной продажѣ питей.

Предсѣдатель Комитета — Управляющій Акцизными Сборами Дѣйствительный Статскій Совѣтникъ В. Л. **Озмидовъ**. *Члены*

Губернскія учрежденія.

Комитета: Старшіе Ревизоры Акцизнаго Управленія—Статскій Совѣтникъ А. Д. **Фоминъ**, Надворный Совѣтникъ И. А. **Лютыкъ**, Статскій Совѣтникъ А. Н. **Аляевъ** и младшій Ревизоръ Коллежскій Совѣтникъ Валеріанъ Евграфовичъ **Ковалевскій**. *Секретари* Губернскаго Акцизнаго Управленія: Надворный Совѣтникъ А. А. **Шашковъ**, Титулярный Совѣтникъ П. Г. **Чернавскій**. *Бухгалтеры* Акцизнаго Управленія: Титулярный Совѣтникъ Ф. В. **Васильевъ**, Коллежскій Регистраторъ Д. Н. **Пивоваровъ**, Окружный Надзиратель Смоленскаго 1-го Акцизнаго Управленія Надворный Совѣтникъ А. М. **Петровъ**. *Дѣлопроизводитель Комитета*—Коллежскій Ассесоръ А. П. **Агафоновъ**.

IV.

Министерство Торговли и Промышленности.

Смоленское Губернское по фабричнымъ и горнозаводскимъ дѣламъ Присутствіе.

Предсѣдатель—Губернаторъ. *Члены*: Вице-Губернаторъ, Начальникъ Губернскаго Жандармскаго Управленія, Прокуроръ Окружнаго Суда, старшій фабричный Инспекторъ, представители отъ фабрикантовъ: купецъ П. А. **Будниковъ**, купецъ С. А. **Ельчинскій** и инженеръ-технологъ И. С. **Балашевъ**. *Дѣлопроизводитель*—А. Ф. **Толчинскій**.

Фабричная Инспекція.

Старшій Фабричный Инспекторъ—инженеръ-технологъ, Коллежскій Совѣтникъ Федоръ Ивановичъ **Алексѣевъ**. Кромѣ исполненія обязанностей по должности старшаго фабричнаго Инспектора подъ его наблюденіемъ находятся промышленныя заведенія, расположенныя въ 1-мъ фабричномъ участкѣ (г. Смоленскъ и Ярцевская мануфактура, Духовщинскаго уѣзда). *Дѣлопроизводитель* при Старшемъ Фабричномъ Инспекторѣ — Андрей Филипповичъ **Толчинскій**.

Участковые Фабричные Инспектора— инженеръ-технологъ Статскій Совѣтникъ Владиміръ Робертовичъ **Прушевскій**—завѣдываетъ II-мъ фабричнымъ участкомъ (уѣзды: Смоленскій, Духовщинскій, за исключеніемъ Ярцевской мануфактуры, Ельнинскій, Краснинскій, Порѣчскій и Рославльскій), инженеръ-технологъ Коллежскій Ассесоръ Іосифъ Михайловичъ **Левинъ**—завѣдываетъ III-мъ фабричнымъ участкомъ (уѣзды: Бѣльскій, Вяземскій, Сычевскій, Гжатскій, Юхновскій и Дорогобужскій).

Горная Инспекція.

Калужско-Смоленскаго Горнаго Округа (изъ губерній: Калужской и Смоленской); мѣстопребываніе Окружнаго Инженера въ г. *Калугѣ.* Завѣдуетъ Округомъ Горный Инженеръ Статскій Совѣтникъ Яковъ Ѳедоровичъ **Танскій**. *Маркшейдеръ* замосковныхъ горныхъ округовъ, Горный Инженеръ Коллежскій Ассесоръ Александръ Васильевичъ **Шрубко** (мѣстопребываніе г. Скопинъ, Рязанской губ.).

V.

Главное Управленіе Землеустройства и Земледѣлія.

Смоленская Губернская Землеустроительная Комиссія.

Предсѣдатель — Губернаторъ. И. о. *Непремѣннаго Члена* Губернской Комиссіи — Чиновникъ Особыхъ Порученій V класса при Главномъ Управленіи Землеустройства и Земледѣлія Титулярный Совѣтникъ Валерій Николаевичъ **Каверзневъ**. *Члены*: по назначенію отъ Правительства — Губернскій Предводитель Дворянства, Предсѣдатель Губернской Земской Управы, Управляющій Казенною Палатою, Управляющій Отдѣленіемъ Крестьянскаго Поземельнаго Банка, Непремѣнный Членъ Смоленскаго Губернскаго Присутствія Статскій Совѣтникъ Д. Г. **Полуектовъ**, Членъ Окружнаго Суда Статскій Совѣтникъ П. А. **Ламыкинъ**; по выборамъ отъ Земства—Надворный Совѣтникъ И. Г. **Полуектовъ**, Надворный Совѣтникъ Захаръ Платоновичъ **Ельчаниновъ**, Коллежскій Ассесоръ Дмитрій Федоровичъ **Повалишинъ** и по выбору отъ крестьянъ—Иванъ Яковлевичъ **Кузнецовъ**, Андрей Ивановичъ **Ивановъ** и Алексѣй Васильевичъ **Байковъ**. Кромѣ того, въ составъ Губернской Комиссіи приглашаются съ правомъ совѣщательнаго голоса—Вице-Губернаторъ, Начальникъ Управленія Земледѣлія и Государственныхъ Имуществъ и Губернскій Землемѣръ. *Секретарь Комиссіи*—Коллежскій Регистраторъ Никита Сильвестровичъ **Сильвестровъ**.

Землемѣры Землеустроительныхъ Комиссій Смоленской губерніи. Штатные *Производители работъ*: (Старшіе Землемѣры)—Коллежскій Ассесоръ Евсѣй Исааковичъ **Дембо**, Коллежскій Секретарь Степанъ Михайловичъ **Безсоновъ**, Межевой Инженеръ Коллежскій Секретарь Станиславъ-Иванъ Іосифовичъ **Щенсновичъ**, Губернскій Секретарь Станиславъ-Игнатій Фелиціановичъ **Керзновскій**, Губернскій Секретарь Александръ Николаевичъ **Евреиновъ**, Губернскій Секретарь Эдуардъ-Петръ Эдуардовичъ **Мацилевичъ**, Коллежскій Регистраторъ Антонъ Порфирьевичъ **Свѣшниковъ**, Коллежскій Регистраторъ Сергѣй Николаевичъ **Николаевъ**, Губернскій Секретарь Карлъ Мартиновичъ **Нарецъ**, неимѣющій чина Иванъ Петровичъ **Некрасовъ**, неимѣющій чина Константинъ Георгіевичъ **Савинскій** и неимѣющій чина Петръ Ивановичъ **Кржижановскій**. Младшіе, штатные: Губернскій Секретарь Николай Григорьевичъ **Гофштетеръ**, неимѣющій чина Николай Николаевичъ **Кудрявцевъ**, неимѣющій чина Владиміръ Фомичъ **Куторго**, неимѣющій чина Левъ Соломоновичъ **Позинъ**, неимѣющій чина Алексѣй Степановичъ **Шелепинъ**, неимѣющій чина Иванъ Петровичъ **Романовскій**, неимѣющій чина Никифоръ Ильичъ **Шекунъ**, неимѣющій чина Игнатій Антоновичъ **Гордзіевскій**, неим. чина Андрей Яновичъ **Аболинъ**, неим. чина Владиміръ Петровичъ **По-**

бѣдинскій, неим. чина Георгій Федоровичъ **Соколовъ**, неим. чина Отто Яковлевичъ **Седленекъ**, неим. чина Сергѣй Матвѣевичъ **Шеко**, неим. чина Яковъ Яновичъ **Резаускій**, неим. чина Иванъ Ефимовичъ **Бугаевъ**. Младшіе, вольнонаемные: неимѣющіе чиновъ — Иванъ Николаевичъ **Кудрявцевъ**, Сергѣй Леонидовичъ **Дорошенко**, Иванъ **Знотинъ**, Даніилъ Ефимовичъ **Фабристовъ**, Иванъ Бенедиктовичъ **Скачковскій**, Мееръ Янкель Лейзеровичъ **Круппъ**, Александръ Петровичъ **Статутовъ** и Всеволодъ Петровичъ **Статутовъ**. *Помощники Землемѣровъ*: Коллежскій Регистраторъ Михаилъ Алексѣевичъ **Смирягинъ** и неимѣющіе чиновъ — Николай Александровичъ **Александровъ**, Василій Сергѣевичъ **Васильевъ**, Евгеній Онуфріевичъ **Ильиничъ**, Людвигъ Іосифовичъ **Цихоцкій**, Александръ Дмитріевичъ **Петровъ**, Адріанъ Яковлевичъ **Тютькинъ**, Николай Владиміровичъ **Назаровъ**, Илья Федоровичъ **Московскій**, Михаилъ Николаевичъ **Минаховъ**, Сергѣй Сергѣевичъ **Марченко**, Павелъ Іосифовичъ **Либеръ**, Михаилъ Яковлевичъ **Славинъ**, Мефодій Павловичъ **Гущинъ**, Николай Васильевичъ **Младовъ**, Василій Евфимовичъ **Глуховскій**, Николай Николаевичъ **Воронковъ**, Александръ Михѣевичъ **Бодинъ**, Федоръ Федоровичъ **Бобровъ**, Александръ Васильевичъ **Печенкинъ**, Василій Васильевичъ **Аксеновъ**, Исаакъ Іосель Янкелевичъ **Черновичъ**, Анатолій Федоровичъ **Галилеевъ**, Андрей Евдокимовичъ **Даниловъ**, Николай Константиновичъ **Жарковскій**, Евсѣй Іоселевичъ **Кушнеръ**, Петръ Алексѣевичъ **Осиповъ**, Терентій Николаевичъ **Шварцъ**, Николай Николаевичъ **Кухаренко**, Яковъ Евфимовичъ **Кухтинъ** и Иванъ Филипповичъ **Лизунковъ**.

Смоленско-Витебское Управленіе Земледѣлія и Государственныхъ Имуществъ.

Начальникъ Управленія — Статскій Совѣтникъ Дмитрій Александровичъ **Дическулъ**. *И. о. Помощника Начальника*—Статскій Совѣтникъ Павелъ Николаевичъ **Строевъ**. *Чиновникъ Особыхъ Порученій*—Коллежскій Секретарь Николай Сергѣевичъ **Глаголевъ**. *Землемѣръ*—Титулярный Совѣтникъ Александръ Семеновичъ **Головко-Улазовскій**. *Помощникъ Землемѣра*—Коллежскій Регистраторъ Александръ Александровичъ **Стальмаковъ**. *Дѣлопроизводители*: Коллежскій Регистраторъ Матвѣй Алексѣевичъ **Ивановъ**, Коллежскій Совѣтникъ Федоръ Алексѣевичъ **Цитовичъ**, Титулярный Совѣтникъ Александръ Ѳеодоровичъ **Кулаковъ**. *Старшіе Помощники Дѣлопроизводителей*: Надворный Совѣтникъ Іоасафъ Павловичъ **Вѣнскій**, Коллежскій Секретарь Михаилъ Григорьевичъ **Поповъ**. *Младшіе Помощники Дѣлопроизводителей*: Коллежскіе Ассесоры—Георгій Александровичъ **Крауэль**, Михаилъ Ивановичъ **Пашинъ**, Коллежскій Секретарь Игнатій Леонардовичъ **Федоровичъ**, Коллежскій Ассесоръ Иванъ Афанасьевичъ **Кутузовъ**. *Экзекуторъ* (онъ-же архиваріусъ)—Коллежскій Ассесоръ Иванъ Тимофеевичъ **Березкинъ**. *Младшій Лѣсной Ревизоръ*—Завѣдующій Смоленскимъ лѣсничествомъ Коллежскій Ассесоръ **Гаврюшинъ** и завѣдующій Дорогобужскимъ лѣсничествомъ Коллежскій Совѣтникъ Сергѣй Ивановичъ **Дѣдушкинъ**. *Лѣсничіе*: Бѣльскаго лѣсничества — Губернскій Секретарь **фонъ-Бадеръ**, Духовщинскаго лѣсничества—Коллежскій Секретарь **Зевальдтъ**, Рославльскаго—Надворный Совѣтникъ Лехъ Войцеховичъ **Монковскій**, Вяземскаго—Титулярный Совѣтникъ Александръ Юрьевичъ **Рогуба** и Порѣчскаго — Надворный Совѣтникъ Іосифъ-Геронимъ Геронимовичъ **Корейво**.

Участки Лѣсничихъ Смоленской губерніи и находящихся въ ихъ завѣдываніи казенныхъ лѣсныхъ дачъ.

Лѣсничество Смоленское—Завѣдующій лѣсничествомъ младшій Лѣсной Ревизоръ Коллежскій Ассесоръ **Гаврюшинъ**. *Лѣсныя дачи*: Порѣчскаго уѣзда—дачи: Банный Островъ, Волоковая, Плехтинская, Верховская, Смоленскаго уѣзда: Нивище-Ладыжинская, Ямо-Слободская, Ердицкая, Краснинскаго уѣзда: Двуполяновская, Перховская, Сырокоренская, Михайловская, Рячицкая, Суймище-Недвижская, Ломакинская.

Лѣсничество Рославльское: Лѣсничій—Надворный Совѣтникъ Лехъ-Игнатій Войцеховичъ **Монковскій**. *Лѣсныя дачи*: Рославльскаго уѣзда—Каменская, Любовская, Александровская, Воргинская, Старшевская, Ельнинскаго уѣзда: Кохоновская, Бѣликовская.

Лѣсничество Дорогобужское: Завѣдующій лѣсничествомъ—Старшій Лѣсной Ревизоръ Коллежскій Совѣтникъ Сергѣй Ивановичъ **Дѣдушкинъ**. *Лѣсныя дачи*: Подхолмицкая, (Сборная).

Лѣсничество Бѣльское: Лѣсничій—Губернскій Секретарь **фонъ-Бадеръ**. *Лѣсныя дачи*: Бѣльскаго уѣзда—Тростянская, Туровская, Ковалевская, Дѣево-Дубровская, Жерновка, Устинко-Починковская, Острая, Елка, Бибиревская, Литвиновская, Пенская, Цеколово-Рогалевская, Липово-Холминская, Бѣликовская, Жарковское болото, Чернушка, Барковская тожъ, Болотовская, Зуево-Жеребцовская, Дмитровская, Пустошь Дворки, Пустошь Узгорьева, Пустошь Дѣдова, Пустошь Глуховская, Пустошь Невзгодова, Пустошь Почеплина, Таратутинская, Пустошь Калинино, Пустошь Миндеево, Пустошь Ермаковская, Федоровская, Севриково-Сыромятинская, Дягилевская, Кашталинская, Уваровская, Пустошь Зайцево, Сойново, общаго владѣнія казны съ частными лицами.

Лѣсничество Духовщинское: Лѣсничій—Коллежскій Секретарь **Зевальдтъ**. *Лѣсныя дачи:* Порѣчскаго уѣзда—Павловская, Столбово-Рыбаковская, Вишенская, Духовщинскаго уѣзда: Струнаево-Попковская, Никулинская, Баушкинская, Мижицко-Гавровская, Шиляево, Ивановская, Бугратышенская, Вердинская, Бересневская, Пищево-Горболеватская, Герасимова Нива, Дмитрово-Углинская, Замошьевская, Филино-Макаровская, Порѣчскаго уѣзда: Ерошкинская, Ново-Петровская.

Лѣсничество Вяземское: Лѣсничій—Титулярный Совѣтникъ Александръ Юрьевичь **Рогуба**. *Лѣсныя дачи*: Юхновскаго уѣзда—Ильи-Жадинская, Вяземскаго уѣзда: Сапѣгинская, Астраушковская, Гжатскаго уѣзда: Клевцево-Холмовская, Кобелево-Чечевики, Вязичено-Платовцы, Вязы, Лисконогинская, Прилѣпово-Вяльковская, Изовикъ, Сычевскаго уѣзда: Гаврило-Ширяевская, Синій Мохъ, Плоско-Навинская, Зубакино-Быковская, Ивакинскій-Березнякъ, Станковское болото, Зміевикъ, Зайцево, Каторина, Ильинскіе Отростки, Бородулинскій Дроватикъ, Горѣлое болото, Писковская, Зубакино-Шушенинская, Подосиновская Малая, Подосиновская Большая, Бородулинская, Круглое Болото, Бородулинскій Мошокъ, Юрова, Баскаковская, Ильинская, Бѣлениново-Аржавитинская, Гжатскаго уѣзда: Выгоры, Пустошь Шубинская, Корытовская, Вяземскаго уѣзда: Сорочья Лука, Подмонастырская, Дорогобужскаго уѣзда: Сѣнская, Ленкино-Абрамовская, Крушинская, Ельнинскаго уѣзда: Асельская.

Лѣсничество Порѣчское: Лѣсничій—Надворный Совѣтникъ Іосифъ-Геронимъ Геронимовичъ **Корейво**. *Лѣсныя дачи:* Смоленскаго уѣзда—Оленинская, Порѣчскаго уѣзда — Глазковская, Куровъ Боръ, Лавинская, Булыже-Завильская съ Абушевскою, Пересудовская, Бакшеевская, Пустошь Контишевская, Медвѣдко-Воробьевская, Холмовская, Архиповщинская, Сидоровщина-Щекуновская, Костылевская, Мелиховская, Столяровская, Агапоники, Удавки, Мухинская, Велій Мохъ съ Галѣевой Стариной, Шатиловская, Малая Варковская, Узгорковская, Трутнево-Слободская, Овинищи, Овсяная Нива съ Завировымъ Починкомъ, Кошевичская, Духовщинскаго уѣзда—Избичинская, Соколинско-Реадовская.

Смоленскій Губернскій Лѣсоохранительный Комитетъ.

Предсѣдатель — Губернаторъ. *Члены:* Губернскій Предводитель Дворянства, Вице-Губернаторъ, Предсѣдатель Окружнаго Суда, Начальникъ Управленія Земледѣлія и Государственныхъ Имуществъ, Статскій Совѣтникъ Дмитрій Александровичъ **Дическулъ**, Предсѣдатель Губернской Земской Управы, Членъ Губернскаго Присутствія. *По выбору Земства:* Надворный Совѣтникъ Илья Григорьевичъ **Полуектовъ** и Статскій Совѣтникъ Дмитрій Григорьевичъ **Полуектовъ**. Состоящіе при Лѣсоохранительномъ Комитетѣ младшіе запасные лѣсничіе: Коллежскій Ассесоръ Иванъ Ивановичъ **Докальскій** и Титулярный Совѣтникъ **Избинскій**. *Секретарь Лѣсоохранительнаго Комитета*—Артамонъ Тихоновичъ **Калашниковъ**.

Губернскія учрежденія.

VI.

Министерство Юстиціи.

Окружный Судъ.

Предсѣдатель Суда—Дѣйствительный Статскій Совѣтникъ Дмитрій Федоровичъ **Трухановичъ-Ходановичъ**. *Товарищи Предсѣдателя:* Дѣйствительный Статскій Совѣтникъ Кондратій Ефимовичъ **Березинъ** и Статскій Совѣтникъ Казиміръ Болеславовичъ **Манцевичъ**. *Члены Суда:* Статскій Совѣтникъ Василій Елевферьевичъ **Дмитріевъ-Хаджи**, Статскій Совѣтникъ Петръ Алексѣевичъ **Ламыкинъ**, Дѣйствительный Статскій Совѣтникъ Иванъ Осиповичъ **Бузыцкій**, Статскій Совѣтникъ Николай Гавриловичъ **Знаменскій**, Статскій Совѣтникъ Бернгардтъ Карловичъ **Зиллеръ**, Статскій Совѣтникъ Людвигъ Фридолиновичъ **Штрембергъ**, Коллежскій Совѣтникъ Евграфъ Николаевичъ **Лавриновичъ**, Статскій Совѣтникъ Алексѣй Алексѣевичъ **Лазаревичъ**, Статскій Совѣтникъ Петръ Васильевичъ **Марковъ**, Статскій Совѣтникъ Алексѣй Михайловичъ **Боголюбовъ**, Статскій Совѣтникъ Владиміръ Кириковичъ **Унтиловъ** и Статскій Совѣтникъ Михаилъ Алексѣевичъ **Строгановъ**. *Старшій Нотаріусъ*—Надворный Совѣтникъ Иванъ Фаддеевичъ **Мойгисъ**. *Помощникъ Старшаго Нотаріуса* -- Коллежскій Регистраторъ Николай Дмитріевичъ **Голенкинъ**. *И. д. Судебнаго Слѣдователя* по важнѣйшимъ дѣламъ — Надворный Совѣтникъ Василій Николаевичъ **Ефремовъ**. *Судебные Слѣдователи:* города Смоленска — Надворный Совѣтникъ Брониславъ Антоновичъ **Захаревичъ**, 1-го участка Смоленскаго уѣзда — Коллежскій Ассесоръ Дмитрій Петровичъ **Евневичъ**. 2-го участка Смоленскаго уѣзда—Коллежскій Ассесоръ Дмитрій Ивановичъ **Васильевъ**. *Секретари:* Титулярный Совѣтникъ Александръ Ивановичъ **Зезюлинскій**, Надворный Совѣтникъ Петръ Андреевичъ **Мерзляковъ** и Коллежскій Ассесоръ Брониславъ-Николай Мартиновичъ **Сляccкій**. *Помощники Секретаря:* Даніилъ Ивановичъ **Захаровъ**, Петръ Ивановичъ **Меньшиковъ**, Александръ Петровичъ **Соколовъ**, Сергѣй Яковлевичъ **Токаревъ**, Василій Васильевичъ **Та-**

рушкинъ, Анатолій Витольдовичъ **Довгялло-Хмаровичъ**, Коллежскій Секретарь Михаилъ Васильевичъ **Крыловъ**, Губернскій Секретарь Михаилъ Михайловичъ **Успенскій** и Сергѣй Дмитріевичъ **Кудровъ**,—завѣдующій канцеляріею Предсѣдателя Суда. *Архиваріусъ*—Надворный Совѣтникъ Василій Федоровичъ **Барсовъ**. *Судебные Пристава:* Коллежскій Регистраторъ Андріанъ Васильевичъ **Степановъ**, Надворный Совѣтникъ Витольдъ Людвиговичъ **Довгялло-Хмаровичъ**, Василій Владиміровичъ **Владиміровъ** и Григорій Дмитріевичъ **Кудровъ**. *Присяжные Повѣренные:* Евсей Осиповичъ **Гальпернъ**, Владиміръ Леонидовичъ **Глинка**, Гавріилъ Ивановичъ **Гуменскій**, Филиппъ Митрофановичъ **Дубасовъ**, Станиславъ Осиповичъ **Ждановичъ**, Александръ Александровичъ **Іогансенъ**, Константинъ Ивановичъ **Крыловъ**, Владиславъ Осиповичъ **Нелюбовичъ**, Александръ Александровичъ **Пеликанъ**, Генрихъ Адамовичъ **Сумовскій**, Александръ Сергѣевичъ **Теодоронскій**, Израиль Абрамовичъ **Цейликманъ**, Владиміръ Исаевичъ **Цитро**, Казиміръ Ипполитовичъ **Шафковскій**, Евгеній Николаевичъ **Шевелевъ** и Владиславъ Казиміровичъ **Ясюковичъ**. *Помощники Присяжныхъ Повѣренныхъ:* Николай Константиновичъ **Глинскій**, Моисей Григорьевичъ **Гринбергъ**, Александръ Владиміровичъ **Ивановъ**, Александръ Гавриловичъ **Кононовъ**, Яковъ Константиновичъ **Курнатовскій**. Николай Николаевичъ **Шамовскій**, Леонидъ Александровичъ **Яншинъ**. *Частные Повѣренные:* Николай Сергѣевичъ **Кузнецовъ**, Юліанъ Федоровичъ **Воеводскій**, Константинъ Яковлевичъ **Бѣлановичъ**, Ефимъ Федоровичъ **Зуевъ**, Алексѣй Федоровичъ **Мурашевъ**, Василій Арсеньевичъ **Бутримовичъ**, Николай Алексѣевичъ **Клыгинъ** и Дмитрій Александровичъ **Чегодаевъ**.

Прокурорскій Надзоръ.

Прокуроръ Суда—Надворный Совѣтникъ Михаилъ Степановичъ **Крюковъ**. *Товарищи Прокурора:* Коллежскій Ассесоръ Князь Георгій Дмитріевичъ **Урусовъ**, Надворный Совѣтникъ Иванъ Ивановичъ **Чижевъ**, Статскій Совѣтникъ Людвигъ Болеславовичъ

Губернскія учрежденія.

Вислоцкій, Надворный Совѣтникъ Андрей Эдмондовичъ **Бугонъ**, Коллежскій Ассесоръ Евгеній Николаевичъ **Коровинъ**, Коллежскій Ассесоръ Левъ Антоновичъ **Зубелевичъ**, Коллежскій Ассесоръ Тихонъ Викторовичъ **Комаревскій** и Коллежскій Ассесоръ Петръ Львовичъ **Мичуринъ**.

Секретаръ при Прокурорѣ—Старшій Кандидатъ на судебныя должности Александръ Васильевичъ **Васильевъ**.

VII.

Управленіе Государственнаго Коннозаводства.

Заводская конюшня.

Управляющій—Титулярный Совѣтникъ Александръ Сергѣевичъ **Храповицкій**. *Старшій ветеринаръ*—Коллежскій Совѣтникъ Александръ Карловичъ **Бельтсонъ**. *Письмоводитель*—Коллежскій Регистраторъ Панкратій Исаевичъ **Исаевъ**.

VIII.

Министерство Народнаго Просвѣщенія.

Губернскій Училищный Совѣтъ.

Предсѣдатель—Губернскій Предводитель Дворянства. *Члены:* Директоръ Народныхъ Училищъ Смоленской губерніи, Директоръ Реальнаго училища, Законоучитель Смоленской губернской Гимназіи и Предсѣдатель Смоленской Губернской Земской Управы. По выбору Губернскаго Земскаго Собранія—Коллежскій Совѣтникъ Александръ Евгеньевичъ **Кубаровскій** и Надворный Совѣтникъ Илья Григорьевичъ **Полуектовъ**. Отъ Министерства Внутреннихъ Дѣлъ—Дѣйствительный Статскій Совѣтникъ Александръ Иракліевичъ **Вавравскій**. *Завѣдующій дѣлопроизводствомъ*—Титулярный Совѣтникъ Николай Тимофеевичъ **Касаткинъ**.

Губернскія учрежденія.

Дирекція народныхъ училищъ Смоленской губерніи.

Директоръ—Статскій Совѣтникъ Александръ Ивановичъ **Покровскій**. *Инспекторы:* 1-го участка—Статскій Совѣтникъ Юлій Алексѣевичъ **Крыловъ,** 2-го участка—Статскій Совѣтникъ Николай Константиновичъ **Терпиловскій,** 3-го участка—Статскій Совѣтникъ Иванъ Ивановичъ **Наградовъ**, 4-го участка—Статскій Совѣтникъ Николай Павловичъ **Хайловъ**, 5-го участка—Коллежскій Совѣтникъ Сергѣй Львовичъ **Кулюкинъ**, 6-го участка—Статскій Совѣтникъ Владиміръ Васильевичъ **Рудневъ** и 7-го участка—Коллежскій Совѣтникъ Владиміръ Николаевичъ **Добровольскій**. *Дѣлопроизводитель*—Титулярный Совѣтникъ Николай Тимофеевичъ **Касаткинъ**.

Смоленская Мужская Гимназія.

Директоръ—Статскій Совѣтникъ Александръ Ѳедотовичъ **Лебедевъ.** *Инспектирующій преподаватель*—Статскій Совѣтникъ Александръ Михайловичъ **Горбатовъ.** *Законоучитель*—протоіерей Василій Васильевичъ **Соколовъ.** *Преподаватели: русскаго языка и словесности*—Статскій Совѣтникъ Николай Павловичъ **Оболенскій,** Петръ Григорьевичъ **Титовъ** и Веніаминъ Михайловичъ **Архангельскій.** *Математики*—Статскій Совѣтникъ Константинъ Ивановичъ **Казанцевъ** и состоящ. въ VIII кл. Иванъ Ивановичъ **Соловьевъ**. *Математики и физики*—Статскій Совѣтникъ Богданъ Адольфовичъ **Гернъ**. *Латинскаго языка*—Коллежскій Совѣтникъ Всеволодъ Николаевичъ **Кишкинъ** и Статскій Совѣтникъ Степанъ Осиповичъ **Блажеевскій.** *Исторіи и географіи*—Статскій Совѣтникъ Георгій Мелентьевичъ **Крыжановскій** и состоящій въ VIII кл. Владиміръ Михайловичъ **Боголѣповъ**. *Французскаго языка*—Альбертъ Ивановичъ **Цингъ** и Татьяна Семеновна **Дударева.** *Нѣмецкаго языка*—Матвѣй Францевичъ **Врублевскій**, Ида Альбертовна **Элертъ**. *Рисованія и чистописанія*—состоящій въ VIII кл. Дмитрій Николаевичъ **Полозовъ**. *Естественной исторіи*—Петръ Андреевичъ **Спиридоновъ**. *Русскаго языка и ариѳметики* въ приготовительномъ классѣ—Надворный Совѣтникъ Павелъ Петровичъ **Любимовъ**. *Помощники классныхъ наставниковъ*—Надворный Совѣтникъ Василій Ивановичъ **Тудоровъ**, Петръ Петровичъ **Троицкій** (онъ-же и учитель пѣнія), Иванъ Ивановичъ **Кортузовъ**, Иванъ Ивановичъ **Ечеистовъ** и Константинъ Александровичъ **Ветлицъ**. *Письмоводитель*—Коллежскій Секретарь Дмитрій Николаевичъ **Розовъ**.

Смоленское Александровское Реальное Училище.

Почетный Попечитель—Предсѣдатель Смоленской Уѣздной Земской Управы Надворный Совѣтникъ Захарій Платоновичъ **Ельчаниновъ**. *Директоръ*—Статскій Совѣтникъ Карлъ Семеновичъ **Реха**. *Инспектирующій учитель*—Надворный Совѣтникъ Николай Яковлевичъ **Щепетовъ**. *Законоучитель учениковъ православнаго вѣроисповѣданія*—Священникъ Петръ **Кириловичъ**, онъ-же настоятель училищной домовой церкви. *Римско-католическаго*—ксендзъ Іосифъ **Бѣлоголовый**. *Евангелическо-лютеранскаго*--пасторъ Константинъ Карловичъ **Мертенсъ** и *Законоучитель* для учениковъ приготовительнаго класса православнаго вѣроисповѣданія—Священникъ Алексѣй **Михайловскій**. *Учителя русскаго языка*—Статскій Совѣтникъ Александръ Васильевичъ **Костицынъ** и Статскій Совѣтникъ Сергѣй Николаевичъ **Насоновскій**. *Учитель нѣмецкаго языка,* состоящій въ VIII классѣ, Яковъ Христіановичъ **Мейеръ**. Кандидатка на учительницу нѣмецкаго языка, домашняя учительница Анна-Зельма **Морель**. *Учитель французскаго языка* въ старшихъ классахъ, состоящій изъ платы по найму, Эмиль Альфредовичъ **Корню** и въ младшихъ классахъ учительница, изъ платы по найму, Антонина Андреевна **Якубовичъ**. *Учитель математики и черченія*—Статскій Совѣтникъ Иванъ Васильевичъ **Лебедевъ**. *Учитель математики и физики* при параллельныхъ классахъ, состоящій въ VIII классѣ, Николай Александровичъ **Розенбергъ**. Кандидатъ на учителя математики, изъ платы по найму, Василій **Рожновъ**. Кандидатъ на учителя законовѣдѣнія, изъ платы по найму, и. д. судебнаго слѣдователя 1-го участка Смоленскаго уѣзда

Дмитрій Петровичъ **Евневичъ**. *Учителя исторіи:* Статскій Совѣтникъ Василій Ивановичъ **Степановъ** и при параллельныхъ классахъ—состоящій въ VIII классѣ Павелъ Васильевичъ **Михайловъ**. *Учитель естественной исторіи и физики*—Коллежскій Ассесоръ Алексѣй Георгіевичъ **Колпинскій**. *Учителя естественной исторіи и географіи:* Надворный Совѣтникъ Всеволодъ Александровичъ **Кестнеръ** и при параллельныхъ классахъ—Статскій Совѣтникъ Левъ Ивановичъ **Плетнеръ**. *Учителя рисованія и чистописанія:* основн. классовъ—Надворный Совѣтникъ Сергѣй Ивановичъ **Шведовъ** и параллельныхъ классовъ—Надворный Совѣтникъ Сергѣй Ѳедоровичъ **Іоновъ**. *Учитель приготовительнаго класса*—Титулярный Совѣтникъ Михаилъ Павловичъ **Никольскій**. *Помощники* классныхъ наставниковъ: состоящій въ X кл. Иванъ Романовичъ **Медвѣдевъ**, Коллежскій Ассесоръ Петръ Максимовичъ **Петровъ** и состоящій въ X классѣ Иванъ Петровичъ **Козловъ**. *Учителя гимнастики*—Помощники классныхъ наставниковъ: **Козловъ**, **Медвѣдевъ** и **Петровъ**. *Учитель пѣнія*—чиновникъ акцизнаго вѣдомства Иванъ Ивановичъ **Протопоповъ**. *Врачъ*—Дѣйствительный Статскій Совѣтникъ Константинъ Васильевичъ **Кузеневъ**. *Письмоводитель*—Титулярный Совѣтникъ Василій Мануиловичъ **Капутовскій**.

Частная, съ правами правительственныхъ, Мужская Гимназія Н. П. Евневича.

Директоръ—Николай Петровичъ **Евневичъ**. *Законоучитель*—Священникъ Леонидъ Александровичъ **Смирновъ**. *Преподаватели:* русскаго языка—Іосифъ Семеновичъ **Коростелевъ**, математики—Александръ Романовичъ **Эйгесъ**, латинскаго языка — Иванъ Васильевичъ **Ѳедоровъ**, исторіи—Владиміръ Михайловичъ **Боголѣповъ** и Василій Ивановичъ **Степановъ**. географіи и естественной исторіи—Дмитрій Михайловичъ **Можайскій**, французскаго языка—Жозефина Карловна **Залѣсская**, нѣмецкаго языка — Луиза Альбертовна **Элертъ**, рисованія и чистописанія — Дмитрій Николаевичъ **Полозовъ** и Виталій Ильичъ **Мушкетовъ**. *Учитель гимнастики*—Владиславъ Александровичъ **Рамза**.

Губернскія учрежденія.

Частная мужская шестиклассная прогимназія Ѳ. В. Воронина.

Инспекторъ—Ѳ. В. **Воронинъ** (преподаетъ русскій языкъ во II, IV и V классахъ). *Законоучитель*—Священникъ о. Петръ **Конокотинъ**; римско-католическаго Закона Божія—ксендзъ о. Іосифъ **Бѣлоголовый**. *Преподаватели*: латинскаго языка и исторіи въ I, II, IV и V классахъ—С. К. **Преображенскій**, математики и географіи въ I, II, III, IV и V классахъ—Н. Г. **Турсановъ**, природовѣдѣнія—В. Я. **Соколовъ**, рисованія и чистописанія В. И. **Мушкетовъ**. *Преподавательницы*: русскаго языка въ I и III классахъ, географіи и исторіи въ III классѣ—А. Я. **Поварницына**, французскаго языка во II, III и IV классахъ—Е. И. **Войнова**, французскаго языка въ V классѣ—В. Г. **Варгасова**, нѣмецкаго языка—А. Ѳ. **Василевская**. *Учитель гимнастики*—В. И. **Дробышевскій**, пѣнія и музыки—И. М. **Соркинъ**. *Помощникъ классныхъ наставниковъ*—С. М. **Санковскій**.

Маріинская Женская Гимназія.

Предсѣдатель Педагогическаго Совѣта—Директоръ мужской гимназіи Ст. Сов. Александръ Федотовичъ **Лебедевъ**. *Начальница гимназіи*—Евгенія Максимовна **Можайская**. *Законоучители*: Священникъ Николай Николаевичъ **Соколовъ** и Павелъ Петровичъ **Грибоѣдовъ**, ксендзъ Іосифъ **Бѣлоголовый**, пасторъ **Мертенсъ**.

Преподаватель русскаго языка — Николай Андреевичъ **Городскій**. *Преподаватели* математики — Коллежскій Ассесоръ Ѳеодоръ Гавриловичъ **Николаевъ**, Николай Александровичъ **Розенбергъ**, Иванъ Евсигнѣевичъ **Падалицынъ**. *Преподаватель* физики—Николай Алекс. **Розенбергъ**, *Преподаватели*: исторіи и географіи—Статскій Совѣтникъ Василій Ивановичъ **Родіоновъ**, Статскій Совѣтникъ Георгій Мелентьевичъ **Крыжановскій**, Всеволодъ Николаевичъ **Кишкинъ**, Надворный Совѣтникъ Павелъ Петровичъ **Любимовъ**, Левъ Ивановичъ **Плетнеръ**. *Преподаватель* естественной исторіи—Иванъ Евсигнѣевичъ **Падалицынъ**. *Преподавательницы*:

исторіи—Елизавета Степановна **Иванова**, Валентина Аѳиногеновна **Ракобольская**. *Преподавательница* географіи — Елизавета Степановна **Иванова**, *Преподаватель* педагогики — Николай Михайловичъ **Ѳедоровъ**. *Преподавательницы*: русскаго языка и надзирательницы—Александра Васильевна **Соколова**, Прасковья Константиновна **Трембицкая**. *Завѣдующая* школой и преподавательница русскаго языка—Юлія Васильевна **Мясоѣдова**. *Преподавательница* русскаго языка въ приготовительномъ классѣ — Александра Александровна **Пузыревская**. *Преподавательница* ариѳметики и надзирательница — Нина Феликсовна **Юхневичъ** и Александра Яковлевна **Степанова**. *Преподавательницы*: французскаго языка—Анна Владиміровна **Павлова**, Екатерина Алексѣевна **Перлина**, Марія Петровна **Кошкина**. *Преподавательницы*: нѣмецкаго языка—Ванда Карловна **Куригъ**, Ида Альбертовна **Элертъ** и Анна Николаевна **Цапенко**. *Преподавательница* рисованія—Анна Дмитріевна **Полторацкая**. *Преподавательницы*: чистописанія и надзирательницы—Валентина Аѳиногеновна **Ракобольская** и Ольга Алексѣевна **Юрова**. *Преподавательница* рукодѣлія—Ольга Викторовна **Коробко**. *Надзирательница*—Надежда Павловна **Перцева**.

Попечительный Совѣтъ Смоленской Маріинской женской гимназіи.

Попечитель гимназіи—(вакансія). *Предсѣдатель Совѣта*—Коллежскій Совѣтникъ Николай Петровичъ **Возненко**. *Члены*: отъ Министерства Народнаго Просвѣщенія—Директоръ мужской гимназіи Статскій Совѣтникъ Александръ Ѳедотовичъ **Лебедевъ** и Начальница гимназіи Евгенія Максимовна **Можайская**. *Члены*: отъ Губернскаго Земства—Предсѣдатель Управы Александръ Михайловичъ **Тухачевскій** и Николай Петровичъ **Возненко**. *Члены*: отъ Уѣзднаго Земства—Дѣйствительный Статскій Совѣтникъ Орестъ Николаевичъ Воейковъ и Предсѣдатель Управы Захаръ Платоновичъ **Ельчаниновъ**. *Члены*: отъ Городск. Общ.—Городской Голова Борисъ Петровичъ **Рачинскій** и Михаилъ Александровичъ **Квасковъ**. *Члены*: отъ Купеческаго Общества—купецъ Петръ Ѳедоровичъ **Ланинъ**. *Дѣлопроизводитель Совѣта*—Губернскій Секретарь Иванъ Ивановичъ **Ечеистовъ**.

Губернскія учрежденія.

2-я Женская Гимназія.

Предсѣдатель Попечительнаго Совѣта—Александръ Васильевичъ **Рачинскій**. *Члены*: непремѣнные—Предсѣдатель Педагогическаго Совѣта 2-й гимназіи Директоръ Реальнаго училища Статскій Совѣтникъ Карлъ Семеновичъ **Реха** и начальница гимназіи Варвара Александровна **Гурко-Ромейко**. *Выборные:* Захаръ Платоновичъ **Ельчаниновъ**, Константинъ Васильевичъ **Кузеневъ**, Б. К. **Гаккель**, Александръ Ивановичъ **Петровскій**, М. П. **Яновскій**. *Дѣлопроизводитель*—В. А. **Кестнеръ**.

Предсѣдатель Педагогическаго Совѣта—Директоръ Реальнаго училища Статскій Совѣтникъ Карлъ Семеновичъ **Реха**. *Начальница* Гимназіи—Варвара Александровна **Гурко-Ромейко**. *Надзирательницы*: А. И. **Орлова**, М. Н. **Ефремова**, М. Г. **Левицкая**, Н. М. **Васильева**, А. Н. **Рудковская**, З. К. **Сперанская**. *Законоучители*: Протоіерей Николай **Поповъ**, Протоіерей Владиміръ **Сеньковскій**, пасторъ К. **Мертенсъ**, ксендзъ І. **Бѣлоголовый**. *Учительницы:* Е. К. **Канапосевичъ**, Н. М. **Бѣльская** (французскаго языка), Э. О. **Мирзалисъ** (нѣмецкаго языка), А. И. **Орлова** (географіи), А. С. **Цвѣткова** (русскаго языка и ариѳметики), М. А. **Ляхницкая** (исторіи и ариѳметики), М. Н. **Ефремова** (русскаго языка и чистописанія), А. А. **Никульцева** (русскаго языка), С. К. **Виллингенъ** (нѣмецкаго языка), Д. И. **Волкова** (русскаго языка, географіи и исторіи) и Л. И. **Богоявленская** (рукодѣлія). *Учители*: А. Г. **Колпинскій** (физики и естеств. исторіи), И. В. **Ѳедоровъ** (русскаго языка), З. К. **Сперанская** и М. Г. **Левицкая** (чистописанія), С. Ѳ. **Іоновъ** (рисованія), Н. Ѳ. **Соболевскій** и Б. С. **Кобылинъ** (математики), С. Н. **Самецкій** (исторіи), Ѳ. Г. **Каверзневъ** (педагогики), Н. А. **Филаретовъ** (педагогики), В. А. **Кестнеръ** (физики и географіи), П. В. **Михайловъ** (исторіи), **Виноградскій** (русскаго языка), Е. Н. **Смирнова** (надзирательница). *Секретарь* Педагогическаго Совѣта—А. И. **Орлова**, О. П. **Пруссова** (надзирательница).

Губернскія учрежденія.

Частная женская гимназія Е. Г. Швиттау.

Начальница гимназіи—Евгенія Георгіевна **Швиттау**. *Законоучитель*—о. Іоаннъ **Ольховскій**. *Учительницы*: русскаго языка—Юлія Кирилловна **Бродская**, Елена Юрьевна **Самецкая**, ариѳметики—Марія Васильевна **Пирожкова**, французскаго языка—Луиза Людвиговна **Сколимовская** и **m-lle Bernard**, нѣмецкаго языка—Клавдія Эдуардовна **Стрѣлова**, исторіи и географіи — Анна Ивановна **Рѣшеткина**, рисованія—Графиня Евгенія Артуровна **Келлеръ**, пѣнія—Юлія Николаевна **Сабурова**, рукодѣлія—Марія Евменовна **Корейшо**. *Учителя*: естественной исторіи — Василій Кириковичъ **Унтиловъ**, танцевъ — Александръ Григорьевичъ **Миловидовъ**, музыки—Юлія Николаевна **Сабурова**. *Врачъ* при гимназіи—Иванъ Семеновичъ **Грѣховъ**.

Частная женская гимназія Е. И. Ровинской

Предсѣдатель Педагогическаго Совѣта—Алексѣй Георгіевичъ **Колпинскій**. *Начальница*—Екатерина Ипполитовна **Ровинская**. *Законоучитель*—Священникъ Покровской церкви Евгеній Алексѣевичъ **Некрасовъ**. *Преподаватели*: математики—Николай Александровичъ **Розенбергъ**, исторіи — Павелъ Васильевичъ **Михайловъ**. *Преподавательницы*: географіи и французскаго языка—Антонина Васильевна **Архангельская**, русскаго языка и ариѳметики—Ксенія Владиміровна **Косолапова**, нѣмецкаго языка—Эльфрида Матвѣевна **Штраухманъ**, рисованія—Ольга Митрофановна **Кириллова**, рукодѣлія—Анна Григорьевна **Кононова**. *Преподаватель* пѣнія—(вакансія). *Преподавательницы*: русскаго языка — Евгенія Алексѣевна **Хелковская**, естествовѣдѣнія и географіи—Александра Мартиновна **Крамаричъ**.

Губернскія учрежденія.

IX.

Вѣдомство учрежденій ИМПЕРАТРИЦЫ МАРІИ.

Губернское Попечительство дѣтскихъ пріютовъ.

Предсѣдатель попечительства — Губернаторъ. *Почетный членъ*—Преосвященный **Ѳеодосій**, Епископъ Смоленскій и Дорогобужскій. *Попечительница пріюта*—жена Статскаго Совѣтника Надежда Николаевна **Фере**. *Помощница ея*—потомственная дворянка Александра Степановна **Щербова**. *Дѣйствительные члены:* Губернскій Предводитель Дворянства, Вице-Губернаторъ, Городской Голова, Предсѣдатель Губернской Земской Управы, Директоръ народныхъ училищъ. *Почетные члены:* Дѣйствительный Статскій Совѣтникъ Константинъ Васильевичъ **Кузеневъ** (онъ-же врачъ пріюта), Коллежскій Совѣтникъ Александръ Георгіевичъ **Карелинъ**, Коллежскій Совѣтникъ Александръ Григорьевичъ **Дубинскій**, потомственный почетный гражданинъ Петръ Федоровичъ **Ланинъ**, Смоленскій купецъ Григорій Павловичъ **Павловъ**, Надворный Совѣтникъ Юліанъ Юльевичъ **Коноплянскій**, Смоленскій 1-й гильдіи купецъ Наумъ Владиміровичъ **Шварцъ** онъ-же и. д. Казначея), Владиміръ Прохоровичъ **Лапчинскій**, личный почетный гражданинъ Отто-Густавъ Корнеліусовичъ **Штокманъ**, Смоленскій мѣщанинъ Дмитрій Максимовичъ **Максимовъ** и крестьянинъ Иванъ Константиновичъ **Константиновъ**. *Директоръ пріюта*—дворянинъ Петръ Петровичъ **Рачинскій**, сотрудникъ его—отставной Полковникъ Николай Константиновичъ **Голѣевскій**. *Дѣлопроизводитель попечительства*—Статскій Совѣтникъ Василій Андреевичъ **Петровъ**. *Смотрительница пріюта*—дворянка Марія Алексѣевна **Краузе**. *Помощница ея*—Нина Сергѣевна **Барская**. *Законоучитель*—Священникъ о. Алексѣй **Михайловскій**. *Учительница рукодѣлія*—Елена Осиповна **Войцѣховская**.

Губернскія учрежденія.

Совѣтъ Смоленскаго Отдѣленія Попечительства ИМПЕРАТРИЦЫ МАРІИ АЛЕКСАНДРОВНЫ о слѣпыхъ.

Предсѣдатель Совѣта—**Ѳеодосій**, Епископъ Смоленскій и Дорогобужскій. *Вице-Предсѣдатель*—В. Л. **Озмидовъ.** *Члены Совѣта:* А. Д. **Ѳоминъ**, А. А. **Гернгросъ**, П. Г. **Чернавскій**, Д. Н. **Пивоваровъ**, А. И. **Игнатьевъ**, А. М. **Тухачевскій**, Протоіерей В. В. **Соколовъ** и Д. В. **Станиславскій.** *Членъ Казначей и Секретарь Совѣта* А. М. **Петровъ**. *Члены Ревизіонной Комиссіи:* В. Ф. **Тиленъ**, И. А. **Лютыкъ**, Архимандритъ **Игнатій** и кандидатомъ—Священникъ Н. С. **Марковъ**.

Уполномоченный по Смоленской губерніи отъ Совѣта Попечительства ИМПЕРАТРИЦЫ МАРІИ АЛЕКСАНДРОВНЫ о слѣпыхъ—Дѣйствительный Статскій Совѣтникъ В. Л. **Озмидовъ.** Сотрудникъ Уполномоченнаго Попечительства—А. М. **Петровъ**.

Смоленское училище слѣпыхъ.

Попечитель—Дѣйствительный Статскій Совѣтникъ В. Л. **Озмидовъ.** *Врачи:* Н. П. **Энгельгардтъ** и Д. В. **Станиславскій.** *И. д. Инспектора*—И. С. **Аргуновъ.** *Законоучитель* — Священникъ Н. С. **Марковъ.** *Учительницы:* Е. Э. **Аргунова** и Т. В. **Де-Витте.** *Учитель пѣнія*—Д. О. **Концевой.** *Учитель музыки*—В. К. **Гринебергъ.** *Надзиратель*—З. М. **Медвѣдевъ.**

Губернскiя учрежденiя.

X.

Министерство Военное.

Управленiе 13-мъ Армейскимъ Корпусомъ.

Командиръ корпуса—Генералъ-Лейтенантъ Алексѣй Ермолаевичъ **Эвертъ** (онъ-же Начальникъ Смоленскаго Гарнизона).

Штабъ Корпуса.

Начальникъ штаба—Генеральнаго Штаба—Генералъ-Маiоръ Андрей Александровичъ **Угрюмовъ**. *Корпусный врачъ*—Дѣйствительный Статскiй Совѣтникъ Дмитрiй Петровичъ **Дубелиръ**. *Старшiе Адъютанты:* Генеральнаго Штаба—Капитанъ Анатолiй Алексѣевичъ **Прокоповичъ** Штабсъ-Капитанъ Петръ Владимiровичъ **Дубинскiй**, Подполковникъ Алексѣй Ефимовичъ **Вондамъ**. Состоящiй для особыхъ порученiй: Штабъ-офицеръ Генеральнаго Штаба подполковникъ Алексѣй Ефимовичъ **Вондамъ**.

Управленiе Корпуснаго Интенданта.

Корпусный Интендантъ—Надворный Совѣтникъ Николай Ивановичъ **Чупруновъ**. *Бухгалтеръ*—Коллежскiй Ассесоръ Александръ Ивановичъ **Чорба**. *Дѣлопроизводитель*—Капитанъ Модестъ Никаноровичъ **Патудинъ**.

Управленiе Начальника Артиллерiи 13-го Армейскаго Корпуса.

Начальникъ Артиллерiи—Генералъ - Лейтенантъ Николай Ильичъ **Булатовъ**. *Старшiе Адъютанты:* по части хозяйственной Штабсъ-Капитанъ Владимiръ Петровичъ **Богдашевскiй**, по части строевой Штабсъ-Капитанъ Дмитрiй Васильевичъ **Сухаревъ**.

Губернскія учрежденія.

Помощникъ Старшаго Адъютанта—Коллежскій Ассесоръ Карлъ Федоровичъ **Фонъ-Эрценъ-Глеронъ**.

Штабъ 1-й пѣхотной Дивизіи.

Начальникъ Дивизіи—Генералъ-Лейтенантъ Дмитрій Петровичъ **Зуевъ**. *Командиръ 1-й Бригады*—1-й пѣхотной дивизіи—Генералъ-маіоръ Владиміръ Петровичъ **Деви**. *Командиръ 2-й бригады*—1-й пѣхотной дивизіи— Генералъ-маіоръ Михаилъ Ивановичъ **Чижовъ**. *Начальникъ Штаба*—Генеральнаго штаба Полковникъ Михаилъ Антоновичъ **Дорманъ**. *Дивизіонный врачъ*—Статскій Совѣтникъ Евстафій Ивановичъ **Мальчевскій**. *Старшіе Адъютанты*: строевой части—(вакансія), по хозяйственной части—числящійся по армейской пѣхотѣ Капитанъ Николай Владиміровичъ **Маковецкій**.

3-я Резервная Артиллерійская Бригада.

Командиръ бригады—Генералъ-Маіоръ Илья Ильдефонсовичъ **Волковицкій**. *Бригадный Адъютантъ* — Поручикъ Михаилъ Михайловичъ **Коршуновъ**. *И. д. Бригаднаго Казначея*—Штабсъ-Капитанъ Владиславъ Александровичъ **Рамза**. *Командиры дивизіоновъ*: 1-го—Полковникъ Иванъ Ивановичъ **Жаворонковъ**, 2-го—Полковникъ Николай Васильевичъ **Бѣлиховъ**. *Командиры батарей*: 1-й—Подполковникъ Сергѣй Дмитріевичъ **Радкевичъ**, 2-й Подполковникъ Дмитрій Михайловичъ **Тумской**, 3-й—Подполковникъ Викторъ Михайловичъ **Длотовскій**, 4-й--Подполковникъ Сергѣй Алексѣевичъ **Суетинъ**, 5-й—Подполковникъ Евгеній Юльевичъ **Клейненбергъ**, 6-й—Подполковникъ Борисъ Карловичъ **Гаккель**. *Врачи*: Старшій врачъ бригады—Статскій Совѣтникъ Александръ Михайловичъ **Павчинскій** и *Ветеринарный врачъ*—Коллежскій Совѣтникъ Семенъ Венедиктовичъ **Бердяевъ**.

Губернскія учрежденія.

2-й пѣхотный Софійскій Императора Александра III полкъ.

Командиръ полка—Полковникъ Конрадъ Іосифовичъ **Козловскій**. *Командиры баталіоновъ*: 1-го—Подполковникъ Александръ Брониславовичъ **Рудзкій**, 2-го—Подполковникъ Николай Николаевичъ **Куратовъ**, 3-го—Подполковникъ Николай Александровичъ **Богоявленскій**, 4-го—Подполковникъ Людовикъ Христофоровичъ **Тайхертъ**. *Завѣдывающій хозяйствомъ*—Подполковникъ Алексѣй Ивановичъ **Троицкій**, *Полковой Адъютантъ*—Поручикъ Владиміръ Георгіевичъ **Шугуровъ**. *Полковой Казначей*—Поручикъ Владиміръ Геннадіевичъ **Побѣдимскій**. *Старшій Врачъ*—Коллежскій Совѣтникъ Владиміръ Степановичъ **Чернышевъ**. *Младшіе врачи*—Надворные Совѣтники: Станиславъ Игнатьевичъ **Вороновичъ**, Николай Климентьевичъ **Шанецкій** и Эдуардъ Густавовичъ **Плуманъ**. *Полковой Священникъ*—іерей Андрей Ивановичъ **Троицкій**.

3-й пѣхотный Нарвскій Генералъ-Фельдмаршала Князя Михаила Голицына полкъ.

Командиръ полка—Полковникъ Иванъ Алексѣеевичъ **Воскресенскій**. *Командиры баталіоновъ*: 1-го—Подполковникъ Василій Егоровичъ **Лазаревъ**, 2-го—Подполковникъ Василій Васильевичъ **Зайцевъ**, 3-го—Подполковникъ Станиславъ Карловичъ **Шиманскій**, 4-го—Подполковникъ Иванъ Алексѣевичъ **Славолюбовъ**. *Завѣдывающій хозяйствомъ*—Подполковникъ Иванъ Петровичъ **Родіоновъ**. *Члены Смоленской Войсковой Строительной Комиссіи*: Подполковникъ Василій Осиповичъ **Бобашинскій**. *Полковой Адъютантъ*—Поручикъ Николай Порфирьевичъ **Матюшенковъ**. *Полковой Казначей*—Подпоручикъ Федоръ Сергѣевичъ **Смирновъ**. *Дѣлопроизводитель по хозяйственной части*—Надворный Совѣтникъ Василій Александровичъ **Лемешевскій**. *Дѣлопроизводитель полкового Суда*—Поручикъ Алексѣй Евграфовичъ **Грузиновъ**. *Завѣдывающій оружіемъ*—Поручикъ Михаилъ Ивановичъ **Щербо**. *И. д. полкового квартирмистра*—Подпоручикъ Лавръ Евгеньевичъ **Сергіевскій**.

Губернскія учрежденія.

Полковой библіотекарь—Подпоручикъ Павелъ Павловичъ **Нечаевъ**. *Хозяинъ Собранія*—Подпоручикъ Петръ Порфирьевичъ **Матюшенковъ**. *Дѣлопроизводитель Смоленской войсковой строительной комиссіи*—Штабсъ-Капитанъ Иванъ Петровичъ **Лавниканисъ**. *Командиры ротъ*: 1-й—Капитанъ Николай Васильевичъ **Лебедевъ**, 2-й—Капитанъ Александръ Лавровичъ **Чулковъ**, 3-й—Капитанъ Янъ-Викентій Константиновичъ **Бакановскій**, 4-й—Капитанъ Филиппъ Севастьяновичъ **Шаконъ**, 5-й—Капитанъ Платонъ Федоровичъ **Студитовъ**, 6-й—Капитанъ Сергѣй Петровичъ **Смирновъ**, 7-й—Капитанъ Алексѣй Александровичъ **Бѣляевъ**, 8-й—Штабсъ-Капитанъ Евгеній Александровичъ **Макаровъ**, 9-й—Капитанъ Николай Алексѣевичъ **Зубковъ**, 10-й—Капитанъ Дмитрій Дмитріевичъ **Дашковъ**, 11-й—Капитанъ Федоръ Александровичъ **Чумаковъ**, 12-й—Капитанъ Дементій Алексѣевичъ **Долгилевъ**, 13-й—Капитанъ Иванъ Павловичъ **Недорубковъ**, 14-й—Капитанъ Николай Сергѣевичъ **Москвинъ**, 15-й—Капитанъ Антонъ Николаевичъ **Семковскій**, 16-й—Капитанъ Петръ Ивановичъ **Сѣницкій**. *Командиръ нестроевой роты*—Штабсъ-Капитанъ Викторъ Михайловичъ **Гирманъ**. *Завѣдывающій учебной командой*—Капитанъ Михаилъ Петровичъ **Поповъ**. *Завѣдывающій командой развѣдчиковъ*—Штабсъ-Капитанъ Игнатій Доминиковичъ **Каміонко**. *Завѣдывающій школой подпрапорщиковъ*—Поручикъ Иванъ Флоровичъ **Егоровъ**. *Завѣдывающій командой вольноопредѣляющихся*—Штабсъ-Капитанъ Владиміръ Николаевичъ **Фоминъ**. *Завѣдывающій службой связи*—Поручикъ Николай Павловичъ **Самоволовъ**. *Адъютанты баталіоновъ:* 1-го—Подпоручикъ Владиміръ Петровичъ **Сѣряковъ**, 2-го—Поручикъ Станиславъ Брониславовичъ **Гумницкій**, 3-го—Поручикъ Михаилъ Александровичъ **Павленко**, 4-го—Подпоручикъ Петръ Порфирьевичъ **Матюшенковъ**. *Младшіе оберъ-офицеры*: Штабсъ-Капитаны—Николай Моисеевичъ **Лѣшковъ**, Викторъ Дмитріевичъ **Ивановъ**, Сергѣй Николаевичъ **Карпышевъ**, Николай Ефимовичъ **Донцовъ**, Михаилъ Степановичъ **Матіясевичъ**, Станиславъ Викентьевичъ **Франіо**, Сергѣй Леонидовичъ **Писаревъ**, Поручики—Всеволодъ Владиміровичъ **Западный**, Николай Флоровичъ **Егоровъ**, Подпоручики—Лука Николаевичъ **Локтикъ**, Владиміръ Николаевичъ **Орловъ**,

Губернскія учрежденія.

Эдмундъ Леонардовичъ **Янушковскій**, Николай Александровичъ **Стоговъ**, Андрей Львовичъ **Плесневъ**, Павелъ Павловичъ **Нечаевъ**, Вячеславъ Степановичъ **Рутковскій**, Владиміръ Николаевичъ **Алексѣевъ**, Николай Алексѣевичъ **Петрушинъ**, Игнатій Исидоровичъ **Ласточкинъ**, Борисъ Владиміровичъ **Западный**. Прапорщики: Анатолій Никифоровичъ **Алексѣевъ**, Фаддей Казиміровичъ **Бѣлицкій**, Василий Ивановичъ **Лапсъ**. *Врачи:* и. д. Старшаго врача--Надворный Совѣтникъ Николай Михайловичъ **Сахаровъ**, младшие врачи—лекарь **Балицкій**, лекарь Егоръ Макаровичъ **Ефремовъ**. *Классный медицинскій фельдшеръ*—Коллежскій Регистраторъ Антонъ Антоновичъ **Беринъ**. *Священникъ*—іерей Федоръ Филимоновичъ **Скальскій**. *Оружейный мастеръ*—Коллежскій Регистраторъ Сергѣй Николаевичъ **Волменскій**. *Полковой Капельмейстеръ*—неимѣющій чина Берка Хаймовичъ **Друтманъ**.

4-й пѣхотный Копорскій полкъ.

Командиръ полка—Полковникъ Георгій-Эдуардъ Сигизмундовичъ **Бейль**. *Командиры баталіоновъ:* 1-го—Подполковникъ Леонидъ Петровичъ **Пятницкій**, 2-го—Подполковникъ Василий Ивановичъ **Воскресенскій**, 3-го—Подполковникъ Мечиславъ Фаддеевичъ **Раксимовичъ**, 4-го—Полковникъ Василий Николаевичъ **Лавровъ**. *Завѣдывающій въ полку хозяйствомъ*—Подполковникъ Михаилъ Ѳеодоровичъ **Небольсинъ**. *Младшій штабъ-офицеръ*--Подполковникъ Дмитрій Степановичъ **Соколовъ**. *Полковой Адъютантъ*—Гавріилъ Мартиновичъ **Андреевъ**. *Дѣлопроизводитель* — Титулярный Совѣтникъ Антонъ Францевичъ **Стефанскій**. *Врачи:* старшій—Коллежскій Совѣтникъ Цезарь Францевичъ **Трусколявскій**, младшіе врачи: Надворные Совѣтники—Николай Помпеевичъ **Сердобовъ**, Александръ Николаевичъ **Аршавскій**, Коллежскіе Ассесоры—Алексѣй Михайловичъ **Лаговскій** и Витольдъ Генриховичъ **Габихъ**.

Управленіе Смоленской Мѣстной Бригады.

Начальникъ бригады—Генералъ-Лейтенантъ Константинъ Петровичъ **Квашнинъ-Самаринъ**. Исполняющій обяз. *дежурнаго*

Губернскія учрежденія.

Штабъ-офицера—Генералъ-Маіоръ Василій Федоровичъ **Алексѣевъ**. *Старшіе Адъютанты:* Капитанъ Илья Александровичъ **Рождественскій** и Капитанъ Алексѣй Дмитріевичъ **Качкинъ**.

Начальникъ Смоленской Конвойной Команды.

Подполковникъ Василій Корнильевичъ **Зайцевъ**. *Младшій офицеръ*—Поручикъ Викторъ Артемьевичъ **Исаевъ**.

Смоленскій мѣстный Лазаретъ.

Начальникъ лазарета—Смоленскій Уѣздный Воинскій Начальникъ Полковникъ Федоръ Федоровичъ **Лидовъ**. *Завѣдующій лазаретомъ*—Штабсъ-Капитанъ Феліціанъ Эмиліевичъ **Сѣдльницкій**. *Старшій врачъ*—Статскій Совѣтникъ Николай Васильевичъ **Бутягинъ**. *Младшіе врачи:* Коллежскій Совѣтникъ докторъ медицины Яковъ Абрамовичъ **Віолинъ**, Коллежскій Ассесоръ Александръ Ивановичъ **Енохинъ**. *Управляющій лазаретною аптекою*—провизоръ Никифоръ Григорьевичъ **Кизяченко**.

Производитель инженерныхъ работъ въ губерніи.

Тульскій инженерной дистанціи Инженеръ—Капитанъ Юліанъ Семеновичъ **Вернеръ**.

Комендантъ станціи Смоленскъ.

Числящійся по армейской кавалеріи Подполковникъ Константинъ Феофановичъ **Коноваловъ**. *Его помощники*—состоящіе по армейской пѣхотѣ: Штабсъ-Капитанъ Иванъ Ивановичъ **Шефферъ** и Штабсъ-Капитанъ Валеріанъ Ивановичъ **Пугачевскій**.

Губернскія учрежденія.

XI.

Духовное вѣдомство.

а) *Православнаго вѣроисповѣданія.*

Смоленскій Епархіальный Архіерей—Преосвященный **Ѳеодосій**, Епископъ Смоленскій и Дорогобужскій.

Секретарь Канцеляріи Епископа—Коллежскій Совѣтникъ Алексѣй Степановичъ **Глѣбовъ**.

Смоленскій Каѳедральный соборъ.

Каѳедральный Протоіерей—Іоаннъ Степановичъ **Соколовъ**. *Ключарь*—Священникъ Александръ Васильевичъ **Санковскій**.

Смоленскій Градскій Благочинный—Священникъ Павелъ Петровичъ **Грибоѣдовъ**.

Смоленскій Архіерейскій Домъ.

Экономъ—Іеромонахъ **Софроній** и *Казначей*—Іеромонахъ **Евфросинъ**.

Блюститель Богоматерской церкви—Іеромонахъ **Іона**. *Духовникъ*—Священникъ Іоаннъ **Воронковъ**.

Смоленскаго Спасо-Авраміева монастыря *Настоятель*—(вакансія).

Смоленскаго Троицкаго монастыря *Намѣстникъ*—Іеромонахъ **Варлаамъ**.

Настоятельница Смоленскаго Вознесенскаго женскаго монастыря—Игуменія **Гавріила**.

Смоленская Духовная Консисторія.

Члены: Каѳедральный Протоіерей Іоаннъ **Соколовъ**, Протоіерей Казанской церкви Владиміръ **Сеньковскій**, Священникъ Тюремно-Николаевской церкви Алексѣй **Михайловскій**, ключарь Смоленскаго Каѳедральнаго собора Священникъ Александръ **Санковскій** и сверхштатный Покровской церкви Священникъ Евгеній **Некрасовъ**. *Секретарь*—(вакансія). *Столоначальники:* Коллежскій Ассесоръ Петръ Тимофеевичъ **Лебедевъ**, Коллежскій Ассесоръ Алексѣй Васильевичъ **Селяниновъ**, Губернскій Секретарь Лавръ Павловичъ **Ламыкинъ** и Коллежскій Регистраторъ Андрей Іосифовичъ **Капутовскій**. *Вр. и. д. Казначея* — Коллежскій Секретарь Иванъ Николаевичъ **Волочковъ**. *Регистраторъ* — Коллежскій Регистраторъ Ѳеодоръ Ивановичъ **Чистяковъ**. *Архиваріусъ* — Титулярный Совѣтникъ Александръ Ивановичъ **Неклюдовъ**.

Смоленская Духовная Семинарія.

Ректоръ Семинаріи — Архимандритъ **Елевѳерій**. *Инспекторъ*—Іеромонахъ **Антоній**. *Помощники Инспектора:* кандидатъ богословія Титулярный Совѣтникъ Александръ Васильевичъ **Гріумфовъ**, 2-й помощ.—кандидатъ богословія Иванъ Павловичъ **Днѣпровскій**. *Преподаватели:* Статскій Совѣтникъ Александръ Ивановичъ **Вишневъ**, Статскій Совѣтникъ Василій Ивановичъ **Родіоновъ**, Статскій Совѣтникъ Епифаній Григорьевичъ **Нестеровскій**, Статскій Совѣтникъ Николай Афанасьевичъ **Сороколѣтовъ**, Статскій Совѣтникъ Николай Александровичъ **Виноградскій**, Коллежскій Совѣтникъ Ѳедоръ Григорьевичъ **Каверзневъ**, Коллежскій Совѣтникъ Павелъ Михайловичъ **Смирновъ**, кандидатъ богословія Николай Михайловичъ **Ѳедоровъ**, кандидатъ богословія Николай Михайловичъ **Державинъ**, кандидатъ богословія Семенъ Николаевичъ **Самецкій**. *Учителя:* пѣнія—Василій Флоровичъ **Звѣревъ**, Иконописанія—Сергѣй Ивановичъ **Шведовъ**, музыки — Илья Моисеевичъ **Соркинъ**, французскаго языка—Эмиль **Корню**, нѣмецкаго языка—Петръ Леонардовичъ **Скушкисъ**. *Врачъ*—Статскій Совѣтникъ Григорій Николаевичъ **Егоровъ**. *Духовникъ*—Священникъ Іосифъ Сергѣевичъ **Алмазовъ**, онъ же законоучитель начальной образцовой школы. *Секретарь Правленія*—Священникъ Александръ **Заостровскій**. *Экономъ Семинаріи*—Діаконъ Іоаннъ **Плаксинъ**. *Почет-*

ный блюститель по хозяйственной части—1-й гильдіи купецъ Григорій Павловичъ **Павловъ**. *Учитель Образцовой при Семинаріи школы*—Коллежскій Ассесоръ Андрей Семеновичъ **Лызловъ**. *Учитель гимнастики* — Полковникъ въ отставкѣ Михаилъ **Петровъ**.

Смоленское Епархіальное Попечительство.

Предсѣдатель—Протоіерей Ильинской церкви Константинъ **Вишневскій**. *Члены:* Казначей—Священникъ Вознесенской церкви Петръ **Конокотинъ**, Священникъ Каѳедральнаго Собора Александръ **Санковскій** и Священникъ Одигитріевской церкви Алексѣй **Чернавскій**. *Секретарь*—Священникъ Петропавловской церкви Петръ **Цвѣтковъ**.

Епархіальное женское училище.

И. д. Предсѣдателя Совѣта—Священникъ Николай Васильевичъ **Жегаловъ**. *Члены Совѣта* — Священники: Николай Степановичъ **Марковъ**, Ѳеодоръ Алексѣевичъ **Пляшкевичъ** и Петръ Семеновичъ **Цвѣтковъ**. *Начальница училища*—Александра Александровна **Поспѣлова**. *Инспекторъ классовъ*—Священникъ Александръ Семеновичъ **Никольскій**. *Преподаватели и учительницы:* Закона Божія и дидактики—кандидатъ богословія неимѣющій чина Валеріанъ Михайловичъ **Эльмановичъ**, русскаго яз. и исторіи русск. литературы—кандидатъ богословія Коллежскій Совѣтникъ Михаилъ Михайловичъ **Соколовъ**, русск. яз. и психологіи—кандидатъ богословія Статскій Совѣтникъ Николай Никитичъ **Рѣдковъ**, математики—кандидатъ богословія Коллежскій Совѣтникъ Семенъ Андреевичъ **Бѣлавенцевъ** (онъ же членъ Совѣта по экономической части), исторіи и географіи—кандидатъ богословія Надворный Совѣтникъ Александръ Николаевичъ **Филаретовъ**, физики—Дмитрій Михайловичъ **Можайскій**, географіи—Николай Ѳедоровичъ **Смирновъ**, ариѳметики и географіи—Александра Петровна **Черепнина**, естествовѣдѣнія—Елизавета Михайловна **Иванова**, рисованія — классный художникъ Виталій Ильичъ **Мушкетовъ** и Сергѣй Ивановичъ **Шведовъ**, пѣнія—Священникъ Василій Ѳедоровичъ **Кулюкинъ**, французскаго языка—Наталія Михайловна **Бѣльская**, музыки—Ольга Николаевна **Суворова**, Александра Васильевна **Янушковская**, Александра Владиміровна **Орлова** и Лидія Эдуардовна **Чуйкова**, рукодѣлія—Анна Григорьевна **Кононова**. *Воспитательницы:* старшая—Александра Васильевна **Попова** (она-же членъ Совѣта по экономической части), Евфросинія Ѳедоровна **Шевелева**, Надежда Ивановна **Щеголева**, Надежда Матвѣевна **Оглоблина**, Елизавета Михайловна **Докучаева**, Елизавета Ефимовна **Черепнина**, Анастасія Петровна **Троицкая**, Анна Ивановна **Акулина**, Евгенія Митрофановна **Костылева**, Евдокія Ниловна **Бородовская**, Александра Николаевна **Капутовская**. *Помощница воспитательницъ*—**Ѳеофанова**. *Врачъ училища:* Ольга Константиновна **Соловцова**. *Экономъ*—Діаконъ Алексѣй Ефимовичъ **Филоновъ**. *Дѣлопроизводитель Совѣта* по административной и экономической части—Алексѣй Васильевичъ **Ильинъ**.

Совѣтъ Братства преп. Авраамія Смоленскаго Чудотворца.

Предсѣдатель Совѣта—Ректоръ Духовной Семинаріи Архимандритъ **Елевѳерій**. *Товарищъ Предсѣдателя*—Епархіальный Наблюдатель церковныхъ школъ Священникъ Сергій Николаевичъ **Добромысловъ**. *Члены Совѣта:* Архимандритъ **Игнатій**, Инспекторъ классовъ Епархіальнаго женскаго училища, Священникъ Александръ **Никольскій**. *Секретарь-Казначей*—Духовникъ Семинаріи Священникъ Іосифъ Сергѣевичъ **Алмазовъ**.

Смоленскій Епархіальный Училищный Совѣтъ.

Предсѣдатель Совѣта—Законоучитель Смоленской классической гимназіи Протоіерей Василій **Соколовъ**. *Почетные члены Совѣта:* Г. Смоленскій Губернаторъ, Камергеръ Двора Его Величества Дѣйствительный Статскій Совѣтникъ Николай Іоасафовичъ **Суковкинъ** и Смоленскій Губернскій Предводитель Дворянства, князь Владиміръ Михайловичъ **Урусовъ**. *Постоянные члены:* Законоучитель реальнаго училища, Священникъ Петръ **Кирилловичъ**, духовникъ Семинаріи, Священникъ Іосифъ **Алмазовъ**, Дѣйствительный Статскій Совѣтникъ Павелъ Дмитріевичъ **Брянцевъ**, Инспекторъ классовъ Епархіальнаго женскаго училища, Священникъ Александръ **Никольскій**, Секретарь канцеляріи Епископа Смоленскаго, Коллежскій Совѣтникъ Алексѣй Степановичъ **Глѣбовъ**, преподаватель Смоленской классической гимназіи Павелъ Петровичъ **Любимовъ**, преподаватели духовной Семинаріи: Коллежскій Совѣтникъ Ѳедоръ Григорьевичъ **Каверзневъ** и Коллежскій Совѣтникъ Павелъ Михайловичъ **Смирновъ** (онъ же дѣлопроизводитель Совѣта). *Непремѣнные члены:* Директоръ Народныхъ училищъ Статскій Совѣтникъ Александръ Ивановичъ **Покровскій** и Епархіальный Наблюдатель школъ церковно-приходскихъ и грамоты, Священникъ Сергій Николаевичъ **Добромысловъ**.

б) *Евангелическо-Лютеранскаго исповѣданія.*

Смоленскій *Еванг.-Лютер.* губернскій пасторъ—Константинъ Карловичъ **Мертенсъ**.

в) *Римско-католическаго исповѣданія.*

Настоятель Костела—ксендзъ Петръ **Авгло**. *Законоучитель* среднихъ учебныхъ заведеній гор. Смоленска — ксендзъ Іосифъ **Бѣлоголовъ**. *Викарный ксендзъ*—Вацлавъ **Вилямовскій**. *Викарный и законоучитель* низшихъ учебныхъ заведеній гор. Смоленска—ксендзъ Эмиліанъ **Пaукшта**.

г) *Іудейскаго исповѣданія.*

Общественный раввинъ—д-ръ философіи Авраамъ (Александръ) Юдовичъ **Фридманъ**.

Губернскія учрежденія.

XII.

Дворянское Депутатское Собраніе.

Губернскій Предводитель Дворянства — Камергеръ Высочайшаго Двора, Дѣйствительный Статскій Совѣтникъ Князь Владиміръ Михайловичъ **Урусовъ**.

Секретарь Дворянства Смоленской губерніи—(вакансія).

Столоначальникъ—Титулярный Совѣтникъ Алексѣй Васильевичъ **Качевскій**.

Письмоводитель канцеляріи Смоленскаго Губернскаго Предводителя Дворянства—неимѣющій чина Василій Андреевичъ **Плескачевскій**.

Депутаты Дворянства уѣздовъ.

Смоленскаго—(вакансія).

Бѣльскаго—въ званіи Камеръ-Юнкера Высочайшаго Двора Коллежскій Ассесоръ Юрій Александровичъ **Нелидовъ**.

Вяземскаго—Григорій Леонидовичъ **Лыкошинъ**.

Гжатскаго—Титулярный Совѣтникъ Владиміръ Павловичъ **Муромцевъ**.

Дорогобужскаго—Капитанъ 2 ранга Владиміръ Петровичъ **Лесли**.

Духовщинскаго—Александръ Александровичъ **Черноцовъ**.

Ельнинскаго—(вакансія).

Краснинскаго—(вакансія).

Порѣчскаго—Губернскій Секретарь Александръ Александровичъ **Гедеоновъ**.

Рославльскаго—потомственный дворянинъ Константинъ Николаевичъ **Азанчевскій**.

Сычевскаго — Губернскій Секретарь Иванъ Григорьевичъ **Ломоносовъ**.

Юхновскаго—Коллежскій Секретарь Николай Константиновичъ **Ковалевъ**.

Губернскія учрежденія.

XIII.

Земство.

Губернское Земское Собраніе.

Предсѣдатель—Губернскій Предводитель Дворянства Князь Владиміръ Михайловичъ **Урусовъ**.

Губернскіе Земскіе Гласные и лица, участвующіе въ Собраніи на основаніи 56 ст. земскаго Положенія.

Начальникъ Управленія Государственными Имуществами Смоленской губерніи, депутатъ отъ Духовнаго вѣдомства, по назначенію мѣстнаго Епископа.

Смоленскій уѣздъ. Илья Григорьевичъ **Полуектовъ**, Захаръ Платоновичъ **Ельчаниновъ**, Иванъ Вячеславовичъ **Глинка**, Дмитрій Григорьевичъ **Полуектовъ**, Александръ Захарьевичъ **Танцовъ** и Александръ Александровичъ **Энгельгардтъ**, (вакансія).

Бѣльскій уѣздъ. Графъ Игорь Алексѣевичъ **Уваровъ**, Каспаръ Лукичъ **Антушевичъ**, Михаилъ Николаевичъ **Зенбицкій**, Андрей Ивановичъ **Ивановъ**, Александръ Евгеніевичъ **Кубаровскій**, Николай Сергѣевичъ **Огонь-Догановскій** и Константинъ Платоновичъ **Энгельгардтъ**.

Вяземскій уѣздъ. Александръ Владиміровичъ **Мироновъ**, Павелъ Павловичъ **Цызыревъ**, Владиміръ Александровичъ **Волковъ**, Нилъ Николаевичъ **Кардо-Сысоевъ**, Сергѣй Федоровичъ **Шараповъ** и Сергѣй Николаевичъ **Балкашинъ**.

Гжатскій уѣздъ. Владиміръ Александровичъ **Булгаковъ**, Павелъ Николаевичъ **Микулинъ**, Владиміръ Петровичъ **Тулубьевъ**, Иванъ Ивановичъ **Ермаковъ**, Владиміръ Павловичъ **Муромцевъ**, Федоръ Алексѣевичъ **Прусаковъ**, Иванъ Ивановичъ **Пыркинъ**.

Дорогобужскій уѣздъ. Павелъ Михайловичъ **Сухотинъ**, Сергѣй Ильичъ **Воронецъ**, Андрей Петровичъ **Верзиловъ**, Ефимъ Алексѣевичъ **Давыдовъ**, Владиміръ Петровичъ **Лесли** и Владиміръ Николаевичъ **Ловейко**.

Губернскія учрежденія.

Духовщинскій уѣздъ. Вадимъ Платоновичъ **Энгельгардтъ**, Алексѣй Ивановичъ **Ляшкевичъ**, Павелъ Александровичъ **Губкинъ**, Степанъ Францевичъ **Забѣлло**, Константинъ Ипполитовичъ **Равинскій** и Борисъ Тимофеевичъ **Садовскій**.

Ельнинскій уѣздъ. Александръ Александровичъ **Энгельгардтъ**, Александръ Ивановичъ **Кайсаровъ**, Дмитрій Ивановичъ **Гожевъ**, Гавріилъ Михайловичъ **Лесли**, Михаилъ Павловичъ **Яновскій** и Николай Николаевичъ **Опочининъ**.

Краснинскій уѣздъ. Князь Николай Николаевичъ **Друцкой-Соколинскій**, Александръ Михайловичъ **Вороновскій**, Юрій Васильевичъ **Печковскій** и Левъ Николаевичъ **Тѣлеснинъ**.

Порѣчскій уѣздъ. Василій Владиміровичъ **Нелидовъ**. Николай Орестовичъ **Воейковъ**, Павелъ Александровичъ **Гедеоновъ**, Иванъ Владиміровичъ **Нелидовъ** и Викторъ Петровичъ **Рачинскій**.

Рославльскій уѣздъ. Николай Федоровичъ **Дудинскій**, Платонъ Алексѣевичъ **Вакаръ**, Александръ Александровичъ **Дудинскій**, Тимофей Афанасьевичъ **Душакъ**, Яковъ Яковлевичъ **Есиповичъ**, Петръ Петровичъ **Михайловъ** и Матвѣй Александровичъ **Пузиновичъ**.

Сычевскій уѣздъ. Николай Алексѣевичъ **Хомяковъ**, Михаилъ Васильевичъ **Герасимовъ**, Николай Васильевичъ **Герасимовъ**, Дмитрій Федоровичъ **Повалишинъ**, Иванъ Григорьевичъ **Ломоносовъ** и Александръ Викторовичъ **Тимофеевъ**.

Юхновскій уѣздъ. Александръ Георгіевичъ **Лелюхинъ**, Иванъ Николаевичъ **Дурново**, Николай Ивановичъ **Козачковъ**, Евгеній Алексѣевичъ **Ковалевъ**, Александръ Сергѣевичъ **Храповицкій**, Михаилъ Сергѣевичъ **Черновъ** и Алексѣй Алексѣевичъ **Филимоновъ**.

Губернская Земская Управа.

Предсѣдатель—Коллежскій Ассесоръ Александръ Михайловичъ **Тухачевскій**. *Члены Управы*: Надворный Совѣтникъ Илья Григорьевичъ **Полуектовъ**, Надворный Совѣтникъ Николай Орестовичъ **Воейковъ**, Надворный Совѣтникъ Иванъ Вячеславовичъ **Глинка** и дворянинъ Нилъ Николаевичъ **Кардо-Сысоевъ**. *Секретарь Управы*—Александръ Ивановичъ **Петровскій**.

Губернскія учрежденія.

Смоленская Губернская Земская Больница.

Попечитель Больницы—Камеръ-Юнкеръ, Колл. Сов. Александръ Александровичъ **Энгельгардтъ**. *Соматическая Больница: Старшій врачъ*—Сергѣй Александровичъ **Александровъ**. *Ординаторы:* Николай Ильичъ **Гуревичъ**, Владиміръ Александровичъ **Розенталь** и Георгій Алексѣевичъ **Колосовъ**. *Ассистенты:* (вакансія), Варвара Георгіевна **Варгасова**. *Психіатрическая Больница: Старшій врачъ*—Владиміръ Михайловичъ **Бяшковъ**. *Ординаторы:* Надежда Михайловна **Гаршина**, Викторъ Петровичъ **Доброхотовъ**, Силуанъ Семеновичъ **Томашевичъ**, Николай Адріановичъ **Жуковъ** и Яковъ Марковичъ **Гринштейнъ**.

Провизоръ Аптеки—Чеславъ Казиміровичъ **Стенцель**. *Смотритель Губернской больницы*—Лука Борисовичъ **Борисовъ**. *Письмоводитель Конторы*—Михаилъ Тимофеевичъ **Лебедевъ**. *Священникъ при больницѣ*—Николай Ниловичъ **Поповъ**. *Смотритель Гедеоновской психіатрической больницы*—Петръ Андреевичъ **Райскій**.

Редакція газеты „Смоленскій Вѣстникъ“.

Издатель—И. Д. **Роммъ**. *Редакторъ*—С. Г. **Гуревичъ**.

Смоленское мѣстное Управленіе Россійскаго Обществ Краснаго Креста.

Предсѣдатель Управленія—Смоленскій Губернаторъ. *Товарищъ Предсѣдателя*—Преосвященный **Θеодосій**. *Члены:* Владиміръ Лукичъ **Озмидовъ**, Вице-Губернаторъ Василій Юльевичъ **Фере**, Губернскій Предводитель Дворянства Кн. В. М. **Урусовъ**, Предсѣдатель Губернской Земской Управы Александръ Михайловичъ **Тухачевскій**, Коллежскій Совѣтникъ Николай Павловичъ **Калита** (онъ-же Казначей), дворянка: Ольга Александровна **Вонлярлярская**, непремѣнный Членъ Губернскаго Присутствія А. Е. **Кубаровскій**.

Губернскія учрежденія.

Дѣлопроизводитель—Коллежскій Совѣтникъ Николай Дмитріевичъ **Бѣлявскій.**

Смоленская Община Сестеръ Милосердія.

Попечительница Общины—Ольга Александровна **Вонлярлярская.** *Помощница ея*—Марія Александровна **Ромейко-Гурко.** *Врачъ Общины*—Владиміръ Алексѣевичъ **Самсоновъ.** *Старшая сестра*—Анна Андреевна **Жилина.** *Члены Попечительнаго Совѣта:* Священникъ о. Николай **Поповъ,** Анна Степановна **Щербова,** Вице-Губернаторъ Василій Юльевичъ **Фере,** д-ръ Дмитрій Петровичъ **Дубелиръ** (корпусный врачъ), Владиміръ Лукичъ **Озмидовъ.** *Казначей* мѣстнаго Упр.—Николай Павловичъ **Калита.**

Попечительство Дома Трудолюбія.

Предсѣдатель Попечительнаго Общества о Домѣ Трудолюбія въ городѣ Смоленскѣ—Смоленскій Губернаторъ. *Товарищъ Предсѣдателя*—В. А. **Петровъ.** *Члены Правленія:* Ф. И. **Алексѣевъ,** Н. Н. **Шевандина,** В. Ю. **Фере** и Р. П. **Шевандинъ.** *Казначей* и *Секретарь*—Р. П. **Шевандинъ.** *Смотритель* Дома Трудолюбія—Н. А. **Райскій.**

Смоленское Общество Сельскаго Хозяйства.

Почетные Президенты: Смоленскій Губернаторъ и Губернскій Предводитель Дворянства. *Почетные члены:* Николай Алексѣевичъ **Хомяковъ,** князь Александръ Григорьевичъ **Щербатовъ,** Вадимъ Платоновичъ **Энгельгардтъ** и Иванъ Александровичъ **Стебутъ.** *Дѣйствительный Президентъ:* Александръ Михайловичъ **Тухачевскій.** *Вице-Президентъ*—Василій Арсеньевичъ **Бѣлановичъ.** *Непремѣнные члены:* Начальникъ Управленія Государственными Имуществами, Предсѣдатель Губернской Земской Управы, Уполномоченный по сельско-хозяйств. части въ Смоленской губерніи, Управляющій Отдѣленіемъ Государственнаго Банка, Управляющій Отдѣленіемъ Дворянскаго Банка, Управляющій Отдѣленіемъ Крестьянскаго Банка, Управляющій Батищевской опытной станціей. *Члены Совѣта:* Владиміръ Павловичъ **Муромцевъ**, Николай Степановичъ **Котиковъ**, Владиславъ Викентьевичъ **Мощинскій**, Валеріанъ Павловичъ **Заваринъ** и Александръ Сергѣевичъ **Саморядовъ**. *Казначей Общества*—Петръ Ѳомичъ **Куторга**. *Секретарь*—Владиміръ Александровичъ **Маковскій**. *Завѣдующій складомъ*—Владиміръ Ивановичъ **Ивановъ**.

Смоленскій Отдѣлъ Императорскаго Россійскаго Общества Садоводства.

Президентъ—Николай Алексѣевичъ **Хомяковъ**. *Вице-Президентъ*—князь Владиміръ Михайловичъ **Урусовъ**.

Члены Правленія: Владиміръ Михайловичъ **Бяшковъ**, Михаилъ Павловичъ **Андіонъ**, онъ же и Секретарь О-ва и—(вакансія). *Завѣдующій питомникомъ О-ва и казначей*—Филиппъ Ѳедоровичъ **Лизунковъ**.

Смоленское Общество Взаимнаго Кредита.

Предсѣдатель Правленія—Коллежскій Совѣтникъ Николай Павловичъ **Калита**. *Директоры:* дворянинъ Сергѣй Павловичъ **Карташевъ** и Надворный Совѣтникъ Семенъ Павловичъ **Корольковъ**. *Бухгалтеръ*—личный почетный гражданинъ Георгій Федоровичъ **Павловъ**.

Смоленское Общество Исправительныхъ Пріютовъ и Колоній для несовершеннолѣтнихъ.

СОСТОИТЪ ВЪ ЗАВѢДЫВАНІИ ВРЕМЕННАГО КОМИТЕТА, ОБРАЗОВАННАГО ПО ВЫСОЧАЙШЕМУ ПОВЕЛѢНІЮ, ПОСЛѢДОВАВШЕМУ 3 ІЮЛЯ 1903 ГОДА, СОСТАВЪ ЕГО СЛѢДУЮЩІЙ.

Предсѣдатель Комитета—Предсѣдатель Смолен. Губерн. Земской Управы А. М. **Тухачевскій**. *Члены Комитета:* отъ Мини стерства Юстиціи—Членъ Суда П. В. **Марковъ**, отъ Главнаго Управленія Землеустройства и Земледѣлія Д. А. **Дическулъ**, отъ мѣстнаго Губернскаго Начальства—Тюремный Инспекторъ М. П. **Свѣтухинъ**, Члены Смоленской Губернской Земской Управы: И. Г. **Полуектовъ** и Н. Н. **Кардо-Сысоевъ**, Предсѣдатель и Члены бывшаго Совѣта Общества: З. П. **Ельчаниновъ**, В. В. **Азанчевскій** и Д. А. **Колачевскій**.

Смоленская Исправительная Колонія-пріютъ.

Директоръ—воспитатель-учитель С. С. **Павловскій**. *Воспитатель-учитель*—Г. К. **Гончаровъ**, *Учитель* садоводства, пчеловодства и огородничества—(вакансія). *Священникъ* — о. Іоаннъ **Ольховскій**.

Общество Смоленскихъ Врачей.

Предсѣдатель—д-ръ Д. В. **Станиславскій**.
Товарищъ Предсѣдателя—М. А. **Квасковъ**.
Секретарь—д-ръ **Розенталь**.
Казначей—д-ръ **Черномордикъ**.

Общество поощренія Коннозаводства.

Почетный Президентъ Общества—ЕГО ИМПЕРАТОРСКОЕ ВЫСОЧЕСТВО Главный Управляющій Государственнымъ Коннозаводствомъ Великій Князь **ДИМИТРІЙ КОНСТАНТИНОВИЧЪ**. *Президентъ Общества*—Губернаторъ. *Вице-Президентъ*—Полковникъ Виталій Константиновичъ **Жегочевъ**. *Почетные члены*: ЕГО ИМПЕРАТОРСКОЕ ВЫСОЧЕСТВО Князь **ГЕОРГІЙ МАКСИМИЛІАНОВИЧЪ РОМАНОВСКІЙ**, Герцогъ Лейхтенбергскій, Генералъ-Адъютантъ Графъ Иларіонъ Ивановичъ **Воронцовъ-Дашковъ**, Графъ Александръ Дмитріевичъ **Шереметевъ**. *Старшіе Члены*: Валерій Николаевичъ **Каверзневъ** и Николай Петровичъ **Ланинъ**. *Казна-*

чей—Сергѣй Павловичъ **Карташевъ**. *Секретарь*—Михаилъ Васильевичъ **Длотовскій**.

Смоленское Пожарное Общество.

Почетные члены: Учредитель Общества, бывшій Смоленскій Полиціймейстеръ Михаилъ Михайловичъ **Ржевскій**, бывшій Смоленскій Губернаторъ Тайный Совѣтникъ Василій Осиповичъ **Сосновскій**, Графъ Александръ Дмитріевичъ **Шереметьевъ**, Иванъ Дмитріевичъ **Гопфенгаузенъ**, Князь Александръ Дмитріевичъ **Львовъ**, бывшій Смоленскій полиціймейстеръ Константинъ Августовичъ **Тиде**, докторъ медицины Николай Платоновичъ **Энгельгардтъ**, Николай Петровичъ **Возненко** (онъ же *Предсѣдатель Совѣта* Смоленскаго Пожарнаго Общества). *Члены Совѣта*: Захаръ Платоновичъ **Ельчаниновъ**, Феофилъ Александровичъ **Тураевъ**, Александръ Александровичъ **Квасковъ**, Степанъ Ефимовичъ **Коненко**, Сергѣй Павловичъ **Карташевъ**. *Члены Совѣта по должности*: Городской Голова Борисъ Петровичъ **Рачинскій**, Полиціймейстеръ Владиміръ Карловичъ **Гепнеръ**. *Начальникъ Охотниковъ*—Иванъ Петровичъ **Рыжиковъ**. *Цейхмейстеръ*—Тихонъ Евстафьевичъ **Малкинъ**. *Помощникъ Начальника Охотниковъ*—Александръ Александровичъ **Квасковъ**. *Брантмейстеръ Общества*—Федоръ Ивановичъ **Ивановъ**. *Помощникъ его*—Иванъ Васильевичъ **Дѣвкинъ**. *Дѣлопроизводитель* — Александръ Антоновичъ **Шебловинскій**. *Брантмейстеръ пожарной команды* — Гуго Фердинандовичъ **Гофманъ**.

Правленіе Смоленскаго Пригороднаго Пожарнаго Общества.

Предсѣдатель Правленія и Начальникъ Команды—Иванъ Ивановичъ **Русаковъ**. *Члены Правленія*: Иванъ Яковлевичъ **Коржинъ** и Василій Михайловичъ **Дубовъ**. *Начальники Отдѣленій Команды*: Яковъ Герасимовичъ **Грибскій**, Матвѣй Васильевичъ **Щелкуновъ**, Сергѣй Лукичъ **Лукьяновъ**, Игнатій Никифоровичъ **Пожарицкій**, Н. М. **Дубовъ**, Лаврентій Григорьевичъ **Зайцевъ**, А. А. **Устиновъ** и В. И. **Русаковъ**.

Губернскія учрежденія.

Наблюдательный Комитетъ Общества взаимнаго страхованія отъ огня имуществъ въ Смоленскѣ.

Предсѣдатель—Коллежскій Секретарь Федоръ Ивановичъ **Штранихъ**. *Члены*: потомственный почетный гражданинъ Петръ Федоровичъ **Ланинъ**, Смоленскій купецъ Петръ Андреевичъ **Будниковъ**, Федоръ Петровичъ **Ланинъ** и Гавріилъ Самсоновичъ **Бѣляковъ**.

Общество Взаимнаго Страхованія имуществъ отъ огня.

Предсѣдатель Правленія—Надворный Совѣтникъ Иванъ Константиновичъ **Руковскій**. *Члены Правленія*: Иванъ Павловичъ **Бекинъ** и Александръ Александровичъ **Квасковъ**.

Окружное Правленіе ИМПЕРАТОРСКАГО Россійскаго Общества спасанія на водахъ.

Предсѣдатель—Смоленскій Вице-Губернаторъ Статскій Совѣтникъ В. Ю. **Фере**. *Товарищъ Предсѣдателя*—Коллежскій Совѣтникъ Александръ Мироновичъ **Гринкругъ**. *Члены Правленія*: Городской Голова Б. П. **Рачинскій**, Д. С. С. Петръ Прохоровичъ **Карпачевъ**, Дѣйствительный Статскій Совѣтникъ Владиміръ Федоровичъ **Тиленъ**, Дѣйствительный Статскій Совѣтникъ Иванъ Макарьевичъ **Бродинъ**, Полиціймейстеръ В. К. **Гепнеръ**, Коллежскій Регистраторъ Павелъ Ивановичъ **Егоровъ**. Врачъ З. С. **Зеликинъ**. *Секретарь и Казначей*—Владиміръ Павловичъ **Егоровъ**.

Правленіе Смоленскаго Общества Коммерческихъ служащихъ.

Предсѣдатель Правленія Общества—Иванъ Ивановичъ **Русаковъ**. *Товарищъ Предсѣдателя*—Афанасій Петровичъ **Козменковъ**. *Кассиръ*—Иванъ Захарьевичъ **Таракановъ**. *Члены Правленія*: Іосифъ Яковлевичъ **Ивановъ**, Матвѣй Алексѣевичъ **Московскій**,

Губернскія учрежденія.

Георгій Прокофьевичъ **Данченко**, Михаилъ Петровичъ **Юркусъ**, Александръ Иларіоновичъ **Дубининъ**, Андрей Логиновичъ **Игнатьевъ**, Иванъ Алексѣевичъ **Возновъ**, Александръ Сергѣевичъ **Ивановъ**. *Секретарь*—Василій Ивановичъ **Грачевъ**.

ПРЕПОДАВАТЕЛИ ТОРГОВЫХЪ КЛАССОВЪ СМОЛЕНСКАГО ОБЩЕСТВА КОММЕРЧЕСКИХЪ СЛУЖАЩИХЪ.

Завѣдующій Классами и преподаватель русскаго языка—А. В. **Костицынъ.** *Бухгалтеріи*—С. Е. **Зайцевъ**, *нѣмецкаго языка*—Яковъ Христіановичъ **Мейеръ**, *коммерческой ариѳметики*—И. Е. **Падалицынъ** и М. П. **Никольскій,** *французскаго языка*—Э. Л. **Корню**, *каллиграфіи*—С. Ф. **Іоновъ**.

Городской Историко-Археологическій музей.

ЗАВѢДУЕТЪ МУЗЕЕМЪ ОСОБАЯ КОМИССІЯ.

Предсѣдатель комиссіи—Александръ Васильевичъ **Костицынъ**. *Члены*—Павелъ Петровичъ **Любимовъ** и Константинъ Ивановичъ **Крыловъ**. *Хранитель древностей музея*—Василій Ивановичъ **Грачевъ**.

Метеорологическая станція Николаевской Главной Физической обсерваторіи.

Завѣдующій станціей—Смоленскаго мужского второкласснаго Спасо-Авраміева монастыря, Архимандритъ **Игнатій**. *Помощникъ его*—(вакансія).

Городская Публичная Библіотека.

(Помѣщается въ зданіи Городской Думы).

СОСТОИТЪ ВЪ ВѢДѢНІИ ГОРОДСКОЙ УПРАВЫ И ВЪ ЗАВѢДЫВАНІИ КОМИТЕТА, ИЗБРАННАГО ДУМОЙ.

Предсѣдатель—С. Е. **Коненко**. *Члены*: К. В. **Кузеневъ**, А. П. **Бѣлелюбскій**, Ф. Ф. **Лизунковъ**. *Библіотекарши*: Н. Л. **Граве** и В. Н. **Скворцова**.

Губернскія учрежденія.

Смоленское Общество попеченія о дѣтяхъ.

Предсѣдатель Правленія—Б. П. **Рачинскій**. *Товарищъ Предсѣдателя*—А. М. **Тухачевскій**. *Члены Правленія*: М. В. **Бирукова**, В. Ю. **Фере**, А. А. **Плетнеръ**, И. С. **Тышко**, В. И. **Карховъ**, В. З. **Ковалевскій**, С. Ѳ. **Юшкевичъ**. *Казначей*—**Штранихъ**. *Кандидаты къ Членамъ Правленія*: А. М. **Яскольдъ-Клепацкая**, М. А. **Вонлярлярская**. А. Т. **Богдановичъ**. *Ревизоры*: Б. А. **Гернъ**, В. Л. **Глинка**, П. М. **Катинскій**.

Смоленское Общество правильной охоты.

Предсѣдатель—Адріанъ Николаевичъ **Юнгенъ** (Подполковникъ). *Товарищъ Предсѣдателя* — Рудольфъ Ивановичъ **Тышко**. *Распорядитель*—Владиміръ Виссаріоновичъ **Звѣревъ**, *Товарищъ его*—Михаилъ Николаевичъ **Мертенсъ**. *Завѣдующій хозяйствомъ*—Иванъ Петровичъ **Рыжиковъ**. *Помощникъ его*—Петръ Ивановичъ **Некрасовъ**. *Секретарь*—Борисъ Борисовичъ **Смирновъ**.

Общество взаимнаго вспомоществованія учащимъ и учившимъ въ начальныхъ низшихъ и среднихъ учебныхъ заведеніяхъ Смоленской губерніи.

Предсѣдатель Правленія — А. М. **Тухачевскій**. *Товарищъ Предсѣдателя*—Я. К. **Курнатовскій**. *Секретарь*—И. О. **Силантьевъ**. *Казначей*—С. Т. **Зайцевъ**. *Члены Правленія*: А. А. **Никульцева**, П. А. **Спиридоновъ**, В. К. **Унтиловъ**, И. И. **Картузовъ**, Я. В. **Степановъ**, И. И. **Нестеровъ**, А. М. **Карнѣевъ**. *Ревизіонная Комиссія*: Б. А. **Гернъ**, Д. В. **Станиславскій**, Л. И. **Плетнеръ** и С. Е. **Коненко**.

Смоленское Римско-католическое Общество пособія бѣднымъ.

Предсѣдатель Правленія—Владиславъ Осиповичъ **Нелюбовичъ**, *Товарищъ Предсѣдателя*—Настоятель костела кс. Петръ

Авгло. *Казначей* — Владиміръ Робертовичъ **Прушевскій**. *Секретаръ*—Казиміръ Ипполитовичъ **Шафковскій**. *Члены Правленія*: П. **Кавецкій**, І. **Гринцевичъ**, П. **Шарскій,** О. **Шарскій**, В. **Ковалевскій**, И. **Мойгисъ**, В. **Эрдманъ** и А. **Кирштейнъ**. *Предсѣдатель Ревизіонной Комиссіи* — **Печке**. *Члены Комиссіи*: г. г. **Глембовецкій** и **Ржепецкій**.

Комитетъ Евангелическаго Общества попеченія объ учительницахъ и воспитательницахъ въ городѣ Смоленскѣ.

Предсѣдательница Общества—Баронесса А. К. **Фонъ-Корфъ**. *Товарищъ предсѣдательницы*— пасторъ К. К. **Мертенсъ**. *Секретарь*—Р. Г. **Барчъ**. *Кассиръ*—А. О. **Мертенсъ**. *Начальница пріюта Общества*—И. А. **Огеймъ**. *Члены*: de-**Тилье**, Е. **Мирзалисъ**. О. К. **Бартельсъ,** Е. А. **Малеваная**, В. **Андіонъ** и А. Ф. **Функъ**.

Смоленскій Отдѣлъ Россійскаго Общества покровительства животнымъ.

Предсѣдатель—(вакансія). *Вице-Предсѣдатель* — А. О. **Турцевичъ**. *Членъ Правленія*—П. П. **Любимовъ**. *Завѣдующій хозяйствомъ* и *Казначей* — (вакансія). *Секретарь*—(вакансія). *Завѣдующій ветеринарной амбулаторіей Отдѣла*—К. К. **Козловскій**.

Смоленское Общество Ветеринарныхъ Врачей.

Предсѣдатель Общества—Влад. Костант. **Подвицкій**. *Вице-Предсѣдатель*—Василій Васильевичъ **Ключаревъ**. *Казначей-библіотекарь*—Константинъ Кузьмичъ **Козловскій**. *Секретарь*—А. А. **Полозовъ**.

Губернскія учрежденія.

Правленіе Смоленскаго Общества вспомоществованія бѣднымъ воспитанницамъ Смоленскаго Епархіальнаго женскаго училища.

Покровитель Общества—Преосвященный **Ѳеодосій**, Епископъ Смоленскій и Дорогобужскій.

Предсѣдатель Правленія — Протоіерей о. Константинъ Александровичъ **Вишневскій**.

Члены: Инспекторъ классовъ Смол. Епарх. училища Свящ. о. Александръ Семеновичъ **Никольскій**, Священникъ о. Петръ Андреевичъ **Конокотинъ**, Священникъ о. Василій Ѳедоровичъ **Кулюкинъ** (онъ же и казначей), Священникъ о. Владиміръ Онисимовичъ **Сеньковскій** и преподаватель училища Семенъ Андреевичъ **Бѣлавенцевъ**, Начальница училища Анна Кирилловна **Иванова**.

Секретарь—преподаватель училища Александръ Николаевичъ **Филаретовъ**.

Правленіе Общества пособія бѣднымъ Іудейскаго вѣроисповѣданія въ г. Смоленскѣ.

Предсѣдатель—Б. И. **Мееровичъ**. *Товарищъ Предсѣдателя*—Я. Н. **Подземскій**. *Казначей*—Я. М. **Зеликинъ**. *Секретарь*—М. А. **Шапиро**. *Члены Правленія*: Г. Д. **Зеликина**, П. Г. **Черномордикъ**, С. Е. **Марголина**, Э. Е. **Подземская**, Х. Г. **Сорина**, С. І. **Іоффе**, В. М. **Смолянская**, Р. М. **Зеликина**, В. З. **Каганъ**, А. Ю. **Фридманъ**, А. Т. **Лабасъ**, С. А. **Фарберовъ**, А. С. **Левитинъ** и Е. М. **Берманъ**.

Смоленское Общество любителей изящныхъ искусствъ.

Предсѣдатель Правленія—Александръ Даниловичъ **Грудзинскій**. *Товарищъ Предсѣдателя*—Всеволодъ Леонидовичъ **Бушъ**. *Казначей Общества* — Яковъ Константиновичъ **Курнатовскій**. *Секретарь*—Степанъ Юрьевичъ **Финогеновъ**. *Библіотекарь*—Наталія Леонидовна **Граве**. *Кандидаты къ Членамъ Правленія*:

Смоленскъ и уѣздъ.

Наталія Ивановна **Малюженецъ**, Александра Александровна **Плетнеръ**, Анна Васильевна **Печенкина** и Аркадій Ивановичъ **Прокушинскій**. *Предсѣдатель драматическаго отдѣла*—Аркадій Ивановичъ **Прокушинскій**.

Уполномоченный Союза драматическихъ и музыкальныхъ писателей по Смоленскому почтово-телегр. Округу и Агентъ по г. Смоленску Александръ Ивановичъ **Юденичъ**, Агентство при Управленіи Смоленскаго почтово-телегр. Округа.

Смоленское Электрическое Общество.

Правленіе въ С.-Петербургѣ, Караванная, 9. *Управленіе* въ Смоленскѣ, Б. Благовѣщенская улица, 36, телефонъ конторы № 125; телефонъ центральной станціи № 98.

ЛИЧНЫЙ СОСТАВЪ УПРАВЛЕНІЯ.

Директоръ—Миронъ Самсоновичъ **Вольтке**. *Помощникъ его*—инженеръ Александръ Андреевичъ **Дюрсенъ**. *Бухгалтеръ*—Георгій Васильевичъ **Устиновъ**. *Начальникъ центральной станціи*—Антонъ Казиміровичъ **Ловенецкій**.

Смоленскъ и уѣздъ.

Министерство Внутреннихъ Дѣлъ.

Уѣздный Предводитель Дворянства—Надворный Совѣтникъ Илья Григорьевичъ **Полуектовъ**. *И. д. письмоводителя его*—потомственный почетный гражданинъ Ѳедоръ Акакіевичъ **Александровъ**.

Смоленскъ и уѣздъ.

Смоленскій Уѣздный Съѣздъ.

Предсѣдатель—Надворный Совѣтникъ Илья Григорьевичъ **Полуектовъ.** *Уѣздный Членъ* Окружнаго суда—Статскій Совѣтникъ Карлъ Готфридовичъ **Шмидтъ.** *Городскіе Судьи*: 1-го участка—**Эйбушицъ**, 2-го участка—Губернскій Секретарь Ростиславъ Павловичъ **Шевандинъ.** *Земскіе Начальники*: 1-го участка—дворянинъ Николай Ивановичъ **Скржишевскій**, 2-го участка—подпоручикъ запаса Иванъ Петровичъ **Лесли**, 3-го участка—Коллежскій Регистраторъ Михаилъ Николаевичъ **Мертенсъ**, 4-го участка—Штабсъ-Ротмистръ запаса Дмитрій Генриховичъ **Игельстромъ.** *Почетные Мировые Судьи*: Надворный Совѣтникъ Захаръ Платоновичъ **Ельчаниновъ**, Губернскій Секретарь Алексѣй Александровичъ **Гернгросъ.** Коллежскій Совѣтникъ Александръ Александровичъ **Энгельгардтъ**, Коллежскій Совѣтникъ Николай Петровичъ **Возненко**, Статскій Совѣтникъ Дмитрій Григорьевичъ **Полуектовъ,** Петръ Петровичъ **Рачинскій,** Тайный Совѣтникъ Александръ Михайловичъ **Вонлярлярскій**, Дѣйствительный Статскій Совѣтникъ Александръ Васильевичъ **Рачинскій,** Юрій Евгеньевичъ **Энгельгардтъ**, Дѣйствительный Статскій Совѣтникъ Орестъ Николаевичъ **Воейковъ.** *И. об. Секретаря Съѣзда*—Иванъ Степановичъ **Физиковъ.**

Уѣздное по воинской повинности Присутствіе.

Предсѣдатель—Уѣздный Предводитель Дворянства. *Члены:* Уѣздный Исправникъ, Уѣздный Воинскій Начальникъ, Членъ Земской Управы К. Д. **Демьяновъ** и отъ мѣстныхъ жителей: по 1-му участку—Б. Н. **Полуектовъ** и по 2-му участку—А. А. **Энгельгардтъ.** *Дѣлопроизводитель*—Титулярный Совѣтникъ Михаилъ Васильевичъ **Длотовскій**.

Городское Полицейское Управленіе.

Полиціймейстеръ—Надворный Совѣтникъ Владиміръ-Карлъ-Адольфъ Карловичъ **Гепнеръ.** *Помощникъ его*—Коллежскій Асесоръ Николай Николаевичъ **Шершевицкій**. *Секретарь*—Коллежскій Регистраторъ Дмитрій Евсигнѣевичъ **Прокоповичъ**.

Городскіе Пристава: 1-й части—Губернскій Секретарь Михаилъ Ивановичъ **Рындинъ**, 2-й части—Губернскій Секретарь Василій Георгіевичъ **Рабчинскій**, 3-й части—Коллежскій Регистраторъ Иванъ Федоровичъ **Алейникъ**. *Помощники Приставовъ:* при Городской Полиціи—вр. и. д. неимѣющій чина Михаилъ Степановичъ **Ивановъ-Цимбаревичъ**, 1-й части—вр. и. д. Николай Федоровичъ **Бернгардтъ**, 2-й части—Коллежскій Регистраторъ Михаилъ Васильевичъ **Виноградовъ** и 3-й части—Коллежскій Регистраторъ Александръ Алексѣевичъ **Урбановскій**.

Смоленское Уѣздное Полицейское Управленіе.

Уѣздный исправникъ—Надворный Совѣтникъ Иванъ Александровичъ **Подлуцкій**. *Помощникъ его*—Надворный Совѣтникъ Василій Васильевичъ **Соколовъ**. *Секретарь*—Коллежскій Регистраторъ Александръ Александровичъ **Чудовскій**. *Столоначальники:* неимѣющій чина Маркъ Петровичъ **Титовъ** и Павелъ Васильевичъ **Солдатенковъ**. *Регистраторъ*—Коллежскій Регистраторъ Сергѣй Сергѣевичъ **Кулагинъ**. *Становые Пристава:* 1-го стана—вр. и. д. **Климовичъ**, 2-го стана—Титулярный Совѣтникъ Юлій Владиміровичъ **Ашенбренеръ**, и 3-го стана—Коллежскій Регистраторъ Василій Трофимовичъ **Карзуновъ**.

Врачебная часть.

Врачи: Городовой—Статскій Совѣтникъ Корнилій Корниліевичъ **Коврейнъ** (онъ-же сверштатный старшій медицинскій чиновникъ при медицин. Д-тѣ М. В. Д.). Смоленскій уѣздный врачъ—Коллежскій Совѣтникъ Ромуальдъ Эдуардовичъ **Рутковскій**. *Повивальныя бабки:* старшая—Вѣра Николаевна **Маслова**, младшая—Пелагея Авксентьевна **Короткова**. *Фельдшеръ* при уѣздномъ врачѣ—Андрей **Мокеровъ**. *Земскіе врачи:* Надворный Совѣтникъ Александръ Абрамовичъ **Майзель**, Надворный Совѣтникъ Яковъ Михайловичъ **Гринштейнъ**, Евгеній Ивановичъ **Соколовъ**. *Вольнопрактикующіе врачи:* Коллежскій Ассесоръ Федоръ Александровичъ **Квасковъ**, Вацлавъ Антоновичъ **Чудовскій**, Дмитрій Васильевичъ **Станиславскій**, Иванъ Семеновичъ **Тышко**, Хаимъ Янкелевичъ **Киперманъ**, Абрамъ Ароновичъ **Прайсъ**, Моисей Айзиковичъ **Певзнеръ**, Иванъ Семеновичъ **Грѣховъ**, Надворный Совѣтникъ Давидъ Янкелевичъ **Кооль**, Завель Мордуховичъ **Шефтель**, Исаакъ Арнольдовичъ **Миропольскій**, Надворный Совѣтникъ Петръ Игнатьевичъ **Радзвицкій**, Абель Гершеновичъ **Крамникъ**, Маркъ Мееровичъ **Розенблатъ**, Заля Шмуйловичъ **Зеликинъ**, Захаръ Моисеевичъ **Зеликинъ**.

Зубные врачи: Эммануилъ Моисеевичъ **Малаховскій**, Гася Маровна **Розенгартъ**, Моисей Абрамовичъ **Шапиро**, Михаилъ Львовичъ **Фрейдовичъ**, Елизавета Дмитріевна **Чумакова**, **Розенфельдъ**, **Іоффе** и **Гольдбергъ**. *Дантисты:* Абрамъ Залмоновичъ **Ривкинъ**, Ида Рафаиловна **Малкина-Киперманъ**, Лидія Константиновна **Гейшторъ**, Антонина Михайловна **Саргеръ**, Абель Залмоновичъ **Соломоникъ**, Файбишъ Арьевичъ **Дубсонъ**, Эська Шаевна **Рабиновичъ**, Яковъ Абрамовичъ **Бревде**, Берта Мироновна **Ривкина** и Голда **Каменномостская**.

Вольныя аптеки.

1) Провизора Ф. Н. **Реуттъ**, арендуемая магистромъ фармаціи Эмилемъ Ивановичемъ **Дорманъ**, 2) Провизора Мечислава Антоновича **Гринцевича**, 3) Провизора Овсѣя Михайловича **Дейча**, 4) Провизора Якова Веніаминовича **Полякъ** (бывшая провизора Замковаго) и 5) Провизора Федора Васильевича **Гончарова**.

Хирургическая лѣчебница.

Съ постоянными кроватями врача Захара Самуиловича **Зеликина**, Смоленскъ, Ново-Петербург. ул., д. Рыжикова.

Смоленскъ и уѣздъ.

Почтово-телеграфная контора I класса.

Начальникъ конторы—Статскій Совѣтникъ Владиміръ Ивановичъ **Штальбергъ**. *Помощникъ Начальника конторы*—Титулярный Совѣтникъ Леонидъ Михайловичъ **Чередѣевъ**.

ПОЧТОВО-ТЕЛЕГРАФНЫЕ ЧИНОВНИКИ.

I-го разряда: Коллежскій Секретарь Павелъ Антоновичъ **Щуровъ**, Коллежскій Ассесоръ Павелъ Андреевичъ **Солнцевъ**, Коллежскій Секретарь Владиславъ Карловичъ **Мирамъ**.

II-го разряда: Губернскій Секретарь Никита Денисьевичъ **Дубининъ**, Надворный Совѣтникъ Василій Тимофеевичъ **Касаткинъ**, Коллежскій Ассесоръ Николай Дмитріевичъ **Гуляевъ**, Коллежскій Секретарь Александръ Ивановичъ **Колковскій**, Титулярный Совѣтникъ Василій Ивановичъ **Павлушкинъ**.

III-го разряда: Коллежскій Ассесоръ Константинъ Михайловичъ **Ивановъ**, Титулярный Совѣтникъ Тимофей Петровичъ **Окуневъ**, Коллежскій Регистраторъ Емельянъ Назарьевичъ **Караваевъ**, Коллежскій Ассесоръ Николай Самуйловичъ **Розановъ**, Коллежскій Регистраторъ Владиміръ Александровичъ **Поліонскій**, Коллежскій Секретарь Даніилъ Александровичъ **Смирновъ**, Коллежскій Регистраторъ Тамерланъ Александровичъ **Байрашевскій**, Коллежскій Регистраторъ Иванъ Васильевичъ **Броховичъ**, Титулярный Совѣтникъ Петръ Феодоровичъ **Эсмонтъ**, Коллежскій Регистраторъ Николай Петровичъ **Строгановъ**.

IV-го разряда: Губернскій Секретарь Василій Александровичъ **Худолей**, Губернскій Секретарь Николай Васильевичъ **Дулетовъ**, Ромуальда Эдуардовна **Эренвертъ**, Коллежскій Секретарь Григорій Константиновичъ **Кореневскій**, Коллежскій Секретарь Корнилій Ивановичъ **Кондратьевъ**, Коллежскій Регистраторъ Василій Николаевичъ **Богдановъ**, Коллежскій Регистраторъ Александръ Семеновичъ **Новиковъ**, Коллежскій Секретарь Иванъ Васильевичъ **Зубакинъ**, Титулярный Совѣтникъ Іона Александровичъ **Недачинъ**, неимѣющій чина Владиміръ Васильевичъ **Алексѣевъ**, Коллежскій Регистраторъ Захарій Анд-

Смоленскъ и уѣздъ.

реевичъ **Савощенковъ**, Коллежскій Регистраторъ Григорій Макаровичъ **Чепиковъ**, Коллежскій Регистраторъ Тимофей Петровичъ **Сыромятниковъ**, Коллежскій Регистраторъ Даніилъ Михайловичъ **Ивановъ**, Титулярный Совѣтникъ Михаилъ Порфирьевичъ **Лидовъ**, Валентина Афанасьевна **Смирнова**, Губернскій Секретарь Алексѣй Григорьевичъ **Волочковъ**, Коллежскій Регистраторъ Авксентій Варфоломеевичъ **Кудрявцевъ**, Титулярный Совѣтникъ Николай Александровичъ **Долгомостьевъ**, Титулярный Совѣтникъ Константинъ Александровичъ **Долгомостьевъ**, Коллежскій Регистраторъ Павелъ Сергѣевичъ **Стефановъ**, Губернскій Секретарь Алексѣй Лаврентьевичъ **Ковалгинъ**, Коллежскій Регистраторъ Иванъ Петровичъ **Шаповаловъ**, Коллежскій Регистраторъ Георгій Абрамовичъ **Арсеньевъ**, Коллежскій Регистраторъ Федоръ Лавровичъ **Лапинъ**.

V-го разряда: Коллежскій Секретарь Павелъ Михайловичъ **Чепиковъ**, неимѣющій чина Михаилъ Алексѣевичъ **Корховъ**, неимѣющій чина Дмитрій Васильевичъ **Зембицкій**, Коллежскій Регистраторъ Наумъ Дорофеевичъ **Чевскій**, Коллежскій Регистраторъ Емельянъ Іосифовичъ **Свирщевскій**, неимѣющій чина Александръ Ивановичъ **Герусъ**, неимѣющій чина Семенъ Яковлевичъ **Саввинъ**, Коллежскій Регистраторъ Василій Ивановичъ **Шавровъ**, Марія Тимофеевна **Яблонская**, Марія Лавровна **Броховичъ**, Глафира Васильевна **Пашина**, Анастасія Михайловна **Васильева**, Александра Николаевна **Паюръ**, Татьяна Ивановна **Клитина**, Коллежскій Регистраторъ Иванъ Павловичъ **Колпинскій**, Любовь Яковлевна **Быстрова**, Татьяна Ивановна **Фивегъ**, Коллежскій Регистраторъ Глѣбъ Афанасьевичъ **Заикинъ**, неимѣющій чина Константинъ Константиновичъ **Казанцевъ**, Коллежскій Секретарь Николай Викентьевичъ **Жижко**, Коллежскій Регистраторъ Георгій Ивановичъ **Янковскій**, Коллежскій Регистраторъ Семенъ Львовичъ **Шишковъ**, Коллежскій Регистраторъ Петръ Федоровичъ **Карцевъ**, неимѣющій чина Павелъ Матвѣевичъ **Щелкуновъ**, Коллежскій Регистраторъ Николай Стефановичъ **Кавинскій**, неимѣющій чина Стефанъ Гордеевичъ **Бѣловъ**, Валентина Григорьевна **Лидова**, неимѣющій чина Семенъ Семеновичъ **Алеферко**, неимѣющій чина Павелъ Андреевичъ **Андреевъ**, неимѣющій чина Иванъ Ивановичъ **Никифоровъ**, неимѣющій чина Сергѣй Павловичъ **Колпинскій**, неимѣющій чина Иванъ Іосифовичъ **Гордѣевъ**, неимѣющій чина Анатолій Алексѣевичъ **Николаевъ**, неимѣющій чина Павелъ Михѣевичъ **Ефимовъ**, неимѣющій чина Иванъ Анисимовичъ **Туровниковъ**, Марія Яковлевна **Крагжда**, Валентина Ивановна **Озерова**, Коллежскій Регистраторъ Леонидъ Леонтьевичъ **Тарбѣевъ**, Коллежскій Регистраторъ Юлій-Андрей Петровичъ **Пакалнъ**, неимѣющій чина Павелъ Николаевичъ **Львовъ**.

Старшіе механики: Титулярный Совѣтникъ Николай Фомичъ **Соболевскій**, Коллежскій Ассесоръ Федоръ Титовичъ **Черниковъ**. *Младшіе механики:* высшаго оклада— неимѣющій чина Иванъ Ивановичъ **Рогожкинъ** и Коллежскій Регистраторъ Константинъ Петровичъ **Олицкій**. *Низшаго оклада:* неимѣющій чина Григорій Тимофеевичъ **Андреевъ**, Коллежскій Регистраторъ Иванъ Яковлевичъ **Черкасовъ** и неимѣющій чина Алексѣй Егоровичъ **Волковъ**. *Надсмотрщики высшаго оклада:* неимѣющій чина Владиміръ Васильевичъ **Васильевъ**, Коллежскій Регистраторъ Николай Афанасьевичъ **Пичугинъ** и неимѣющій чина Владиміръ Васильевичъ **Бѣлоненко**.

Смоленская Телефонная сѣть.

Завѣдывающій телефонной сѣтью—младшій механикъ Коллежскій Ассесоръ Дмитрій Прохоровичъ **Шоховъ**. *Надсмотрщикъ* высшаго оклада—неимѣющій чина Георгій Владиміровичъ **Тереховъ**.

Городская Управа.

Городской Голова—Коллежскій Секретарь Борисъ Петровичъ **Рачинскій**. *Члены:* Коллежскій Регистраторъ Александръ Александровичъ **Квасковъ** (онъ-же заступающій мѣсто Городского Головы), Коллежскій Регистраторъ Стефанъ Ефимовичъ **Коненко**, Коллежскій Совѣтникъ Александръ Георгіевичъ **Карелинъ**. *Секретарь*—Петръ Ѳомичъ **Гильбертъ**. *Городской Инженеръ* — Александръ Николаевичъ **Будниковъ**. *Городской Землемѣръ* — Александръ Кузьмичъ **Анисимовъ**. *Городской Архитекторъ*—Гражданскій Инженеръ Николай Васильевичъ **Запутряевъ**. *И. д. Городского Санитарнаго врача*—А. А. **Прайсъ** и *Городской ветеринарный врачъ*—ветеринаръ Константинъ Козьмичъ **Козловскій**.

Сиротскій Судъ.

Предсѣдатель—Городской Голова Борисъ Петровичъ **Рачинскій**. *Члены*: купецъ Иванъ Петровичъ **Рыжиковъ**, мѣщанинъ Лука Пантелеймоновичъ **Мозоновъ**. *Дѣлопроизводитель*—Матвѣй Алексѣевичъ **Московскій**.

Сословныя учрежденія.

Купеческій Староста—потомственный почетный гражданинъ 1-й гильдіи купецъ П. Ф. **Ланинъ**. *Товарищъ его* — купецъ 2-й гильдіи П. А. **Будниковъ**.

Мѣщанскій Староста—(вакансія).

Министерство Финансовъ.

Смоленское Казначейство.

Казначей Статскій Совѣтникъ Николай Семеновичъ **Трофимовъ**. *Старшій Бухгалтеръ*—Надворный Совѣтникъ Николай Викентьевичъ **Кулачковскій**. *Бухгалтеры*: 1-го разряда—Надворные Совѣтники: Михаилъ Егоровичъ **Борейшо** и Андрей Семеновичъ **Кондратовичъ**, 2-го разряда Коллежскій Секретарь Константинъ Григорьевичъ **Навалихинъ** и Губернскій Секретарь Иванъ Антоновичъ **Соколовъ**. *Кассиры*: 1-го разряда—Надворные Совѣтники: Петръ Еремеевичъ **Можайскій** и Иванъ Васильевичъ **Кочановскій**, 2-го разряда — Коллежскій Секретарь Андрей Михайловичъ **Михневичъ** и неимѣющій чина Дмитрій Васильевичъ **Ширяевъ**. *Письмоводитель*—неимѣющій чина Өедоръ Платоновичъ **Бо-**

гушевскій: *Счетные чиновники*: Губернскіе Секретари—Михаилъ Іоакимовичъ **Крючекъ**, Сергѣй Яковлевичъ **Соколовскій** и Коллежскій Регистраторъ Викторъ Герасимовичъ **Кобрановъ**.

I-й Округъ Смоленскаго Акцизнаго Управленія.

Окружный Надзиратель — Надворный Совѣтникъ Александръ Матвѣевичъ **Петровъ**. *Помощники Надзирателя*: Старшіе—Надворные Совѣтники: Александръ Владиміровичъ **Сухотинъ**, Сергѣй Павловичъ **Войноловичъ** и Коллежскій Секретарь Николай Сильверстовичъ **Гріоркевичъ**. Младшіе — Надворный Совѣтникъ Александръ Іосифовичъ **Нарановичъ**, Коллежскій Ассесоръ Константинъ Викторовичъ **Ежовскій** и Титулярный Совѣтникъ Сергѣй Ѳомичъ **Юшкевичъ**. *Дѣлопроизводители*: Титулярный Совѣтникъ Владиславъ Адамовичъ **Бересневичъ** и Коллежскій Ассесоръ Нилъ Александровичъ **Федоренко**. *Контролеры*: Старшіе штатные—Коллежскіе Секретари: Василій Константиновичъ **Савиничъ**, Іосифъ Францевичъ **Малюкевичъ**, Дмитрій Константиновичъ **Соколовъ**, Иванъ Ивановичъ **Протопоповъ**, Вячеславъ Владиміровичъ **Ивановъ**, Владиміръ Александровичъ **Крыловъ**, Губернскіе Секретари: Дмитрій Казиміровичъ **Гротто-Слѣпиковскій**, Владиміръ Исидоровичъ **Жукъ** и Дмитрій Михайловичъ **Полѣсскій-Щипилло** и неимѣющіе чина: Николай Дмитріевичъ **Михайловъ** и Николай Павловичъ **Рубецъ**; младшіе штатные: Губернскіе Секретари — Федоръ Федоровичъ **Макалинскій** и Сергѣй Ивановичъ **Сиверцевъ** и Коллежскій Регистраторъ Іосифъ Людвиговичъ **Непокойчицкій**; неимѣющіе чина: Николай Васильевичъ **Архангельскій** и Евгеній Петровичъ **Будниковъ**. Младшій нештатный—Надворный Совѣтникъ Николай Яковлевичъ **Яхонтовъ**,

Смоленскій уѣздный Комитетъ попечительства о народной трезвости.

Предсѣдатель—Надворный Совѣтникъ Илья Григорьевичъ **Полуектовъ**. *Члены*: Надворный Совѣтникъ Захаръ Платоновичъ

Смоленскъ и уѣздъ.

Ельчаниновъ, Губернскій Секретарь Алексѣй Александровичъ **Гернгросъ**, Коллежскій Совѣтникъ Александръ Александровичъ **Энгельгардтъ**, Подпоручикъ запаса Иванъ Петровичъ **Лесли**, Штабсъ-Ротмистръ Дмитрій Генриховичъ **Игельстромъ**, Надзиратель 1-го округа Александръ Матвѣевичъ **Петровъ**, Уѣздный Исправникъ И. А. **Подлуцкій**, Уѣздный Членъ Окружнаго Суда по Смоленскому уѣзду Статскій Совѣтникъ Карлъ Гофродовичъ **Шмитъ**, Помощникъ Начальника Смоленскаго Губернскаго Жандармскаго Управленія, Податной Инспекторъ Смоленскаго уѣзда Владиміръ Владиміровичъ **Елаховскій**, онъ-же и *Казначей* Комитета, Коллежскій Совѣтникъ Николай Ильичъ **Чижъ**, Коллежскій Совѣтникъ Николай Петровичъ **Возненко**, купеческій сынъ Михаилъ Алексѣевичъ **Рожковъ**, Надворный Совѣтникъ Густавъ Станиславовичъ **Станкевичъ**, землевладѣлецъ Григорій Викторовичъ **Козлинскій**, Дѣйствительный Статскій Совѣтникъ Александръ Васильевичъ **Рачинскій**, Дѣйствительный Статскій Совѣтликъ Орестъ Николаевичъ **Воейковъ**, Тайный Совѣтникъ Александръ Михайловичъ **Вонлярлярскій**, Губернскій Секретарь Алексѣй Александровичъ **Гернгросъ**, дворянинъ Юрій Евгеніевичъ **Энгельгардтъ**, Статскій Совѣтникъ Дмитрій Григорьевичъ **Полуектовъ**, Статскій Совѣтникъ Антоній Карловичъ **Александровичъ**, отставной Штабсъ-Ротмистръ Петръ Петровичъ **Рачинскій**, дворянинъ Николай Ивановичъ **Скржишевскій** и Губернскій Секретарь Михаилъ Николаевичъ **Мертенсъ**. *Дѣлопроизводитель*—потомственный почетный гражданинъ Федоръ Акакіевичъ **Александровъ**.

Смоленское Раскладочное по промысловому налогу Присутствіе.

Предсѣдатель—Владиславъ Степановичъ **Павликовскій**. *Члены:* отъ земства—Петръ Андреевичъ **Будниковъ**, Дмитрій Виталіевичъ **Кувшинниковъ**, Исаакій Матвѣевичъ **Богдановъ**; отъ города: купцы—Феофилъ Александровичъ **Тураевъ**, Григорій Павловичъ **Павловъ**, Степанъ Николаевичъ **Текоцкій**; отъ Акцизнаго Управленія—Окружный Надзиратель 1-го округа Александръ Матвѣевичъ **Петровъ**.

Смоленское Городское по квартирному налогу Присутствіе.

Предсѣдатель--Статскій Совѣтникъ Владиславъ Степановичъ **Павликовскій**. *Члены*: отъ города — Мартинъ Мартиновичъ **Крамаричъ**, Николай Степановичъ **Текоцкій**, Павелъ Михайловичъ **Лукинъ**, Александръ Дмитріевичъ **Овсянниковъ**, И. И. **Прокушинскій** и Альфредъ Эдуардовичъ **Ранфтъ**.

Министерство Юстиціи.

И. д. Судебнаго Слѣдователя по важнѣйшимъ дѣламъ—Надворный Совѣтникъ Василій Николаевичъ **Ефремовъ**. *Судебные Слѣдователи:* города Смоленска—Надворный Совѣтникъ Брониславъ Антоновичъ **Захаревичъ**, 1-го участка—Коллежскій Ассесоръ Дмитрій Петровичъ **Евневичъ** и 2-го участка—Коллежскій Совѣтникъ Михаилъ Родіоновичъ **Тимошокъ**. *Судебные Пристава* Окружнаго Суда: Андрей Васильевичъ **Степановъ**, Надворный Совѣтникъ Витольдъ Людвиговичъ **Довгяло-Хмаровичъ**, Василій Владиміровичъ **Владиміровъ** и и. д. неимѣющій чина Григорій Дмитріевичъ **Кудровъ**.

Нотаріусы Смоленскаго Окружнаго Суда.

Нотаріусы Смоленскаго Окружнаго Суда: окончившій курсъ наукъ въ Императорскомъ С.-Петербургскомъ университетѣ съ дипломомъ 1-й степени Геннадій Парфеновичъ **Тимошининъ**, Губернскій Секретарь Федоръ Ивановичъ **Штранихъ**, окончившій курсъ юридическихъ наукъ въ Императорскомъ Московскомъ университетѣ съ дипломомъ 1-й степени Михаилъ Сергѣевичъ **Шмерлингъ** и потомственный почетный гражданинъ Василій Ивановичъ **Ильинскій**.

Смоленская Дворянская Опека.

Предсѣдатель—Предводитель Дворянства Надворный Совѣтникъ Илья Григорьевичъ **Полуектовъ**. *Члены Опеки:* отставной Подполковникъ Никифоръ Ивановичъ **Алексѣевъ** и Коллежскій Регистраторъ Владиміръ Алексѣевичъ **Ляшкевичъ**. *Письмоводитель*—Титулярный Совѣтникъ Иванъ Семеновичъ **Стыпалковскій**.

Министерство Народнаго Просвѣщенія.

Попечительный Совѣтъ Смоленскаго Ремесленнаго училища.

Предсѣдатель—Борисъ Петровичъ **Рачинскій**. *Члены:* отъ Губернскаго Земства—Илья Григорьевичъ **Полуектовъ** и Александръ Михайловичъ **Тухачевскій**; отъ города—Борисъ Петровичъ **Рачинскій** и Степанъ Ефимовичъ **Коненко**; отъ купеческаго общества—Дмитрій Витальевичъ **Кувшинниковъ** и кандидатъ Исаакій Матвѣевичъ **Богдановъ**.

Педагогическій Совѣтъ Смоленскаго Ремесленнаго училища.

Завѣдующій училищемъ—Горный Инженеръ Николай Александровичъ **Гарбузовъ**. *Законоучитель*—Священникъ о. Александръ **Заостровскій**. *Учителя*: Коллежскій Регистраторъ Василій Ивановичъ **Грачевъ**, Степанъ Юльевичъ **Финогеновъ** и Инженеръ Александръ Николаевичъ **Будниковъ**.

Смоленскій Уѣздный Училищный Совѣтъ.

Предсѣдатель Совѣта—Уѣздный Предводитель Дворянства Илья Григорьевичъ **Полуектовъ**. *Члены Совѣта*: Инспекторъ народныхъ училищъ 1-го участка Статскій Совѣтникъ Юлій Алексѣевичъ **Крыловъ,** отъ Министерства Народнаго Просвѣщенія—учитель-инспекторъ 1-го Смоленскаго городского училища Надворный Совѣтникъ Николай Ивановичъ **Стражевъ,** отъ Уѣзднаго Земства—Предсѣдатель Уѣздной Земской Управы З. П. **Ельчаниновъ** и Статскій Совѣтникъ А. З. **Танцовъ,** отъ Духовнаго вѣдомства—настоятель церкви при арестантскихъ ротахъ—Свящ. В. Е. **Дьяконовъ,** отъ Министерства Внутреннихъ Дѣлъ — Смоленскій Уѣздный Исправникъ И. А. **Подлуцкій,** отъ г. Смоленска—Стефанъ Ефимовичъ **Коненко** и г.г. Земскіе Начальники Смоленскаго уѣзда.

1-е шестиклассное городское училище.

Почетный Смотритель — (вакансія). *Учитель-Инспекторъ*—Надворный Совѣтникъ Николай Ивановичъ **Стражевъ.** *Законоучители*: Священникъ Александръ Васильевичъ **Санковскій** и *исполняющій обязанности второго Законоучителя*—Священникъ Михаилъ Васильевичъ **Крапухинъ.** *Учители*—Надворный Совѣтникъ Михаилъ Семеновичъ **Зоринъ**, состоящій въ X классѣ Владиміръ Яковлевичъ **Соколовъ**, Надворный Совѣтникъ Иванъ Петровичъ **Листвинъ,** Надворный Совѣтникъ Василій Ипполитовичъ **Ѳеодоровъ**, состоящій въ X классѣ Андрей **Андроновскій.** *Учительскій помощникъ*—состоящій въ XIV классѣ Илья Трофимовичъ **Ковалевъ.** *Врачъ*—Исаакъ Михайловичъ **Вольпе.**

2-е Городское училище.

Почетный Смотритель—Смоленскій купецъ Петръ Ѳеодоровичъ **Ланинъ.** *Учитель-Инспекторъ*—Надворный Совѣтникъ Александръ Павловичъ **Жеребцовъ.** *Законоучитель*—Священникъ Ѳеодоръ Алексѣевичъ **Пляшкевичъ.** *Учители*: Надворный Совѣтникъ Алексѣй Никандровичъ **Черниковъ,** Коллежскій Секретарь Лавръ Козьмичъ **Смирновъ** и Коллежскій Ассесоръ Василій Ивановичъ

Смоленскъ и уѣздъ.

Карховъ. *Учительскій помощникъ* — состоящій въ XIV классѣ Василій Григорьевичъ **Орловъ.** *Врачъ*—Надворный Совѣтникъ Абрамъ Ароновичъ **Прайсъ.**

Министерство Торговли и Промышленности.

Торговая школа Смоленскаго купеческаго Общества.

Инспекторъ—Степанъ Трофимовичъ **Зайцевъ**. *Законоучитель и учитель пѣнія* — Священникъ Иванъ Ивановичъ **Ольховскій**. *Преподаватели*: русскаго языка и исторіи — Надежда Оттовна **Вейхельтъ**, русскаго языка—Анна Александровна **Никульцева**, математики, естествовѣдѣнія, товаровѣдѣнія и географіи—Василій Кириковичъ **Унтиловъ**, рисованія и чистописанія—Ольга Митрофановна **Кирилова**, нѣмецкаго языка—Эльфрида Матвѣевна **Штраухманъ** и Іоганна Карловна **Галлинъ**, французскаго языка — Альбертъ Ивановичъ **Цингъ**.

Министерство Военное.

Военный Слѣдователь VII участка Московскаго военнаго округа по Смоленской губерніи и уѣздамъ, Калужской губ.: Мосальскому, Мещевскому, Перемышльскому, Лихвинскому, Козельскому и Жиздринскому—Полковникъ Леопольдъ Августовичъ **Дурлахеръ**. Камера — г. Смоленскъ, Одигитріевская ул., домъ Гедеоновой.

Управленіе Уѣзднаго Воинскаго Начальника.

Воинскій Начальникъ — Полковникъ Федоръ Федоровичъ **Лидовъ**. *Дѣлопроизводитель*—Надворный Совѣтникъ Киршъ Ивановичъ **Блументаль**. *Завѣдующій* пересыльною частью и неприкосновенными складами 22-го запаснаго баталіона—Подполковникъ Алексѣй Владиміровичъ **Гириндирховъ**. *И. д. Комендантскаго Адъютанта*—3-го пѣхотнаго Нарвскаго полка Прапорщикъ Анатолій Никифоровичъ **Алексѣевъ**.

Уѣздныя Земскія Учрежденія.

Уѣздная Земская Управа.

Предсѣдатель—Надворный Совѣтникъ Захаръ Платоновичъ **Ельчаниновъ**. *Члены*: отставной поручикъ Сергѣй Павловичъ **Карташевъ** (онъ-же заступающій мѣсто Предсѣдателя), крестьянинъ Константинъ Дмитріевичъ **Демьяновъ** и Надворный Совѣтникъ Густавъ Станиславовичъ **Станкевичъ**. *Секретарь*—Петръ Григорьевичъ **Прокулевичъ**. *Бухгалтеръ*—Алексѣй Ивановичъ **Ивашкевичъ**.

Врачи: Генохъ Меировичъ **Айзенштадтъ**, Александръ Абрамовичъ **Майзель**, Шевель Моисеевичъ **Зеликинъ**, Михаилъ Юльевичъ **Кортъ** и Григорій Акимовичъ **Братцевъ**. *Ветеринарный врачъ*—Александръ Александровичъ **Полозовъ**. *Ветеринарные фельдшера*—Іосифъ Львовичъ **Турута** и Яковъ Андреевичъ **Лаукманъ**.

Комиссія по составленію списковъ присяжныхъ засѣдателей.

Уѣздный Предводитель Дворянства, Городской Голова, Предсѣдатель Уѣздной Земской Управы, Исправникъ, Полиціймейстеръ, мѣстный Товарищъ прокурора (по назначенію), Городскіе Судьи, Земскіе Начальники и Члены отъ Земства—Петръ Андреевичъ **Будниковъ** и Иванъ Петровичъ **Рыжиковъ**.

Агентъ земскаго страхованія—дворянинъ Митрофанъ Петровичъ **Чеплевскій**. *Смотритель* арестнаго дома—Петръ Григорьевичъ **Прокулевичъ**.

Завѣдующіе военно-конскими участками: въ Богородицкой волости—мѣщанинъ Павелъ Антоновичъ **Павловичъ**, въ Кощинской волости—дворянинъ Федоръ Васильевичъ **Гриневъ**, въ Бѣлоручской волости—Василій Ивановичъ **Донской,** въ Прудковской волости—дворянинъ Іосифъ Феликсовичъ **Свяцкій,** въ Лобковской волости—Іосифъ Ефимовичъ **Франскевичъ,** въ Хохловской волости—Иванъ Степановичъ **Эсмонтъ,** въ Катынской волости—Антонъ Цезарьевичъ **Тверьяновичъ,** въ Корохоткинской волости—Иванъ Ксаверьевичъ **Карчевскій,** въ Цуриковской волости—Василій Николаевичъ **Васильевъ,** въ Владимірской волости—Иванъ Ивановичъ **Дерюжинскій** и въ Спасской волости—Митрофанъ Петровичъ **Чеплевскій.**

Смоленская Уѣздная Оцѣночная Комиссія.

Уѣздный Предводитель Дворянства, Податной Инспекторъ, Земскій Начальникъ, Предсѣдатель Уѣздной Земской Управы, Члены отъ Городской Думы: П. Ѳ. **Ланинъ** и Ф. И. **Штранихъ.** Члены отъ Уѣзднаго Земскаго Собранія—А. З. **Танцовъ** и отъ Вѣдомства Государственныхъ имуществъ.

Духовное Вѣдомство.

Смоленскій Городской Благочинный — Священникъ Спасской церкви Павелъ **Грибоѣдовъ,** церкви его смотрѣнія: Вознесенская, Петропавловская, Покровская (Тихвинская тожъ), Введенская домовая училищная, Александро-Невская домовая гимназическая, Богоугоднаго заведенія домовая, Одигитріевская, Ильинская, Казанская, Воскресенская, Нижне-Благовѣщенская, Покровская, Георгіевская, Преображенская, Верхне-Николаевская, Нижне-Николаевская, Георгіевская—что на Покровской горѣ, Воздвиженская, Богородице-Рождественская, Іоанно-Богословская, Архангельская, Никольская тюремно-домовая, Знаменская арестантскихъ ротъ домовая, Тихоно-Задонская домовая, церковь при Смоленскомъ Александровскомъ Реальномъ училищѣ и церковь всѣхъ Святыхъ—что въ Солдатской слободѣ, Знаменская кладбищенская (Гурія, Самона и Авива), Нерукотвореннаго Образа кладбищенская (Окопская), Іоанна Милостиваго домовая при колоніи малолѣтнихъ.

Смоленскъ и уѣздъ.

Благочинія: 1-й округъ — Благочинный Священникъ села Печерска Дмитрій **Щукинъ**; села: Твердилицы, Яровня, Владимірское, Бережняны, Тюшино, Мольково, Цуриково, Стабна, Герасимово, Михейково, Преображенскъ, Печерскъ и Корохоткино.

II-й округъ—Благочинный Священникъ села Ляхова Іоаннъ **Четыркинъ**; села: Сверчково, Бѣлоручье, Панское, Словажа, Егорье, Ляхово, Лобково, Прудки, Даньково, Макшеево, Моготово, Бобыри, Уколово и Сожъ.

III-й округъ—Благочинный Священникъ села Хохлова Николай **Соколовъ**; села: Новоселье, Рождественское (Новый Дворъ тожъ), Хохлово, Рай, Знаменское, Дресна, Богородицкое, Ольша, Новоселье, Катынь-Успенская, Катынь-Покровская, Коробино и Кощино.

Мужское Духовное Училище.

Смотритель Училища — Іеромонахъ **Макарій (Розановъ)**. *Помощникъ Смотрителя*—Статскій Совѣтникъ Григорій Адріановичъ **Сосняковъ**. *Учители*: Иванъ Михайловичъ **Меньшиковъ**, Священникъ Александръ Николаевичъ **Яблонскій**, Александръ Александровичъ **Соколовъ**, Николай Ѳеодоровичъ **Смирновъ**, учитель черченія и надзиратель Василій **Сергѣевъ**. *Врачъ* при училищѣ—докторъ медицины Коллежскій Совѣтникъ Григорій Николаевичъ **Егоровъ** и *почетный блюститель* по хозяйственной части училища—Коллежскій Секретарь Михаилъ Михайловичъ **Амшинскій**. *Дѣлопроизводитель*—А. **Соколовъ**.

Желѣзнодорожныя учрежденія.

Казенная Риго-Орловская желѣзная дорога.

Начальникъ станціи—Николай Михайловичъ **Ховесъ**. *Помощники Начальника станціи*: Илья Васильевичъ **Чистяковъ**, Вячеславъ Федоровичъ **Умѣренковъ** и Александръ Николаевичъ

Смоленскъ и уѣздъ.

Курдюмовъ. *И. о. письмоводителя станціи*—Георгій Петровичъ **Сергѣенковъ**. *Смотрители пакгаузовъ*: Вацлавъ Ѳеодоровичъ **Выгановскій** и Борисъ Ивановичъ **Свилле.** *Товарный Кассиръ*—Владиміръ Карловичъ **Гагенъ**. *Багажный кассиръ* — Николай Артемьевичъ **Трусовъ.** *Билетный кассиръ*—Юлій Ивановичъ **Штольце.** *Старшій агентъ* по передачѣ грузовъ—Іосифъ Сильвестровичъ **Пацевичъ.** *Смотритель* Смоленской кладовой — Алексадръ Дмитріевичъ **Гавриловъ.** *Правительственный контролеръ* Государственнаго контроля—Вячеславъ Федоровичъ **Гейслеръ.** *Контролеръ-механикъ*—Константинъ Михайловичъ **Реутъ.** *Завѣдующій* телеграфною станціею Смоленска—Яковъ Лаврентьевичъ **Болбать**. *Ревизоръ* станціоннаго счетоводства 5-го участка—Леонидъ Александровичъ **Левашевъ.** *Начальникъ* оборотнаго депо — Фридрихъ Михайловичъ **Лабренцъ**. *Начальникъ* 8 уч. службы ремонта пути и зданій—Инженеръ Александръ Дмитріевичъ **Городскій**. *Врачъ* 10-го участка—Василій Дмитріевичъ **Морозовъ** и *Начальникъ* Смоленскаго Отдѣленія службы движенія — Василій Михайловичъ **Мурадовъ.**

Начальникъ Рославльско-Витебскаго отдѣленія Московско-Рижскаго жандармскаго Полицейскаго Управленія жел. дорогъ—Подполковникъ Алексѣй Васильевичъ **Григорьевъ**. Штабъ-Квартира **Григорьева** переведена на ст. Витебскъ Р.-О. ж. д.

Московско-Брестская желѣзная дорога.

Начальникъ 5 участка службы пути и зданій—Инженеръ Путей сообщенія Иванъ Михайловичъ **Зубовъ**. *Начальникъ* станціи Смоленскъ—Коллежскій Регистраторъ Михаилъ Дмитріевичъ **Лебедевъ.** *Начальникъ депо*—почетный гражданинъ Августъ Альбертовичъ **Гамбургеръ.**

Начальникъ Смоленскаго Отдѣленія Московско-Рижскаго Жандармскаго Полицейскаго Управленія желѣзныхъ дорогъ—Ротмистръ Евгеній Владиміровичъ **Фонъ-Клепферъ,**

Смоленскъ и уѣздъ.

Комендантъ станціи Смоленскъ Риго-Орловской, Московско-Брестской, Рязанско-Уральской и Петербургско-Витебской желѣзныхъ дорогъ—Подполковникъ Константинъ Феофановичъ **Коноваловъ.** Наблюдающій за перевозкою войскъ на ст. Смоленскъ—Штабсъ-Капитанъ Валеріанъ Ивановичъ **Пугѣевскій.**

Ревизоръ 3-го участка службы движенія—казакъ Василій Прокофьевичъ **Кисель.**

Рязанско-Уральская желѣзная дорога.

Начальникъ Смоленскаго Отдѣленія движенія—Василій Ивановичъ **Кочетковъ.** *Ревизоръ движенія*—Ростиславъ Ильичъ **Рудаковъ.** *Начальникъ* товарной станціи Смоленскъ—Юлій Рудольфовичъ **Пашкангъ.** *Письмоводитель*—Павелъ Ѳомичъ **Желѣзовскій.** Старшій помощникъ начальника товарной станціи—Эдмундъ Брониславовичъ **Гумницкій,** младшіе помощники: Владиміръ Ерофѣевичъ **Чикалевскій** и Іосифъ Гавриловичъ **Свириденко.** *Товарный кассиръ*—Вонифатій Арсеньевичъ **Окуневъ.** *Агентъ* по передачѣ—Иванъ Іосифовичъ **Ажирковъ.** *Старшій телеграфистъ*—Григорій Васильевичъ **Несторукъ.** *Начальникъ* Смоленскаго отдѣленія службы пути—Станиславъ Викентьевичъ **Лесневскій.** *Начальникъ* 29 дистанціи службы ремонта пути—Инженеръ Карлъ Ивановичъ **Истбергъ.** *Помощникъ* Начальника депо Строгань—Николай Александровичъ **Дмитріевъ.** *Начальникъ* Ельнинскаго отдѣленія Московско-Камышинскаго Жандармскаго Полицейскаго Управленія желѣзныхъ дорогъ—Подполковникъ Владиміръ Федоровичъ **Плетеневъ.**

Бѣлый и уѣздъ.

Министерство Внутреннихъ Дѣлъ.

Уѣздный Предводитель Дворянства — Камеръ-Юнкеръ Двора Его Величества Статскій Совѣтникъ графъ Игорь Алексѣевичъ **Уваровъ**. *Секретарь его* канцеляріи—Коллежскій Ассесоръ Іосифъ Андреевичъ **Пурицкій**.

Уѣздный Съѣздъ.

Предсѣдатель—Уѣздный Предводитель Дворянства Камеръ-Юнкеръ Двора Его Величества Статскій Совѣтникъ графъ Игорь Алексѣевичъ **Уваровъ**. *Уѣздный Членъ*—Коллежскій Ассесоръ Сергѣй Николаевичъ **Цызыревъ**. *Земскіе Начальники:* 1-го участка—неимѣющій чина Сергѣй Васильевичъ **Сусловъ**, 2-го участка—Прапорщикъ запаса Александръ Васильевичъ **Ивановъ**, 3-го участка—Надворный Совѣтникъ Петръ Дмитріевичъ **Бѣлкинъ**, 4-го участка—отставной Штабсъ-Капитанъ Николай Ивановичъ **Шкультецкій**, 5-го участка– Коллежскій Регистраторъ Станиславъ Ефимовичъ **Плескачевскій**, 6-го участка—Губернскій Секретарь Сергѣй Владиміровичъ **Нелидовъ**, 7-го участка—Ротмистръ въ отставкѣ Николай Петровичъ **Мальковскій**. *Секретарь Съѣзда*—Губернскій Секретарь Константинъ Игнатьевичъ **Калискій**. *Почетные Мировые Судьи*—Надворный Совѣтникъ Николай Ивановичъ **Зимицкій**, Коллежскій Секретарь Михаилъ Николаевичъ **Зенбицкій**, дворянинъ Викторъ Сергѣевичъ **Огонь-Догановскій**, дворянинъ Николай Сергѣевичъ **Огонь-Догановскій**, дворянинъ Николай Ивановичъ **Кусаковъ**.

Уѣздное по воинской повинности Присутствіе.

Предсѣдатель—Уѣздный Предводитель Дворянства. *Члены:* Уѣздный Исправникъ, Уѣздный Воинскій Начальникъ, Предсѣдатель Земской Управы и отъ мѣстныхъ жителей: по 2-му участку—дворянинъ Иванъ Петровичъ **Гарцевичъ**, по 1 и 3-му участку—потомственный почетный гражданинъ Михаилъ Николаевичъ **Зенбицкій** и по 4-му участку—дворянинъ Константинъ Михайловичъ **Энгельгардтъ**. *Дѣлопроизводитель*—Коллежскій Ассесоръ Іосифъ Андреевичъ **Пурицкій**.

Полицейское Управленіе.

Исправникъ—Коллежскій Совѣтникъ Василій Семеновичъ **Смирновъ**. *Помощникъ его*—Коллежскій Ассесоръ Григорій Яковлевичъ **Кременскій**. *Секретарь*—Титулярный Совѣтникъ Митрофанъ Ивановичъ **Тилинскій**. *Столоначальники*: Коллежскій Секретарь Ѳеодоръ Петровичъ **Львовъ** и Коллежскій Регистраторъ Михаилъ Алексѣевичъ **Урбановскій**. *Регистраторъ* — неимѣющій чина Дмитрій Петровичъ **Богдановъ**. *Полицейскіе Надзиратели:* 1-й части—и. д. Дмитрій Васильевичъ **Орловъ** и 2-й части—и. д. Яковъ Петровичъ **Пашинъ**. *Становые Пристава:* 1-го стана—Титулярный Совѣтникъ Адамъ Іосифовичъ **Піотровскій**, 2-го стана—неимѣющій чина Петръ Ильичъ **Лебедевъ**, 3-го стана—Коллежскій Регистраторъ Матвѣй Львовичъ **Карновичъ** и 4-го стана—Коллежскій Регистраторъ Леонидъ Дмитріевичъ **Кусонскій**.

Уѣздное Тюремное Отдѣленіе.

Предсѣдатель — Предводитель Дворянства. *Директоры:* Уѣздный Исправникъ, Товарищъ Прокурора Андрей Эдмондовичъ **Бугонъ**, Благочинный о. Дмитрій **Грибоѣдовъ**, Уѣздный Врачъ, Городской Голова, Податной Инспекторъ Статскій Совѣтникъ Алексѣй Петровичъ **Марковъ**, Коллежскій Ассесоръ Іосифъ Андреевичъ **Пурицкій**, Уѣздный Членъ Смоленскаго Окружнаго Суда, Предсѣдатель Земской Управы, потомственный почетный гражданинъ М. Н. **Зенбицкій**, Коллежскій Регистраторъ Александръ Васильевичъ **Маргойтъ**, провизоръ С. Э. **Лунцъ** и купецъ Иванъ Павловичъ **Маркеловъ**. *Начальникъ тюрьмы*—Н. Л. **Транковскій**.

Бѣлый и уѣздъ.

Уѣздный Распорядительный Комитетъ.

Предсѣдатель — Уѣздный Исправникъ. *Члены:* Уѣздный Воинскій Начальникъ, Городской Голова, Предсѣдатель Земской Управы и Податной Инспекторъ.

Врачебная часть.

Уѣздный Врачъ—Коллежскій Совѣтникъ Андрей Васильевичъ **Макаревскій**. *Земскіе врачи:* Коллежскій Совѣтникъ Ѳеодоръ Николаевичъ **Шмелевъ**, Надворный Совѣтникъ Василій Александровичъ **Якушкинъ**, Антонъ Антоновичъ **Лещукантисъ**, женщина-врачъ Варвара Петровна **Осипова**, женщина - врачъ Варвара Петровна **Якобсонъ**, Самуилъ Львовичъ **Малкинъ**, Н. Г. **Пляшкевичъ**, Н. В. **Варсановичъ**, А. А. **Кайлина**. *Ветеринарные Врачи*: Михаилъ Егоровичъ **Новиковъ**, Дмитрій Петровичъ **Семеновскій**. *Смотритель* Земской Больницы—Иванъ Александровичъ **Аносовъ**. *Городская повивальная бабка*—Елизавета Ивановна **Мацнова**.

Аптеки.

Земская частная—провизора Самуила Эзехилевича **Лунца**. *Аптекарскіе ученики*: Б. **Динеръ**, Р. **Алесинъ**.

Почтово-телеграфная контора.

Начальникъ—Надворный Совѣтникъ Михаилъ Матвѣевичъ **Никифоровъ**. *Помощники его*: Губернскій Секретарь Михаилъ Михайловичъ **Орловскій**. *Надсмотрщикъ*—неимѣющій чина Василій Ивановичъ **Прохоровъ**. Почтово-телеграфный чиновникъ VI разряда—неимѣющій чина Григорій Дмитріевичъ **Апраксинъ**, чиновникъ V разряда Коллежскій Регистраторъ Александръ Андреевичъ **Зебергъ** и почтово-телеграфный чиновникъ VI разряда — Евгеній Карловичъ **Мирамъ**.

Бѣлый и уѣздъ.

Городская Управа.

Городской Голова—личный почетный гражданинъ Василій Егоровичъ **Михайловъ**. *Члены:* мѣщанинъ Михаилъ Васильевичъ **Пирожковъ** (онъ же заступающій мѣсто Головы) и купецъ Иванъ Ивановичъ **Татарскій**. *Секретарь*—личный почетный гражданинъ Алексѣй Ниловичъ **Пузыревъ**. *И. д. Мѣщанскаго Старосты*—бѣльскій мѣщанинъ Иванъ Ивановичъ **Ксюнинъ**.

Сиротскій Судъ.

Предсѣдатель—городской голова Василій Егоровичъ **Михайловъ**. *Члены:* купцы—Иванъ Павловичъ **Маркеловъ**, Семенъ Васильевичъ **Кобылинскій**, Андрей Ильичъ **Спицинъ** и мѣщанинъ Михаилъ Васильевичъ **Пирожковъ**. *Дѣлопроизводитель*—личный почетный гражданинъ Алексѣй Ниловичъ **Пузыревъ**.

Министерство Финансовъ.

Податные Инспектора: 1-го участка—Статскій Совѣтникъ Алексѣй Петровичъ **Марковъ**, 2-го участка—Коллежскій Ассесоръ Павелъ Андреевичъ **Масинъ**.

Бѣльское Казначейство.

Казначей — Коллежскій Совѣтникъ Владиміръ Ивановичъ **Джунковскій**. *Старшій Бухгалтеръ*—Надворный Совѣтникъ Николай Ивановичъ **Зимицкій**. *Кассиръ* 1-го разряда — Губернскій Секретарь Алексѣй Валеріановичъ **Бердяевъ**. *Бухгалтеръ* 1-го разряда — Коллежскій Ассесоръ Григорій Ильичъ **Чубаровъ**, 2-го разряда—Коллежскій Регистраторъ Павелъ Васильевичъ **Розановъ**. *Кассиръ* 2-го разряда—Коллежскій Секретарь Иванъ Андреевичъ **Чернавскій**. *Бухгалтеръ* 2-го разряда — Губернскій Секретарь Александръ Ѳеодоровичъ **Лашинъ**. *Счетный Чиновникъ*—Губернскій Секретарь Сергѣй Яковлевичъ **Раффъ**.

Бѣлый и уѣздъ.

Окружное Акцизное Управленіе (4 округъ).

Окружный Надзиратель—Коллежскій Совѣтникъ Михаилъ Александровичъ **Полиновскій**. *Помощники его:* 1-го участка—Коллежскій Регистраторъ Дмитрій Петровичъ **Сосновскій**, 2-го участка — Надворный Совѣтникъ Михаилъ Яковлевичъ **Орловъ**, 3-го участка—Коллежскій Ассесоръ Алексѣй Петровичъ **Манчтетъ** и 4-го участка—Надворный Совѣтникъ Николай Николаевичъ **Лазаревъ**. (Манчтетъ—въ г. Порѣчьѣ и Лазаревъ—въ с. Глазковѣ, Порѣчскаго уѣзда). *Дѣлопроизводители Окружнаго Управленія:* Коллежскій Регистраторъ Михаилъ Николаевичъ **Готовцевъ** и неимѣющій чина Климентій Климентьевичъ **Абрамовичъ**. *Контролеры:* въ г. Бѣломъ—старшіе штатные: Коллежскій Секретарь Михаилъ Павловичъ **Колечицкій**, Коллежскій Секретарь Григорій Владиміровичъ **Мартиновъ**, Коллежскій Регистраторъ Григорій Моисеевичъ **Дрейзинъ**. Младшіе штатные: Коллежскій Секретарь Александръ Ивановичъ **Нарбутъ** и Губернскій Секретарь Николай Владиміровичъ **Фирлей-Канарскій**; въ с. Климовѣ—дворянинъ Сергѣй Андреевичъ **Лейцингеръ**; въ с. Глазковѣ Порѣчскаго уѣзда: Коллежскій Регистраторъ Аркадій Константиновичъ **Подобѣдъ** и неимѣющій чина Викентій Викентьевичъ **Поклевскій-Козеллъ** и въ г. Порѣчьѣ: Коллежскій Регистраторъ Михаилъ Григорьевичъ **Бучаревъ** и Коллежскій Регистраторъ Викторъ Александровичъ **Ниговъ**.

Бѣльскій № 4 казенный винный складъ.

Завѣдующій складомъ—дворянинъ Андрей Ивановичъ **Герценъ**. *Помощникъ его*—мѣщанинъ Иванъ Захарьевичъ **Долголиковъ**. *Конторщикъ*—мѣщанинъ Иванъ Никифоровичъ **Зиминъ**. *Помощникъ его*—сынъ чиновника Эрнстъ Александровичъ **Левенсонъ**. *Машинистъ*—мѣщанинъ Константинъ Никаноровичъ **Александровъ**. *Подвальный*- Иванъ Іосифовичъ **Багровъ**.

Бѣлый и уѣздъ.

Бѣльскій Уѣздный Комитетъ Попечительства о народной трезвости.

Предсѣдатель—Предводитель Дворянства графъ Игорь Алексѣевичъ **Уваровъ**. *Члены*: депутатъ отъ Духовнаго Вѣдомства Протоіерей соборной г. Бѣлаго церкви о. Петръ **Синявскій**, Уѣздный Членъ Смоленскаго Окружнаго Суда по Бѣльскому уѣзду, Товарищъ Прокурора Смоленскаго Окружнаго Суда, Начальница Бѣльской женской гимназіи **Гурко-Ромейко**, Инспекторъ Народныхъ училищъ Сергѣй Львовичъ **Кулюкинъ**, Членъ отъ Бѣльскаго Земскаго Собранія И. А. **Лесли**, Уѣздный Исправникъ Василій Семеновичъ **Смирновъ**, Надзиратель Акцизныхъ сборовъ 4 округа Смоленской губерніи Михаилъ Александровичъ **Полиновскій**, Бѣльскій Уѣздный Воинскій Начальникъ Подполковникъ Василій Степановичъ **Савельевъ**, Земскій Начальникъ 1-го участка Бѣльскаго уѣзда Сергѣй Васильевичъ **Сусловъ**, Земскій Начальникъ 2-го участка Александръ Васильевичъ **Ивановъ**, Земскій Начальникъ 3-го участка Петръ Дмитріевичъ **Бѣлкинъ**, Земскій Начальникъ 4-го участка Николай Ивановичъ **Шкультецкій**, Земскій Начальникъ 5-го участка Станиславъ Ефимовичъ **Плескачевскій**, Земскій Начальникъ 6-го участка Сергѣй Васильевичъ **Нелидовъ**, Земскій Начальникъ 7-го участка Николай Петровичъ **Мальковскій**, Податные Инспектора Бѣльскаго уѣзда Алексѣй Петровичъ **Марковъ** и Коллежскій Ассесоръ Павелъ Адріановичъ **Масинъ**, Бѣльскій Уѣздный врачъ, Бѣльскій городской Судья, Предсѣдатель Уѣздной Земской Управы, Бѣльскій городской голова, Учитель-Инспекторъ Городского училища, наблюдающій за церковно-приходскими школами о. Константинъ **Кулагинъ**, Почетные Судьи: Дѣйствительный Статскій Совѣтникъ Евгеній Ивановичъ **Кубаровскій**, Николай Ивановичъ **Кусаковъ**, Михаилъ Николаевичъ **Зенбицкій**, дворянинъ Викторъ Сергѣевичъ **Огонь-Догановскій**. *Дѣлопроизводитель Комитета*—учитель городского училища Аркадій Александровичъ **Александровъ**. *Участковые попечители*: по городу Бѣлому—Титулярный Совѣтникъ Владиміръ Васильевичъ **Маргойтъ**, с. Верховье-Малышкина—дворянинъ Иванъ Петровичъ **Гарцевичъ**, с. Шоптова—Священникъ Дмитрій **Кулагинъ,** с. Поникли—крестьянинъ Григорій Ивановичъ **Кудрявцевъ**, с. Комары—дворянинъ Алексѣй Николаевичъ **Щуцкій**, с. Мирополье—Константинъ Платоновичъ **Энгельгардтъ**.

Раскладочное Присутствіе.

Предсѣдатель—Податной Инспекторъ Статскій Совѣтникъ Алексѣй Петровичъ **Марковъ**. *Члены*: В. Н. **Хорошкѣевъ**, М. Ѳ. **Мацковъ**, И. П. **Маркеловъ**, Андрей Ильичъ **Спицынъ**, Иванъ Ивановичъ **Богомоловъ**, П. А. **Корецкій**, Н. М. **Голотинъ**, С. В. **Кобылинскій** и П. И. **Зимицкій**.

Городское по квартирному налогу Присутствіе.

Предсѣдатель—Податной Инспекторъ. *Члены*: купцы—Андрей Ильичъ **Спицынъ**, Иванъ Ивановичъ **Татарскій**, Иванъ Павловичъ **Маркеловъ**, личный почетный гражданинъ Алексѣй Ниловичъ **Пузыревъ**, мѣщанинъ Иванъ Федоровичъ **Жегуновъ** и Статскій Совѣтникъ Владиміръ Ивановичъ **Джунковскій**.

Министерство Земледѣлія и Государственныхъ Имуществъ.

Лѣсничій—Иванъ Ивановичъ **Олифанъ**.

Главное Управленіе Землеустройства и Земледѣлія.

Бѣльская Уѣздная Землеустроительная Комиссія.

Предсѣдатель—Уѣздный Предводитель Дворянства Камеръ-Юнкеръ Двора Его Величества, Статскій Совѣтникъ Игорь Алексѣевичъ **Уваровъ**. *Непремѣнный Членъ*—неимѣющій чина Петръ

Ивановичъ **Мальковскій**, Председатель Уездной Земской Управы, Уездный Членъ Смоленскаго Окружнаго Суда по Бельскому у., Податные Инспектора 1 и 2-го участковъ, Земскіе Начальники 1, 2, 3, 4, 5, 6 и 7-го участковъ уезда. Представители отъ Земства: Николай Сергеевичъ **Огонь-Догановскій**, Михаилъ Николаевичъ **Зенбицкій** и Николай Ивановичъ **Зимицкій**. Представители отъ крестьянъ—Яковъ Никифоровичъ **Заренбинъ**, Петръ Андреевичъ **Хохловъ**, Меркурій **Ивановъ**. *Секретарь*—неимеющій чина Иванъ Іосифовичъ **Куликовъ**.

Министерство Юстиціи.

Товарищъ Прокурора—Андрей Эдмондовичъ **Бугонъ**. *Судебные Следователи*: 1-го участка — Коллежскій Ассесоръ Александръ Ивановичъ **Старженицкій-Лаппа**, 2-го участка—Титулярный Советникъ Владиміръ Афанасьевичъ **Торчинскій**, 3-го участка — Коллежскій Секретарь Владиміръ Степановичъ **Подзоловъ**. *Судебный Приставъ* Смоленскаго Окружнаго Суда — Надворный Советникъ Николай Егоровичъ **Воронковъ**. *Нотаріусы:* Коллежскій Ассесоръ Василій Ивановичъ **Сусловъ**, и Надворный Советникъ Николай Николаевичъ **Булгаковъ**.

Дворянская Опека.

Председатель—Предводитель Дворянства. *Члены:* Коллежскій Регистраторъ Семенъ Гавриловичъ **Занковъ** и дворянинъ Сергей Васильевичъ **Транковскій**. Протоколистъ—Титулярный Советникъ Владиміръ Васильевичъ **Маргойтъ**.

Министерство Народнаго Просвещенія.

Уездный Училищный Советъ.

Председатель—Предводитель Дворянства. *Члены*: отъ Мин. Народнаго Просвещ.—Инспекторъ Народныхъ училищъ 5 участка Коллежскій Советникъ Сергей Львовичъ **Кулюкинъ**, Учитель-инспекторъ городского училища Надворный Совѣтникъ Иванъ Михайловичъ **Чередѣевъ**, отъ Минист. Внутр. Дѣлъ—Статскій Совѣтникъ Константинъ Платоновичъ **Энгельгардтъ**, отъ духовенства—Градскій Благочинный Дмитрій **Грибоѣдовъ**, отъ Земства—Коллежскій Секретарь Михаилъ Николаевичъ **Зенбицкій**, Николай Сергѣевичъ **Огонь-Догановскій** и Предсѣдатель Бѣльской Уѣздной Земской Управы.

Городское училище.

Почетный Смотритель—потомственный почетный гражданинъ Иванъ Ивановичъ **Богомоловъ**. *Учитель-Инспекторъ*—Надворный Совѣтникъ Иванъ Михайловичъ **Чередѣевъ**. *Законоучитель*—Священникъ Александръ Ивановичъ **Бѣлкинъ**. *Учители:* Петръ Михайловичъ **Лебедевъ**, Надворный Совѣтникъ Аркадій Александровичъ **Александровъ**, Надворный Совѣтникъ Павелъ Васильевичъ **Васильевъ**. *Учительскій помощникъ*—Губернскій Секретарь Николай Яковлевичъ **Ивановъ**. *Учитель пѣнія*—И. М. **Чередѣевъ**.

Воскресенское училище.

Попечитель—купецъ Иванъ Васильевичъ **Хорошкѣевъ**. *Законоучитель*—Александръ Ивановичъ **Бѣлкинъ**. *Учительница* 1-го класса—Елизавета Ниловна **Тыкоцкая** и 2-го класса—Анна Дмитріевна **Нелидова**.

Мужская гимназія.

Почетный Попечитель—графъ Игорь Алексѣевичъ **Уваровъ**. *Директоръ*—Статскій Совѣтникъ Адамъ Христофоровичъ **Аллажъ**. Исполн. обяз. *Инспектора*—учитель исторіи Коллежскій Совѣтникъ Сергѣй Григорьевичъ **Ушаковъ**. *Законоучитель*—Священникъ Павелъ Васильевичъ **Младовъ**. *Учители:* русскаго языка—Коллежскій Совѣтникъ Иванъ Васильевичъ **Тетеркинъ** и состоящій въ VIII кл. Николай Васильевичъ **Пляшкевичъ**, нѣмецкаго языка—состоящій въ VIII кл. Карлъ Ивановичъ **Лейто**, древнихъ языковъ—(вакансія), математики и физики—состоящій въ VIII кл. Николай Антоновичъ **Юрковъ** и Константинъ Генриховичъ **Краевскій**, чистописанія и рисованія—Статскій Совѣтникъ Николай Ивановичъ **Соболевъ** (онъ же исправляющій должность письмоводителя), естественной исторіи и географіи—состоящій въ VIII кл. Александръ Александровичъ **Тыкоцкій**, французскаго языка—французскій подданный Іосифъ Александровичъ **де-Кусси**. *Помощники классныхъ наставниковъ:* Надворный Совѣтникъ Владиміръ Николаевичъ **Транковскій** и Иванъ Ивановичъ **Голотинъ**. *Врачъ*—состоящій въ VIII кл. Коллежскій Совѣтникъ Павелъ Федоровичъ **Шинквальдъ**. *Учитель гимнастики*—Борисъ Павловичъ **Колечицкій**.

Женская гимназія.

Попечительный Совѣтъ.

Предсѣдатель—графъ Игорь Алексѣевичъ **Уваровъ**. *Члены:* Статскій Совѣтникъ Адамъ Христофоровичъ **Аллажъ**, Начальница женской Гимназіи Марія Михайловна **Гурко-Ромейко**, потомственный почетный гражданинъ Михаилъ Николаевичъ **Зенбицкій**, Каспаръ Лукичъ **Антушевичъ**, потомственный почетный гражданинъ Иванъ Ивановичъ **Богомоловъ**, Василій Егоровичъ **Михайловъ** и Коллежскій Ассесоръ Василій Ивановичъ **Сусловъ**.

Педагогическій Совѣтъ женской гимназіи.

Предсѣдатель--Директоръ мужской гимназіи. *Начальница гимназіи*—Марія Михайловна **Гурко-Ромейко**. *Предсѣдатель Род. Ком.*—Владиміръ Васильевичъ **Маргойтъ**. *Законоучители*: Священники—Павелъ Васильевичъ **Младовъ** и Дмитрій Петровичъ **Грибоѣдовъ**. *Учителя и учительницы*: въ I, II и III кл. Анна Александровна **Эрдтманъ**, географіи въ I, II и III кл. Ольга Петровна **Клонская**, математики въ I и II кл. Зинаида Павловна **Сапринов-**

ская, въ III кл. Зинаида Павловна **де-Кусси**, въ VII и VIII кл. Николай Антоновичъ **Юрковъ**, физики въ VI и VII кл., математики въ IV кл., естествовѣдѣнія въ IV и V кл. и географіи въ VII классѣ Александръ Александровичъ **Тыкоцкій**, исторіи въ III кл. З. П. **де-Кусси**, въ IV кл. русскаго языка Иванъ Васильевичъ **Теркинъ**; въ VI и VIII кл. Константинъ Генриховичъ **Краевскій**; по исторіи въ VI и VII кл. Михаилъ Георгіевичъ **Пхаладзе**, въ IV и V кл. Иннокентій Африкановичъ **Медвѣдковъ**; по русскому языку въ VIII кл. Николай Васильевичъ **Пляшкевичъ**, чистописанія—Анна Өеодоровна **Кожеурова**. *Надзирательницы*: Екатерина Ивановна **Тилинская**, З. Л. **Эрдтманъ** и Н. М. **Колечицкая**, учительница рукодѣлія—Клеопатра Георгіевна **Смирягина**.

Министерство Военное.

Управленіе Бѣльскаго Уѣзднаго Воинскаго Начальника.

Уѣздный Воинскій Начальникъ — Подполковникъ Василій Степановичъ **Савельевъ**. *Дѣлопроизводитель*—Коллежскій Секретарь Павелъ Алексѣевичъ **Новицкій**.

Уѣздныя Земскія Учрежденія.

Уѣздная Земская Управа.

Предсѣдател.—Каспаръ Лукичъ **Антушевичъ**. *Члены*: дворянинъ Викторъ Сергѣевичъ **Огонь-Догановскій**, дворянинъ Иванъ Александровичъ **Лесли**, дворянинъ Алексѣй Николаевичъ **Щуцкій**. *Секретаръ*—Петръ Андреевичъ **Ратьковъ**. *Бухгалтеръ* — Василій Абрамовичъ **Соколовъ**.

Бѣлый и уѣздъ.

Арестный Домъ.

Попечитель—Бѣльскій Городской Судья Михаилъ Ивановичъ **Чистяковъ**. *Смотритель*—Сергѣй Ивановичъ **Дубовскій**.

Уѣздная Оцѣночная Комиссія.

Предсѣдатель—Предводитель Дворянства. *Непремѣнный Членъ*—Податной Инспекторъ. *Члены*: Предсѣдатель Земской Управы, отъ Земства—дворянинъ Иванъ Александровичъ **Лесли**, отъ города—купецъ Василій Егоровичъ **Михайловъ** и отъ Правительства—Капитанъ Борисъ Петровичъ **Колечицкій**.

Комиссія по составленію списковъ присяжныхъ засѣдателей.

Предсѣдатель—Предводитель Дворянства. *Члены*: Уѣздный Исправникъ, Товарищъ Прокурора, Предсѣдатель съѣзда, Предсѣдатель Земской Управы, Городской Голова, Городской Судья, Иванъ Александровичъ **Лесли**, Михаилъ Ѳеодоровичъ **Рѣзниковъ** и Каспаръ Лукичъ **Антушевичъ**.

Агенты Земскаго Страхованія: отставной Капитанъ Порфирій Кирилловичъ **Жабыко** и дворянинъ Александръ Васильевичъ **Маргойтъ**.

Завѣдующіе военно-конскими участками: Понизовскимъ—Иванъ Демьяновичъ **Власовъ**, Городскимъ—Михаилъ Васильевичъ **Зайченковъ**, Будинско-Ляпкинскимъ—Александръ Александровичъ **Карасевъ**, Егорьевскимъ—Петръ Гавриловичъ **Занковъ**, Комаровскимъ — Алексѣй Николаевичъ **Щуцкій**, В.-Малышкин. — Иванъ Петровичъ **Гарцевичъ**, Батуринскимъ — Гавріилъ Николаевичъ **Свѣшниковъ**, Крапивенскимъ — Василій Стефановичъ **Хомутовъ**, Николо-Ветлицкимъ — Егоръ **Лаврентьевъ**, Селищенскимъ — Степанъ Егоровичъ **Степановъ**, Сопотскимъ—Иванъ Васильевичъ **Сычниковъ**, Іоткинскимъ—Евгеній Владиміровичъ **Нелидовъ**, Понизовскимъ—Василій Семеновичъ **Бурцевъ**, Березовскимъ—Венедиктъ Дмитріевичъ **Васильевъ**, Шоптовско-Глуховскимъ — Семенъ

Бѣлый и уѣздъ.

Михайловичъ **Яншинъ**, Монинскимъ—Николай Федоровичъ **Ванславъ**, Селецкимъ—Михаилъ Лукичъ **Сидоровъ**, Ассуйскимъ—Петръ Порфирьевичъ **Бычинскій**, Пышковско-Дунаевскимъ—Василій Ивановичъ **Дунаевъ**, Мольнинскимъ—Иванъ Никаноровичъ **Пронинъ**, Болшевскимъ—Василій Карповичъ **Сапленковъ**, Городковскимъ—Тимофей Ивановичъ **Ермолинскій**, Ахтырско-Андреевско-Каменецкимъ—Константинъ Михайловичъ **Энгельгардтъ**, Холмовскимъ—Нилъ Аполлоновичъ **Жегаловъ**, Казулинскимъ—Козьма Сергѣевичъ **Молчановъ**, Никольскимъ—Павелъ Ивановичъ **Зыковъ**, Покровскимъ—Алексѣй Павловичъ **Томшинъ**.

Земскіе Врачи: Коллежскій Совѣтникъ Федоръ Николаевичъ **Шмелевъ**, Надворный Совѣтникъ Василій Александровичъ **Якушкинъ**, Антонъ Антоновичъ **Лещукайтисъ**, Варвара Петровна **Осипова**, Варвара Петровна **Якобсонъ**, Самуилъ Львовичъ **Малкинъ**, Н. Г. **Пляшкевичъ**, Н. В. **Варпаховскій** и А. Р. **Коллинсъ**. *Ветеринарные врачи*: М. Е. **Новиковъ** и Дмитрій Петровичъ **Семеновскій**. *Смотритель больницы*—Дмитрій Никитьевичъ **Баранцевъ**.

Духовное Вѣдомство.

Благочинный—Священникъ Дмитрій **Грибоѣдовъ**; церкви его смотрѣнія: Никольская, Воскресенская, село Голощаново и Соборно-Троицкая.

1-й округъ—Благочинный Священникъ с. Ковельщины Георгій **Пляшкевичъ**; села: Будино, Спасское, Ляпкино, Дентялово, Батурино, Боголюбово, Ветлицы, Львово, Крапивня, Воронцово, Селище, Чичаты, Понизовье, Головенька, Ковельщина, Верховье-Малышкино, Комары и Ново-Александровское.

2-й округъ—Благочинный Священникъ с. Крюкова Михаилъ **Медвѣдковъ**; села: Холмъ, Печатники, Покровъ-Жирковъ, Щербатовщина, Бѣлый Берегъ, Казулино, Крюково, Васильевское, Княжино-Андреевское, Тиханово, Пантелеево и Рохлино.

3-й округъ—Благочинный Священникъ с. Болшева Петръ **Эльмановичъ**; села: Николо-Немощеное, Болшево, Борисково,

Бѣлый и уѣздъ.

Мольня, Большево, Пашково, Каменецъ, Настасьино, Михѣево и Пигулино (Ахтырка).

4-й округъ — Благочинный Священникъ с. Травина Дмитрій **Селезневъ**; села: Татево (Ивановское), Береза, Глухово, Кострица, Травино, Шоптово, Покровъ на Обшѣ, Монино и Софьино.

5-й округъ — Благочинный Священникъ с. Пониколь Алексѣй **Колосовъ**; села: Заозерье, Іоткино, Дрогачево, Сельцо, Никополь, Дуброво, Бибирево, Сопоть, Рожни, Пустоподлѣсье, Знаменское и Поникли.

Правленіе Духовнаго училища.

Предсѣдатель—Смотритель училища. *Члены*: Помощникъ Смотрителя, преподаватель греческаго языка и Священники: Никольской церкви — Дмитрій **Грибоѣдовъ** и тюремной — Павелъ **Младовъ**.

Духовное училище.

Смотритель училища—Статскій Совѣтникъ Василій Петровичъ **Брянцевъ**. *Помощникъ его*—Статскій Совѣтннкъ Николай Николаевичъ **Медвѣдковъ**. *Учители*: пространнаго катихизиса, богослуженія и церковнаго устава — Смотритель училища, священной исторіи—Помощникъ Смотрителя, русскаго и церковно-славянскаго языковъ — кандидатъ богословія Гавріилъ Александровичъ **Лепешинскій**, греческаго и латинскаго языковъ — Статскій Совѣтникъ Дмитрій Львовичъ **Кулюкинъ**, ариѳметики и географіи— Надворный Совѣтникъ Михаилъ Георгіевичъ **Пхаладзе**, пѣнія, чистописанія и черченія — (вакансія), приготовительнаго класса — студентъ семинаріи Николай Ѳеодоровичъ **Авдуевскій**. *Надзиратели*: Николай Ѳеодоровичъ **Авдуевскій** и Иванъ Михайловичъ **Шалдыкинъ**. *Врачъ при училищѣ*—Антонъ Антоновичъ **Лещукайтисъ**. *Экономъ училища*—Священникъ о. Іоаннъ **Макаревскій**.

Бѣлый и уѣздъ.

Общества.

Общество вспомоществованія бѣднымъ ученикамъ городского училища.

Предсѣдатель—графъ Игорь Алексѣевичъ **Уваровъ**.

Пожарное Общество.

Предсѣдатель Совѣта—личный почетный гражданинъ Василій Егоровичъ **Михайловъ**. *Казначей*—Андрей Ильичъ **Спицынъ**, *Секретарь*—Алексѣй Ниловичъ **Пузыревъ**. *Начальникъ Охотниковъ*—Александръ Васильевичъ **Бородкинъ**. *Начальникъ Колонны*—купецъ Павелъ Ивановичъ **Зимицкій**. *Брандмейстеръ* — Василій Ѳеодоровичъ **Ширяевъ**.

Общество любителей музыкальнаго и драматическаго искусствъ.

Предсѣдатель—Іосифъ Андреевичъ **Пурицкій**. *Члены Совѣта*: Александръ Антоновичъ **Миткевичъ-Жолтокъ**. Ирина Ильинична **Миткевичъ-Жолтокъ**, Александръ Семеновичъ **Волонцевичъ**, М. А. **Полиновскій**, Н. В. **Фирлей-Конарскій** и И. И. **Ксюнинъ**.

Общество вспомоществованія жителямъ города Бѣлаго.

Предсѣдатель—Городской Голова личный почетный гражданинъ Василій Егоровичъ **Михайловъ**. *Казначей*—купецъ Андрей Ильичъ **Спицынъ**. *Секретарь* — личный почетный гражданинъ Алексѣй Ниловичъ **Пузыревъ**.

Вязьма и уѣздъ.

Министерство Внутреннихъ Дѣлъ.

Уѣздный Предводитель Дворянства—Статскій Совѣтникъ Александръ Владиміровичъ **Мироновъ**. *Письмоводитель* — Коллежскій Регистраторъ Дмитрій Васильевичъ **Ечеистовъ**.

Уѣздный Съѣздъ.

Предсѣдатель—Предводитель Дворянства. *Уѣздный Членъ* Смоленскаго Окружнаго Суда по Вяземскому уѣзду—Статскій Совѣтникъ Михаилъ Елисѣевичъ **Брусъ**. *Городской Судья*—Надвор. Совѣтникъ Никифоръ Кирилловичъ **Астафьевъ**. *Земскіе Начальники*: 1-го участка—Титулярный Совѣтникъ Сергѣй Ивановичъ **Соколовъ**, 2-го участка—Титулярный Совѣтникъ Петръ Николаевичъ **Постниковъ**, 3-го участка—Корнетъ запаса Петръ Ниловичъ **Беклемишевъ** и 4-го участка—Ротмистръ Александръ Николаевичъ **Тугариновъ**. *Почетные Мировые Судьи:* Статскій Совѣтникъ Александръ Владиміровичъ **Мироновъ**, Коллежскій Совѣтникъ Владиміръ Александровичъ **Волковъ**, Губернскій Секретарь Василій Арсеньевичъ **Дрызловъ**, дворянинъ Павелъ Павловичъ **Цызыревъ**, Коллежскій Ассесоръ врачъ Василій Николаевичъ **Колесниковъ**, Коллежскій Совѣтникъ Сергѣй Николаевичъ **Балкашинъ**, дворянинъ Николай Константиновичъ **Ковалевъ**, дворянинъ Григорій Леонидовичъ **Лыкошинъ**, Гофмейстеръ Двора Его Императорскаго Величества Тайный Совѣтникъ князь Алексѣй Александровичъ **Ширинскій-Шахматовъ**, Камергеръ Двора Его Императорскаго Величества Статскій Совѣтникъ Свѣтлѣйшій Князь Григорій Петровичъ **Волконскій**. *Секретарь* — Коллежскій Ассесоръ Константинъ Павловичъ **Мурашевъ**.

Вязьма и уѣздъ.

Уѣздное по воинской повинности Присутствіе.

Предсѣдатель—Уѣздный Предводитель Дворянства. *Члены*: Уѣздный Исправникъ, Уѣздный Воинскій Начальникъ, Предсѣдатель, Земской Управы; отъ мѣстныхъ жителей—Городской Голова; отъ Земства—дворянинъ Нилъ Николаевичъ **Кардо-Сысоевъ**; дворянинъ Дмитрій Викторовичъ **Васильчиковъ**. *Дѣлопроизводитель* –Иванъ Игнатьевичъ **Мельниковъ**.

Уѣздное Полицейское Управленіе.

И. об. Исправника—состоящій при Министерствѣ Внутреннихъ Дѣлъ Статскій Совѣтникъ Ростиславъ Ѳеодоровичъ **Благонравовъ**. *Помощникъ его*—Коллежскій Совѣтникъ Петръ Григорьевичъ **Куликовскій**. *И. д. Секретаря*—неимѣющій чина Сергѣй Порфирьевичъ **Бѣлоконевъ**. *Столоначальники*: Коллежскій Секретарь Михаилъ Ивановичъ **Капелькинъ** и(вакансія). *Регистраторъ*—неимѣющій чина Иванъ Васильевичъ **Борщевскій**. *Приставъ г. Вязьмы* —Титулярный Совѣтникъ Андрей Ивановичъ **Щербань**. *Помощники его*: и. д. неимѣющій чина Александръ Константиновичъ **Бѣляевъ** и Титулярный Совѣтникъ Сергѣй Петровичъ **Рыковъ**. *Становые Пристава*: 1-го стана — Титулярный Совѣтникъ Сергѣй Петровичъ **Мироевскій** и 2-го стана — Коллежскій Ассесоръ Левъ Яковлевичъ **Трусевичъ**.

Уѣздное Тюремное Отдѣленіе.

Предсѣдатель—Уѣздный Предводитель Дворянства. *Директоры*: Уѣздный Исправникъ, Городской Голова, Уѣздный Членъ Окружнаго Суда, Городской Судья, Предсѣдатель Уѣздной Земской Управы, Городской Врачъ, Настоятель Вяземскаго мужскаго монастыря Архимандритъ **Діонисій**, Товарищъ Прокурора Смоленскаго Окружнаго Суда по Вяземскому и Дорогобужскому участку Л. Б. **Вислоцкій** и купецъ Иванъ Петровичъ **Андреевъ**. *Началь-*

никъ тюрьмы—Надворный Совѣтникъ Иванъ Ивановичъ **Ловейко**. *Дѣлопроизводитель*—неимѣющій чина Н. В. **Блинниковъ**.

Распорядительный Комитетъ.

Предсѣдатель—Уѣздный Исправникъ. *Члены:* Уѣздный Воинскій Начальникъ, Предсѣдатель Уѣздной Земской Управы и Городской Голова.

Врачебная часть.

Уѣздный врачъ—Статскій Совѣтникъ Арсеній Борисовичъ **Сорневъ**. *Городовой врачъ*—Коллежскій Совѣтникъ Константинъ Ивановичъ **Солнцевъ**. *Врачъ* при Вяземской ИМПЕРАТОРА АЛЕКСАНДРА III-го гимназіи Смоленскаго Земства—Титулярный Совѣтникъ Дмитрій Меѳодіевичъ **Янковскій**. *Земскій врачъ* при Вяземской Земской Больницѣ—Завѣдывающій Больницей Леонардъ Калликстовичъ **Шмурло**. *Второй врачъ* Земской больницы—Владиміръ Георгіевичъ **Фаренбрухъ**. *Фельдшерицы-акушерки:* П. Б. **Богородицкая**, А. М. **Саврасова**, Е. Л. **Печенкина** и Л. Г. **Середа-Эйзенбетъ**. Врачебныхъ пунктовъ: Леонтьевскаго — (вакансія), *фельдшеръ*—Леонидъ Васильевичъ **Бѣлкинъ** и *акушерка-фельдшерица*—Екатерина Борисовна **Серебрякова**; Покровскаго—*врачъ* (вакансія), *фельдшеръ*—Елисей Гавриловичъ **Гавриловъ** и *акушерка-фельдшерица*—**Коренева** и Меньшиковскаго—*врачъ* (вакансія), *фельдшерица* — Елена Филипповна **Канторъ**. *Врачи* при станціи Вязьма Московско-Брестской желѣзной дороги — Д. Г. **Равичъ**. Вольнопрактикующіе: К. А. **Пивоварскій** и В. Н. **Колесниковъ**. *Уѣздный фельдшеръ*—Губернскій Секретарь М. И. **Фокинъ**. *Ветеринарные врачи:* Степанъ Ефимовичъ **Калтыринскій**, Павелъ Ивановичъ **Пятакъ**, Михаилъ Варфоломеевичъ **Зайковскій** и пунктовый при станціи Вязьма—А. А. **Лебедевъ**.

Аптеки.

Земская—арендаторъ и управляющій—врачъ Михаилъ Леопольдовичъ **Нурокъ**.

Вязьма и уѣздъ.

Вольныя Аптеки: Провизора Вильгельма **Іорданъ**. (онъ же управляющій аптекою) и *Провизора* Абрама Меерович **Краковскаго** (онъ же управляющій аптекою).

Почтово-Телеграфная Контора.

Начальникъ Конторы—Коллежскій Совѣтникъ Александръ Афанасьевичъ **Барабашъ**. *Помощникъ его*—неимѣюшій чина Иванъ Даниловичъ **Гейзлеръ**. *Почтово-телеграфный чиновникъ* 3 разряда—Титулярный Совѣтникъ Владиміръ Эдуардовичъ **Бемъ**. *Механикъ*—Губернскій Секретарь Владиміръ Александровичъ **Осоко**.

Почтовое отдѣленіе при ст. Вязьма М.-Бр. ж. д.

Начальникъ—Надворный Совѣтникъ Арсеній Васильевичъ **Пятницкій**.

Хмѣлитское почт.-телеграф. Отдѣленіе.

Начальникъ—неимѣющій чина Лаврентій Николаевичъ **Поляковъ**.

Издѣшковское почтовое отдѣленіе.

Начальникъ—неимѣющій чина Павелъ Николаевичъ **Львовъ**.

Мещерское почтовое отдѣленіе.

Начальникъ—Петръ Васильевичъ **Крыловъ**.

Городская Управа.

Городской Голова—личный почетный гражданинъ Канд. Коммерц. Георгій Васильевичъ **Строгановъ**. *Члены*: потомственный почетный гражданинъ Иванъ Васильевичъ **Барышевъ** и Василій Васильевичъ **Овечниковъ**. *Секретарь*—Вяземскій мѣщанинъ Владиміръ Владиміровичъ **Сабельниковъ**. *И. д. Городского Архитектора*—Вячеславъ Ивановичъ **Семеновъ**. *Мѣщанскій староста*—Михаилъ Семеновичъ **Манюковъ**.

Сиротскій Судъ.

Предсѣдатель—потомственный почетный гражданинъ Владиміръ Викторовичъ **Плетниковъ**. *Члены:* купеческій сынъ Іосифъ Ивановичъ **Барятинскій** и Вяземскій мѣщанинъ Петръ Васильевичъ **Лютовъ**. *Дѣлопроизводитель*—Коллежскій Секретарь Владиміръ Егоровичъ **Раткевичъ**.

Городской Ломбардъ.

Распорядитель—Вяземскій мѣщанинъ Иванъ Александровичъ **Псищевъ**.

Министерство Земледѣлія и Государственныхъ Имуществъ.

Лѣсничій—Вяземскаго Лѣсничества—Коллежскій Ассесоръ Александръ Осиповичъ **Роуба**. *Помощникъ его*—Федоръ Даниловичъ **Рубиновъ**.

Главное Управленіе Землеустройства и Земледѣлія.

Вяземская Уѣздная Землеустроительная Комиссія.

Предсѣдатель—Уѣздный Предводитель Дворянства Статскій Совѣтникъ Александръ Владиміровичъ **Мироновъ**. *Непремѣнный членъ*—Инженеръ-Агрономъ Коллежскій Ассесоръ Михаилъ Николаевичъ **Купчинъ**. *Члены по должности:* Уѣздный членъ Смоленскаго Окружнаго Суда, Податной Инспекторъ, Предсѣдатель Уѣздной Земской Управы, Представитель Управленія Земледѣлія и Государственныхъ Имуществъ. *Члены по выбору:* отъ Земства—дворянинъ Сергѣй Николаевичъ **Балкашинъ**, потомственный почетный гражданинъ Владиміръ Викторовичъ **Плетниковъ** и дворянинъ Николай Константиновичъ **Ковалевъ**; отъ крестьянъ—Михаилъ **Семеновъ**, Михаилъ **Никитинъ**, Михаилъ Діонисовъ **Голубевъ** и Земскіе Начальники 1, 2, 3 и 4 участковъ Вяземскаго уѣзда. *Секретарь*—неимѣющій чина Иванъ Ивановичъ **Яневичъ**.

Министерство Финансовъ.

Вяземское Казначейство.

Казначей—Статскій Совѣтникъ Петръ Ивановичъ **Львовъ**. *Старшій Бухгалтеръ*—Надворный Совѣтникъ Сергѣй Павловичъ **Ляшкевичъ**. *Кассиры* 1 разряда: Надворный Совѣтникъ Иванъ Лаврентьевичъ **Горанскій** и Коллежскій Ассесоръ Алексѣй Васильевичъ **Пляшкевичъ**. *Кассиръ* 2 разряда—Коллежскій Секретарь Иванъ Алексѣевичъ **Тупицо**. *Бухгалтеры:* 1 разряда—Надворный Совѣтникъ Александръ Николаевичъ **Трофимовъ** и Коллежскій Ассесоръ Михаилъ Ивановичъ **Гальковскій**; 2-го разряда—Коллежскіе Ассесоры: Владиміръ Николаевичъ **Одинцовъ**, Михаилъ Михайловичъ **Чернацкій** и Коллежскій Регистраторъ Николай Александровичъ **Бочкаревъ**. *Счетные чиновники*—Коллежскій Регистраторъ Вячеславъ Федоровичъ **Случевскій** и неимѣющій чина Иванъ Никаноровичъ **Селяниновъ**.

Окружное Акцизное Управленіе

3-го Округа уѣзды: Вяземскій и Юхновскій.

Надзиратель—Коллежскій Ассесоръ Викторъ Павловичъ **Бильневичъ**. *Помощники его:* Надворный Совѣтникъ Иванъ Аркадьевичъ **Седлецкій**, Коллежскій Ассесоръ Войцехъ Львовичъ **Цѣлецкій**, неимѣющій чина Петръ Александровичъ **Фонштейнъ**, Коллежскій Секретарь Александръ Александровичъ **Юшкевичъ**. *Дѣлопроизводители:* Коллежскій Регистраторъ Арсеній Михайловичъ **Михайловъ**, Коллежскій Ассесоръ Аркадій Михайловичъ **Полѣсскій-Щипилло**. *Контролеры:* Коллежскій Секретарь Іосифъ Іосифовичъ **Григорьевичъ-Масловскій**, потомственный дворянинъ Іосифъ Александровичъ **Пушкинъ**, Титулярный Совѣтникъ Михаилъ Іосифовичъ **Суковскій**, Коллежскій Секретарь Владиміръ Петровичъ **Павлиновъ**, Коллежскій Регистраторъ Леонидъ Арсеньевичъ **Александровъ**, Коллежскій Регистраторъ Михаилъ Александровичъ **Колотовкинъ**, Коллежскій Секретарь Михаилъ Меркурьевичъ **Гудковъ**, Коллежскій Секретарь Борисъ Владиміровичъ **Эйснеръ**, Коллежскій Ассесоръ Федоръ Андреевичъ **Безцѣнный** и неимѣющій чина Алексѣй Павловичъ **Плескачевскій**.

Винный Складъ № 2.

Завѣдывающій —Владиміръ Владиміровичъ **Фрей**. *Помощники его*—А. А. **Богушевскій** и Алексѣй Николаевичъ **Кудрявцевъ**. *Конторщикъ*—Я. В. **Ламакинъ**.

Уѣздный Комитетъ Попечительства о Народной Трезвости.

Предсѣдатель—Уѣздный Предводитель Дворянства. *Члены:* Депутатъ отъ Духовнаго Вѣдомства—Священникъ Соборной города Вязьмы церкви о. Алексѣй Ивановичъ **Вишневъ**, Священникъ о. Владиміръ Александровичъ **Александровскій**, Священникъ о. Михаилъ **Афонскій** (онъ же завѣдывающій народной библіотекой-читальней), Директоръ Вяземской Мужской Гимназіи, Директоръ Алферовской Учительской Семинаріи, Уѣздный Членъ Смоленскаго Окружнаго Суда по Вяземскому уѣзду, Товарищъ Прокурора по Вяземско-Дорогобужскому участку, Уѣздный Исправникъ, Уѣздный Воинскій Начальникъ, Земскіе Начальники, Податной Инспекторъ, Уѣздный Врачъ, Почетные Мировые Судьи, Предсѣдатель Земской Управы, Городской Голова, Окружный Акцизный Надзиратель, Смотритель Вяземскаго Духовнаго училища, Инспекторъ Городского училища, В. В. **Залѣсскій**, Н. М. **Георгіевскій**, Священникъ о. Василій **Кьяндскій**, избранный Земскимъ Собраніемъ Свѣтлѣйшій Князь Григорій Петровичъ **Волконскій**. *Казначей*—Податной Инспекторъ Н. М. **Тѣлеснинъ**. *Дѣлопроизводитель Комитета*—врачъ К. И. **Солнцевъ**.

Раскладочное Присутствіе.

Предсѣдатель—Податной Инспекторъ Статскій Совѣтникъ Николай Михайловичъ **Тѣлеснинъ**. *Члены*: отъ Акцизнаго Вѣдомства—Окружной Акцизный Надзиратель В. П. **Бильневичъ**, отъ города—Иванъ Яковлевичъ **Батенинъ**, Сергѣй Александровичъ **Зайцевъ**, Николай Петровичъ **Сибекинъ** и кандидатъ къ нимъ—Михаилъ Васильевичъ **Векшинъ**, отъ Земства—Василій Николаевичъ **Колесниковъ**, кандидаты къ нему—Егоръ Михайловичъ **Смирновъ** и Евгеній Карловичъ **Гольмъ**.

Городское по квартирному налогу Присутствіе.

Предсѣдатель—Податной Инспекторъ Статскій Совѣтникъ Николай Михайловичъ **Тѣлеснинъ**. *Члены:* купецъ Николай Михайловичъ **Манюковъ**, мѣщане: Сергѣй Николаевичъ **Фокинъ**. Тихонъ Алексѣевичъ **Горшковъ**, Иванъ Васильевичъ **Барышевъ**, врачъ Константинъ Ивановичъ **Солнцевъ**, отставной подполковникъ Евгеній Карловичъ **Гольмъ**.

Министерство Юстиціи.

Уѣздный Членъ Смоленскаго Окружнаго Суда—Статскій Совѣтникъ Михаилъ Елисеевичъ **Брусъ**. *Товарищъ Прокурора* Смоленскаго Окружнаго Суда по Вяземско-Дорогобужскому участку—Статскій Совѣтникъ Людвигъ Болеславовичъ **Вислоцкій**.

Вязьма и уѣздъ.

Городской Судья—Никаноръ Кирилловичъ **Астафьевъ**. *Судебные Слѣдователи:* 1 участка—Статскій Совѣтникъ Владиславъ Юліановичъ **Микучевскій**, 2 участка—Статскій Совѣтникъ Николай Ивановичъ **Степановъ**. *Судебный Приставъ*—Смоленскаго Окружнаго Суда по Вяземскому уѣзду—неимѣющій чина Василій Васильевичъ **Панковъ**. *Нотаріусы:* дворянинъ Евгеній Ефимовичъ **Лычковскій** и потомственный почетный гражданинъ Андрей Станиславовичъ **Петрикасъ**.

Дворянская Опека.

Предсѣдатель—Уѣздный Предводитель Дворянства. *Члены:* Коллежскій Секретарь Яковъ Федоровичъ **Бунаковъ** и Коллежскій Регистраторъ Иванъ Семеновичъ **Воронецъ**. *Письмоводитель*—Дмитрій Васильевичъ **Ечеистовъ**.

Министерство Народнаго Просвѣщенія.

Уѣздный Училищный Совѣтъ.

Предсѣдатель—Уѣздный Предводитель Дворянства. *Члены:* Директоръ Алферовской Учительской Семинаріи, Инспекторъ Народныхъ Училищъ 4-го участка Смоленской губерніи, Инспекторъ Городского Училища, Протоіерей Василій Николаевичъ **Чанцевъ**, Уѣздный Исправникъ, Предсѣдатель Земской Управы.

Вяземская ИМПЕРАТОРА АЛЕКСАНДРА III-го мужская гимназія Смоленскаго Земства.

Директоръ—Статскій Совѣтникъ Иванъ Сергѣевичъ **Страховъ**. *Инспектирующій Преподаватель*—Статскій Совѣтникъ заслуженный преподаватель Зинонъ Максимовичъ **Мильковичъ**. *Законоучитель*—Протоіерей Михаилъ Ивановичъ **Тредіаковскій**.

Вязьма и уѣздъ.

Учителя: Статскій Совѣтникъ Николай Матвѣевичъ **Георгіевскій**, состоящій въ 8-мъ классѣ Дмитрій Михайловичъ **Сокольскій**, Статскій Совѣтникъ Иванъ Федоровичъ **Ловцовъ**, Коллежскій Ассесоръ Алексѣй Емельяновичъ **Пичужкинъ**, Надворный Совѣтникъ Оттонъ Оттоновичъ **Аттельмайеръ**, Анна Спиридоновна **Малинина**, Статскій Совѣтникъ Владиміръ Иліодоровичъ **Ильинъ**. *Помощники Классныхъ Наставниковъ*—потомственный почетный гражданинъ Николай Николаевичъ **Заболотскій**, состоящій въ должности 10 кл. Евгеній Степановичъ **Зенкевичъ**, Коллежскій Ассесоръ Иванъ Петровичъ **Зерновскій** и учитель приготовительнаго класса и гимнастики—учитель пѣнія Иванъ Васильевичъ **Коротковъ**. *Врачъ гимназіи*—Надворный Совѣтникъ Дмитрій Мефодьевичъ **Янковскій**. *Письмоводитель*—Титулярный Совѣтникъ Николай Ивановичъ **Поповъ**.

Женская Гимназія.

Предсѣдатель Педагогическаго Совѣта—Директоръ мужской гимназіи. *Начальница гимназіи*—Дарія Евгеніевна **Подберезская**. *Законоучитель*--Священникъ Василій Кирилловичъ **Кьяндскій**. *Учительницы:* Евгенія Викторовна **Сорокина**, Вѣра Михайловна **Александрова**, Ольга Прохоровна **Малышкина**, Екатерина Викторовна **Цвилинева**, Нина Павловна **Блавдзевичъ**, Александра Ефимовна **Маркевичъ**, Александра Алексѣевна **Орлова**, Марія Артуровна **Эйснеръ** и Марія Александровна **Рыбикова**. *Надзирательницы:* Екатерина Антоновна **Миткевичъ-Желтокъ**, Анастасія Ивановна **Качевская** и Софія Андреевна **Иванова**.

Попечительный Совѣтъ женской гимназіи.

Почетная Попечительница—дворянка Варвара Пётровна **Волкова**, урожденная графиня Гейденъ, она же и Предсѣдательница. *Члены:* Предсѣдатель Вяземской Уѣздной Земской Управы П. П. **Цызыревъ**, Директоръ гимназіи и Начальница гимназіи.

Вязьма и уѣздъ.

Женская Прогимназія.

Предсѣдательница Попечительнаго Совѣта—Варвара Петровна **Волкова,** урожденная графиня Гейденъ. *Начальница прогимназіи*—Марія Алексѣевна **Конокотина.** *Законоучитель* — Священникъ Василій **Кьяндскій** (онъ же и Предсѣдатель Педагогическаго Совѣта) и Священникъ Николай Павловичъ **Руженцевъ.** *Учительницы*: П. М. **Медвѣдкова**, М. А. **Капустина,** И. Н. **Подберезская** и В. И. **Воронецъ.**

Алферовская Учительская Семинарія.

Директоръ—Алексѣй Венедиктовичъ **Булатовъ.** *Законоучитель*—Священникъ Алексѣй Степановичъ **Селезневъ.** *Наставники*: состоящій въ 8 кл. Михаилъ Александровичъ **Знаменскій,** Коллежскій Ассесоръ Николай Степановичъ **Ципленковъ** и состоящій въ 8 кл. Николай Михайловичъ **Подсыпкинъ.** *Учителя*: рисованія, черченія и чистописанія—состоящій въ VIII кл. Петръ Осиповичъ **Сдобыревъ,** пѣнія—неимѣющій чина Михаилъ Матвѣевичъ **Голенкинъ,** начальнаго при Семинаріи училища—неимѣющій чина Михаилъ Васильевичъ **Ананьинъ.** *Врачъ*—Надворный Совѣтникъ Дмитрій Меѳодіевичъ **Янковскій.**

Пятиклассное Городское училище.

Почетный Смотритель—дворянинъ В. А. **Волковъ.** *Учитель-Инспекторъ*—Надворный Совѣтникъ Николай Александровичъ **Любомирскій.** *Законоучитель*—Протоіерей Василій Николаевичъ **Чанцевъ.** *Учителя*: Надворный Совѣтникъ Степанъ Александровичъ **Владимірскій,** состоящій въ X кл. Семенъ Васильевичъ **Поручиковъ,** Титулярный Совѣтникъ Иванъ Васильевичъ **Поручиковъ.** *Врачъ*—состоящій въ IX кл. Михаилъ Леопольдовичъ **Нурокъ.**

Вязьма и уѣздъ.

2-хъ классное М. Н. П. желѣзнодорожное училище М.-Б. желѣзной дороги.

Завѣдывающій училищемъ—Петръ Ильичъ **Михайловъ**. *Законоучитель*—Священникъ И. Д. **Чаусовъ**. *Преподаватели*: Священникъ о. Михаилъ **Афонскій** и о. Василій **Зыковъ**, Андрей Ивановичъ **Куваевъ**, Николай Исаевичъ **Лукьяновъ**. *Учительницы*: Ольга Павловна **Шевцова**, Эмма Владиміровна **Штраусъ** и Евгенія Александровна **Неслеръ**.

Приходское Училище.

Завѣдывающій училищемъ—Губернскій Секретарь Захаръ Николаевичъ **Ивановъ**. *Законоучитель*—Священникъ о. Николай Петровичъ **Абрютинъ**. *Учитель*—Всеволодъ Ивановичъ **Хорьковъ**. *Учительскій Помощникъ*—Николай Ивановичъ **Крашенинниковъ**.

Министерство Военное.

1-я Артиллерійская бригада.

Командиръ бригады—Генералъ-Маіоръ Дмитрій Александровичъ **Разводовскій**. *Бригадный Адъютантъ*—Штабсъ-Капитанъ Константинъ Семеновичъ **Яцина**. *И. об. Казначея*—Поручикъ Михаилъ Петровичъ **Маргоринъ**. *Командиръ 1-го дивизіона*—Полковникъ Александръ Тимофеевичъ **Жигаловъ**. *Командиры батарей:* 1-й—Подполковникъ Николай Николаевичъ **Шредерсъ**, 2-й—Подполковникъ Владиміръ Федоровичъ **Шнарковскій**, 3-й—Подполковникъ **Грекъ** и 6-й—Подполковникъ Николай Николаевичъ **Даровскій**. *Старшій врачъ*—Коллежскій Совѣтникъ Андрей Чеславовичъ **Заіончковскій**. *Лѣкарь*—Коллежскій Ассесоръ Александръ Николаевичъ **Павловскій**. *Ветеринарный врачъ*—Титулярный Совѣтникъ **Савицкій**. *Классный фельдшеръ*—Иванъ Ивановичъ **Рыликъ**.

Управленіе Уѣзднаго Воинскаго Начальника.

Воинскій Начальникъ—Полковникъ князь Михаилъ Михайловичъ **Гедройцъ**. *Дѣлопроизводитель* — Коллежскій Секретарь Александръ Парфирьевичъ **Чучинъ**. *Комендантъ станціи Вязьма*—Ротмистръ **Ахшарумовъ**. *Завѣдывающій передаточною частью* -- Поручикъ Леонтій Кондратьевичъ **Кузьменко**.

Продовольственный пунктъ.

Завѣдывающій продовольственнымъ пунктомъ—Надворный Совѣтникъ Григорій Григорьевичъ **Путинцевъ**.

Уѣздныя Земскія Учрежденія.

Земская Управа.

Предсѣдатель — дворянинъ Павелъ Павловичъ **Цызыревъ**. *Члены:* Губернскій Секретарь Владиміръ Викентьевичъ **Залѣсскій** (онъ же замѣститель Предсѣдателя) и дворянинъ Дмитрій Викторовичъ **Васильчиковъ**. *Секретарь*—(вакансія), *Бухгалтеръ*—Московскій цеховой Павелъ Ивановичъ **Ивановъ**. *Агенты Земскаго Страхованія*: 1-го участка — Александръ Кирилловичъ **Ивановъ** и 2-го участка—Константинъ Ивановичъ **Ильинъ**.

Смотритель арестнаго дома—Титулярный Совѣтникъ Константинъ Павловичъ **Мурашевъ**.

Завѣдывающіе военно-конскими участками: 1-мъ (городскимъ)—Вяземскій мѣщанинъ Нилъ Александровичъ **Чкаников**ъ, 2—дворянинъ Д. В. **Васильчиковъ**, 3-мъ—Г. А. **Стемпоржецкій**, 4-мъ—крестьянинъ Ф. М. **Самородскій**, 5-мъ—крестьянинъ Максимъ Ивановичъ **Ивановъ**, 6-мъ—Н. Д. **Якушкинъ**, 7-мъ—крестьянинъ Александръ Владиміровичъ **Гершковъ**, 8-мъ—Н. А. **Кудрявцевъ**, 9-мъ—Поручикъ С. С. **Посниковъ**, 10-мъ—дворянинъ Георгій Васильевичъ **Марковъ**, 11-мъ—П. А. **Барсовъ**, 12-мъ—крестьянинъ Иванъ Кирилловичъ **Сергѣенковъ**, 13-мъ—Штабсъ-Капитанъ **Загоровскій**, 14-мъ—мѣщанинъ Петръ Александровичъ **Михайловъ**.

Комиссія по составленію списковъ присяжныхъ засѣдателей.

Предсѣдатель—Уѣздный Предводитель Дворянства. *Члены*: Коллежскій Совѣтникъ Б. А. **Волковъ**, дворянинъ П. П. **Цызыревъ** и Н. К. **Ковалевъ**.

Духовное Вѣдомство.

Протоіерей городского Троицкаго собора — Николай **Заболотскій** (онъ же градскій Благочинный); церкви его смотрѣнія: Аркадіевская, Рождество-Богородицкая, Никольская, Петропавловская, Благовѣщенская, Входо-Іерусалимская, Срѣтенская, Духовская, Афанасьевская, Крестовоздвиженская, Воскресенская Преображенская, Богоявленская, Троицкая, Ямская (Христорождественская) Александровская, домовая Свято-Духовская (при учительской Семинаріи), села: Красное и Рыхлово.

1-й округъ—Благочинный Священникъ села Леонтьева Михаилъ **Марковъ**, села: Федоровское, Спассъ-Телепнево, Заборье, Успенское, Величево, Царево-Займище, Вятское, Шуйское, Горки, Жилино, Фомищево, Федяево, Леонтьево, Новое, Ново-Никольское, Троицкая женская Община.

2-й округъ — Благочинный Священникъ села Безсонова Александръ **Куркинъ**, села: Бѣломіръ, Станище, Семлево, Юренево, Лужки, Афонасово, Городище, Негошево, Морозово, (Ново-Троицкое), Плещеево, Ларино, Гжель, Городище и Волково,

Вязьма и уѣздъ.

3-й округъ — Благочинный Священникъ села Хмѣлитскаго Михаилъ **Виноградовъ,** села: Спасъ-Волжинское, Косткино, Побухово, Соловецы, Григорьевское, Меньшиково, Осташово, Сумароково, Богдановщина, Сержань, Чепчугово, Бунаково, Спасъ-Неразлучное, Богородицкое и Хмѣлитское.

Духовное училище.

Смотритель—Статскій Совѣтникъ Панкратій Панкратьевичъ **Березкинъ**. *Помощникъ его*— Статскій Совѣтникъ Александръ Платоновичъ **Малыгинъ.** *Преподаватели*: кандидатъ богословія Николай Ивановичъ **Покровскій,** Надворный Совѣтникъ Василій Семеновичъ **Лызловъ,** Коллежскій Ассесоръ Иванъ Никифоровичъ **Постниковъ,** Статскій Совѣтникъ Василій Ивановичъ **Воронцовъ**. *Надзиратель*—студентъ семинаріи Петръ Афанасьевачъ **Капаневичъ.** *Экономъ* — личный дворянинъ Михаилъ Павловичъ **Бѣлявскій.** *Учитель* церковнаго пѣнія—Сергѣй Семеновичъ **Чулковъ**.

Совѣтъ Уѣзднаго Отдѣленія Братства Преподобнаго Аврамія, Смоленскаго Чудотворца и Уѣздное Отдѣленіе Смоленскаго Епархіальнаго училищнаго Совѣта.

Предсѣдатель—Градскій Благочинный. *Члены*: Протоіерей Михаилъ Ивановичъ **Тредіаковскій,** Протоіерей Василій Николаевичъ **Чанцевъ**, Смотритель духовнаго училища, преподаватель гимназіи Н. М. **Георгіевскій,** Священникъ Іоаннъ Дмитріевичъ **Часовъ,** Священникъ Николай Павловичъ **Руженцевъ** (онъ же Казначей и Дѣлопроизводитель Отдѣленія) и неимѣющій чина Михаилъ Ивановичъ **Нероновъ**. *Непремѣнные Члены*: Священникъ Алексѣй Ивановичъ **Вишневъ,** отъ Министерства Народнаго Просвѣщенія—Инспекторъ Народныхъ училищъ 4-го участка Смоленской губерніи—(вакансія). Кромѣ того въ составъ Уѣзднаго Отдѣленія входятъ Окружные о. о. Благочинные и г. г. участковые Земскіе Начальники.

Вязьма и уѣздъ.

Вяземскій Іоанно-Предтечіевъ мужской монастырь.

Настоятель—Архимандритъ **Діонисій.**

Вяземскій Аркадіевскій женскій монастырь.

Настоятельница—Игуменія **Агнія**.

Желѣзнодорожныя учрежденія.

Московско-Брестская ж. д.

Начальникъ дистанціи — Инженеръ Путей Сообщенія Сергѣй Владиміровичъ **Безобразовъ.** *Начальникъ станціи*—дворянинъ Дмитрій Степановичъ **Воскресенскій.** *Начальникъ* участка службы тяги—Иванъ Ивановичъ **Гиккель.** *Ревизоръ движенія* — Иванъ Алексѣевичъ **Акимовъ.**

Сызрано-Вяземская желѣзная дорога.

Начальникъ дистанціи—Инженеръ Владиміръ Антоновичъ **Стульгинскій.** *Начальникъ станціи*—Николай Петровичъ **Соколовъ.** *Начальникъ депо*—дворянинъ Анисимъ Ивановичъ **Торбѣевъ.**

Николаевская желѣзная дорога.

Начальникъ станціи—Владиміръ Александровичъ **Немиловъ.**

Общества.

Совѣтъ Общества вспоможенія недостаточнымъ ученикамъ городского училища.

Предсѣдатель — Инженеръ-технологъ Иванъ Дмитріевичъ **Ястребовъ.** *Члены:* Протоіерей Василій **Чанцевъ,** З. Н. **Ивановъ,**

Вязьма и уѣздъ.

Коллежскій Ассесоръ Михаилъ Ивановичъ **Гальковскій**, Коллежскій Совѣтникъ **Волковъ**, Надворный Совѣтникъ Н. А. **Любомірскій**, учитель С. В. **Поручиковъ**. *Казначей* — Н. М. **Тѣлеснинъ**. *Секретарь*—(вакансія).

Совѣтъ Общества вспомоществованія недостаточнымъ ученикамъ Вяземской ИМПЕРАТОРА АЛЕКСАНДРА III-го мужской гимназіи.

Предсѣдатель — Статскій Совѣтникъ Ростиславъ Федоровичъ **Благонравовъ**. *Казначей*—Статскій Совѣтникъ З. М. **Мильковичъ**.

Общество взаимнаго страхованія.

Предсѣдатель—Е. В. **Строгановъ**. *Члены Правленія* — купецъ М. Ф. **Колесниковъ** и мѣщанинъ В. В. **Сабельниковъ**. *Дѣлопроизводитель*—П. П. **Масловъ**.

Городская богадѣльня.

Предсѣдатель—купецъ Ефремъ Петровичъ **Родіоновъ** (онъ же и Попечитель). *Члены*: Городской Голова, Михаилъ Ивановичъ **Нероновъ**, купецъ Николай Петровичъ **Себекинъ**, Иванъ Ивановичъ **Федунинъ**, мѣщанинъ Тихонъ Алексѣевичъ **Горшковъ**, Тарасъ Васильевичъ **Щетенковъ**, Василій Михайловичъ **Сухоплюевъ**, Мартынъ Александровичъ **Дѣвкинъ**, Михаилъ Семеновичъ **Манюковъ**, Николай Сергѣевичъ **Нероновъ**, Иванъ Васильевичъ **Строгановъ**, Нилъ Александровичъ **Чеканиковъ**, К. В. **Сухоплюевъ**, И. А. **Ельчинскій** и В. И. **Алтуховъ**.

Домъ трудолюбія.

Предсѣдатель—Статскій Совѣтникъ Николай Михайловичъ **Тѣлеснинъ**. *Товарищъ его* — Священникъ о. Владиміръ **Александ-**

ровскій. *Члены:* Статскій Совѣтникъ Александръ Платоновичъ **Малыгинъ,** Николай Сергѣевичъ **Нероновъ,** Андрей Ивановичъ **Куваевъ** (онъ же и Секретарь) и Священникъ М. И. **Афонскій.** *Казначей*—учитель приходскаго училища В. И. **Харьковъ**.

ИМПЕРАТОРСКОЕ *Человѣколюбивое Общество.*

Вяземскій Благотворительный Комитетъ и при немъ пріютъ имени Князя Владиміра Андреевича **Долгорукова.**

Предсѣдательница Комитета — жена 1-й гильдіи купца Клара Ивановна **Лютова**. *Члены Совѣта:* Василій Кирилловичъ **Кіандскій**, Евгеній Васильевичъ **Дюпюи**, Никаноръ Кирилловичъ **Астафьевъ**, Василій Ивановичъ **Алтуховъ**, Василій Николаевичъ **Колесниковъ**, Павелъ Ивановичъ **Уклонскій**, Иванъ Викторовичъ **Плетниковъ**, Вильгельмъ Гуговичъ **Іорданъ**, Емельянъ Антоновичъ **Пѣтуховъ**, *Попечительница пріюта*—К. И. **Лютова**, *Смотрительница пріюта*—Анна Георгіевна **Ольгская**. *Врачъ* — К. И. **Солнцевъ** (онъ же и Дѣлопроизводитель). *Законоучители:* Священники—А. М. **Зыковъ** и С. Я. **Горанскій**, *Учительницы:* Н. В. **Ладыгина**, О. В. **Ечеистова**, Е. А. **Пенезева**, А. А. **Миткевичъ-Жолтокъ**. *Казначей*—Николай Михайловичъ **Лютовъ**.

Отдѣленіе Московскаго Соединеннаго Банка.

Управляющій—Яковъ Веніаминовичъ **Маранцманъ**, *Бухгалтеръ*—Моисей Исааковичъ **Жуковскій**. *Помощникъ Бухгалтера*— Владиміръ Феодоровичъ **Боркусъ**. *Счетоводы:* Людмила Густавовна **Литке**, Викторъ Петровичъ **Головкинъ** и Михаилъ Даніиловичъ **Ревякинъ**. *Кассиръ*—Сергѣй Алексѣевичъ **Громовъ**.

Вяземскій мѣстный Комитетъ Россійскаго Общества Краснаго Креста.

Предсѣдатель—Коллежскій Совѣтникъ В. А. **Волковъ**, *Товарищъ его*—Свѣтлѣйшій Князь Г. П. **Волконскій**. *Членъ* — В. В. **Залѣсскій**. *Казначей-Дѣлопроизводитель*—врачъ К. И. **Солнцевъ**.

Вязьма и уѣздъ.

Пожарное Общество.

Предсѣдатель — Статскій Совѣтникъ Арсеній Борисовичъ **Сорневъ**. *Начальникъ Охотниковъ*—Статскій Совѣтникъ Р. Ѳ. **Благонравовъ**. *Товарищи Начальника Охотниковъ*: Михаилъ Ивановичъ **Нероновъ** и Владиміръ Владиміровичъ **Сабельниковъ**. *Брандмейстеръ*—Василій Павловичъ **Сизовъ**. *Помощникъ Брандмейстера* — В. В. **Лютовъ**. *Начальники колоннъ*: В. И. **Алтуховъ**, А. К. **Крупениковъ**, М. А. **Дѣвкинъ**, С. Н. **Фокинъ**, Н. В. **Пенезевъ** и В. В. **Овечниковъ**. *Начальникъ Охраны* — Егоръ Михайловичъ **Крупениковъ**. *Казначей*—Егоръ Михайловичъ **Смирновъ**. *Начальникъ подачи воды*—С. А **Пенезевъ**.

Общественное Собраніе.

Предсѣдатель Совѣта Старшинъ—Владиміръ Владиміровичъ **Сабельниковъ**. *Старшины*: С. П. **Ляшкевичъ**, Н. М. **Георгіевскій**, И. С. **Полубинскій**, Ф. В. **Гусевъ**, З. Н. **Ивановъ**, Ф. И. **Богдановъ** и В. Г. **Іорданъ**.

Правленіе Ссудо-Сберегательной Кассы чиновъ Вяземской Полиціи.

Предсѣдатель—Статскій Совѣтникъ Ростиславъ Федоровичъ **Благонравовъ**. *Члены Правленія:* Коллежскій Совѣтникъ Петръ Григорьевичъ **Куликовскій**, Титулярный Совѣтникъ Андрей Ивановичъ **Щербань**. *Казначей*—Сергѣй Парфеновичъ **Бѣлоконевъ**.

Вяземское Дамское Общество для вспомоществованія Вяземской женской гимназіи.

Предсѣдательница—А. К. **Гольмъ**. *Члены Совѣта*: Уѣздный Предводитель Дворянства А. В. **Мироновъ**, Предсѣдатель Уѣздной Земской Управы П. П. **Цызыревъ**, Городской Голова Е.

В. **Строгановъ**, Директоръ Вяземской ИМПЕРАТОРА АЛЕКСАНДРА III-го гимназіи, Начальница Вяземской женской гимназіи Д. Е. **Подберезская**, А. К. **Гольмъ**, А. А. **Шмурло**, М. Е. **Еленевъ**, Л. А. **Тѣлеснина**, М. И. **Равичъ**, О. П. **Малышкина**, М. И. **Тредіаковскій**, Р. Ф. **Благонравовъ**, В. И. **Гайдуковъ**, Н. М. **Георгіевскій**. *Секретарь и Казначей Общества*—Иванъ Федоровичъ **Ловцевъ**.

Вяземское Общество приказчиковъ.

Предсѣдатель и Казначей—А. В. **Грековъ**. *Секретарь*—Н. **Щукинъ**.

Вяземскій клубъ.

Предсѣдатель Совѣта Старшинъ—Статскій Совѣтникъ Арсеній Борисовичъ **Сорневъ**.

Военное собраніе.

Предсѣдатель Распорядительнаго Комитета—Подполковникъ **Шнарковскій**.

Переселенческій пунктъ.

Завѣдывающій—врачъ **Унгеръ**.

Гжатскъ и уѣздъ.

Министерство Внутреннихъ Дѣлъ.

Уѣздный Предводитель Дворянства—Коллежскій Регистраторъ Владиміръ Александровичъ **Булгаковъ**.

Уѣздный Съѣздъ.

Предсѣдатель—Предводитель Дворянства. *Уѣздный Членъ Окружнаго Суда*—Коллежскій Совѣтникъ Алексѣй Эдуардовичъ

Гжатскъ и уѣздъ.

Нилендеръ. *Земскіе Начальники*: 1-го участка—отставной полковникъ Константинъ Павловичъ **Гудимъ**, 2-го участка—Коллежскій Регистраторъ Александръ Александровичъ **Биркель**, 3-го участка—Коллежскій Секретарь Владиміръ Сигизмундовичъ **Штромбергъ**, 4-го участка—Титулярный Совѣтникъ Алексѣй Николаевичъ **Изюмскій**, 5-го участка—дворянинъ Борисъ Николаевичъ **Шмидтъ**. *Городской Судья*—Титулярный Совѣтникъ Сергѣй Мироновичъ **Ладыгинъ**. *Почетные Мировые Судьи:* Камергеръ Двора Его Императорскаго Величества, графъ Дмитрій Николаевичъ **Татищевъ**, Камеръ-Юнкеръ Двора Его Императорскаго Величества князь Иванъ Николаевичъ **Лобановъ-Ростовскій**, дворянинъ Владиміръ Павловичъ **Муромцевъ**, дворянинъ Владиміръ Александровичъ **Булгаковъ**, дворянинъ Сергѣй Сергѣевичъ **Головинъ**, Инженеръ-Технологъ Аркадій Александровичъ **Синягинъ**, потомственный почетный гражданинъ Александръ Александровичъ **Поповъ** и Статскій Совѣтникъ Александръ Михайловичъ **Трухачевъ**. *Секретарь*—Петръ Александровичъ **Воробьевъ**.

Уѣздное по воинской повинности Присутствіе.

Предсѣдатель—Предводитель Дворянства. *Члены:* Предсѣдатель Земской Управы Павелъ Николаевичъ **Микулинъ**, Уѣздный Исправникъ, Воинскій Начальникъ. Члены отъ Земства: 1-го участка—дворянинъ Алексѣй Николаевичъ **Изюмскій**, 2-го участка—дворянинъ Александръ Александровичъ **Биркель**, 3-го участка—Статскій Совѣтникъ Александръ Михайловичъ **Трухачевъ**. *Дѣлопроизводитель*—Титулярный Совѣтникъ Сергѣй Александровичъ **Эльмановичъ**.

Уѣздное Полицейское Управленіе.

Уѣздный Исправникъ—Коллежскій Ассесоръ Митрофанъ Николаевичъ **Неклюдовъ**. *Помощникъ его*—Коллежскій Ассесоръ Алексѣй Егоровичъ **Рабчинскій**. *Секретарь*—Коллежскій Регистраторъ Александръ Васильевичъ **Мальчевскій**. *Столоначальники:* Коллежскій Регистраторъ Николай Ивановичъ **Шестериковъ** и Владиміръ Васильевичъ **Крыловъ**. *Регистраторъ*—неимѣющій чина Василій Ефимовичъ **Петровъ**. *Полицейскіе Надзиратели:* 1-го участка--неимѣющій чина, временно исполняющій обязанности Егоръ Федоровичъ **Душакъ** и 2-го участка—и. д. неимѣющій чина Федоръ Артемовичъ **Смирновъ**. *Становые Пристава:* 1-го стана—Губернскій Секретарь Андрей Петровичъ **Сорневъ** и 2-го стана—Коллежскій Ассесоръ Алексѣй Пименовичъ **Ивановъ**.

Уѣздное Тюремное Отдѣленіе.

Предсѣдатель—Предводитель Дворянства. *Директоры:* Городской Голова, Уѣздный Исправникъ, Уѣздный и Городовые врачи, Товарищъ Прокурора, Предсѣдатель Земской Управы, Благочинный Протоіерей Іоаннъ **Санковскій**, Уѣздный Членъ Смоленскаго Окружнаго Суда, Городской Судья и Казначей Коллежскій Совѣтникъ Василій Алексѣевичъ **Назаревскій**.

Распорядительный Комитетъ.

Предсѣдатель—Уѣздный Исправникъ. *Члены:* Уѣздный Воинскій Начальникъ, Городской Голова и Предсѣдатель Земской Управы.

Врачебная часть.

Городовой врачъ—Коллежскій Совѣтникъ Евгеній Ивановичъ **Афонскій**. *Уѣздный врачъ*—Статскій Совѣтникъ Эдуардъ Доминиковичъ **Шредерсъ**. *Земскіе врачи:* Коллежскій Совѣтникъ Николай Ивановичъ **Преображенскій**, Платонъ Николаевичъ **Микулинъ**, Василій Никоновичъ **Фрязиновъ**, Петръ Львовичъ **Познанинъ**, Владиміръ Васильевичъ **Покровскій** и Сергѣй Апполинарьевичъ **Головачевъ**. *Акушерки:* Елизавета Васильевна **Константинова**, Марія Ивановна

Гжатскъ и уѣздъ.

Доброславская, Александра Ивановна **Апеллесова**, Олимпіада Діомидовна **Петрова** и Елизавета Сергѣевна **Данилова**. *Смотритель* Гжатской Земской больницы—Сергѣй Ивановичъ **Колесинскій**. *Вольная аптека* подъ управленіемъ провизора Ивана Федоровича **Лебедева**. *Попечители земскихъ больницъ:* Городской Земской больницы—Владиміръ Александровичъ **Булгаковъ**, Пышковской—Александръ Николаевичъ **Изюмскій**, Вѣшковской и Горбуновской—Александръ Михайловичъ **Трухачевъ** и Кармановской—Аркадій Александровичъ **Синягинъ**.

Почтово-Телеграфная контора.

Начальникъ Конторы—неимѣющій чина Иванъ Августовичъ **Канепитъ**. *Помощникъ его*—Титулярный Совѣтникъ Владиславъ Павловичъ **Точиловскій**. *Почтово-телеграфный чиновникъ* 4-го разряда—Коллежскій Регистраторъ Петръ Ивановичъ **Морозовъ**. *Надсмотрщики:* неимѣющіе чиновъ—Василій Ивановичъ **Карцевъ**, Иванъ Васильевичъ **Львовъ** и Илья Епифановичъ **Полушкинъ**. *Почтово-телеграфные чиновники:* 5-го разряда — Коллежскій Регистраторъ Сергѣй Александровичъ **Башкинъ** и неимѣюшій чина **Корзунъ**.

Городская Управа.

Городской Голова—купецъ Николай Григорьевичъ **Кононовъ**. *Члены Управы:* купецъ Сергѣй Алексѣевичъ **Митенковъ** и мѣщанинъ Павелъ Ильичъ **Соболевъ**. *Секретарь*—Порфирій Михайловичъ **Васильевъ**. *Дѣлопроизводитель Управы*—Матвѣй Антоновичъ **Тылло**. *Бухгалтеръ*—Александръ Николаевичъ **Раевскій**. *Мѣщанскій Староста*—Иванъ Федоровичъ **Масютинъ**.

Сиротскій Судъ.

Предсѣдатель—купецъ Николай Григорьевичъ **Кононовъ**. *Члены:* купцы—Василій Герасимовичъ **Тихоновъ**, Павелъ Степановичъ **Травкинъ**, мѣщане—Иванъ Федоровичъ **Масютинъ** и Павелъ Ильичъ **Соболевъ**. *Секретарь*—(вакансія)

Городской Общественный Банкъ.

Директоръ—купецъ Сергѣй Дмитріевичъ **Глушковъ**. *Товарищи Директора:* мѣщанинъ Николай Ивановичъ **Чернышевъ** и купецъ Иванъ Захаровичъ **Чугуновъ**. *Бухгалтеръ*—мѣщанинъ Михаилъ Яковлевичъ **Баженовъ**.

Министерство Финансовъ.

Гжатское Казначейство.

Казначей—Коллежскій Совѣтникъ Василій Алексѣевичъ **Назаревскій**. *Старшій Бухгалтеръ*—Надворный Совѣтникъ Александръ Николаевичъ **Рословъ**. *Кассиры:* 1-го разряда—Коллежскій Секретарь Павелъ Григорьевичъ **Гофштетеръ**, 2-го разряда—Коллежскій Регистраторъ Евгеній Петровичъ **Шпиліотъ**. *Бухгалтеры:* 1-го разряда—Титулярный Совѣтникъ Павелъ Борисовичъ **Сныткинъ** и 2-го разряда—Титулярный Совѣтникъ Василій Сергѣевичъ **Ширяевъ**, неимѣющій чина—Петръ Корниліевичъ **Роговцовъ** и Коллежскій Регистраторъ Антонъ Ивановичъ **Куваевъ**.

Окружное Акцизное Управленіе.

VI округа (уѣзды: Гжатскій и Сычевскій).

Надзиратель—Надворный Совѣтникъ Александръ Авраамовичъ **Смольскій**. *Дѣлопроизводители:* Титулярный Совѣтникъ Сергѣй Александровичъ **Шемякинъ** и Коллежскій Регистраторъ Леонидъ Владиміровичъ **Кацъ**. *Помощники надзирателя:* Коллежскій Регистраторъ Николай Васильевичъ **Гусевъ**, Надворный Совѣтникъ Леонидъ Адальбертовичъ **Семенковичъ** (въ Гжатскѣ) и Коллежскій Регистраторъ Николай Петровичъ **Яковлевъ** (въ г. Сычевкѣ). *Старшіе контролеры:* въ г. Гжатскѣ—Коллежскій Секретарь Валентинъ Митрофановичъ **Выскребенцевъ**, неимѣющій чина Василій Ивановичъ **Новиковъ**, неимѣющій чина Александръ Дмитріевичъ **Дмитріевъ** и Коллежскій Ассесоръ Николай Сергѣевичъ **Давыдовъ**. *Младшіе контролеры:* въ г. Сычевкѣ—Коллежскій Секретарь Александръ Леонидовичъ **Ивашкинъ** и Д. А. **Путято**.

Гжатскій № 5 казенный очистной винный складъ.

И. об. Завѣдующаго складомъ—Михаилъ Ивановичъ **Плавинскій**. *Помощникъ Завѣдующаго*—**Булгакъ**. *Конторщикъ*—Алексѣй Дмитріевичъ **Богословскій**. *Помощникъ Конторщика*—Юрій Михайловичъ **Тубинисъ**. *Подвальный*—Тихонъ Алексѣевичъ **Симоновъ** и *Машинистъ*—Стефанъ Васильевичъ **Путято**.

Уѣздный Комитетъ Попечительства о Народной Трезвости.

Предсѣдатель Комитета—Уѣздный Предводитель Дворянства. Депутатъ отъ духовенства—Священникъ Сергѣй **Зезюлинскій**. *Члены:* Уѣздный Исправникъ, Уѣздный Членъ Окружнаго Суда, Окружный Надзиратель 6-го окружнаго Управленія, Воинскій Начальникъ Полковникъ **Сундстремъ**, всѣ 5 участковыхъ Земскихъ Начальниковъ, Податной Инспекторъ, Городовой Врачъ, Городской Судья, Предсѣдатель Земской Управы, отъ города—Городской Голова, отъ земства—Александръ Александровичъ **Биркель** и Василій Петровичъ **Мироновъ**. *Дѣлопроизводитель*—личный почетный гражданинъ Петръ Александровичъ **Воробьевъ**.

Городское Раскладочное Присутствіе.

Предсѣдатель—Податной Инспекторъ Титулярный Совѣтникъ Александръ Васильевичъ **Алексѣевъ**. *Торговые депутаты:* отъ земства—Гжатскій купецъ Михаилъ Ермолаевичъ **Полкановъ**, купеческій сынъ Сергѣй Дмитріевичъ **Глушковъ**, крестьянинъ

Гжатскъ и уѣздъ.

Сергѣй Степановичъ **Чугуновъ** и крестьянинъ Александръ Семеновичъ **Выборный**, отъ города купцы: Владимiръ Ивановичъ **Подосѣновъ**, Михаилъ Петровичъ **Кононовъ** и Николай Марковичъ **Власовъ**.

Главное Управленiе Землеустройства и Земледѣлiя.

Гжатская Уѣздная Землеустроительная Комиссiя.

Предсѣдатель—Предводитель Дворянства Владимiръ Александровичъ **Булгаковъ**. *Непремѣнный Членъ* — Капитанъ запаса Николай Николаевичъ **Изюмскiй**. *Секретарь*—Владимiръ Константиновичъ **Тышко**. *Члены:* отъ Земства—Владимiръ Павловичъ **Муромцевъ**, Иванъ Ивановичъ **Ермаковъ**, Иванъ Алексѣевичъ **Гольцевъ**. *Члены* отъ крестьянъ—Василiй Васильевичъ **Зеленцевъ**, Степанъ Ивановичъ **Коржаковъ**, Василiй Яковлевичъ **Буровъ**. *Члены:* по должности—Земскiе Начальники 1, 2, 3, 4 и 5 участковъ, Уѣздный Членъ Смоленскаго Окружнаго Суда по Гжатскому уѣзду и Податной Инспекторъ.

Министерство Юстицiи.

Судебные Слѣдователи: 1-го участка—Титулярный Совѣтникъ Iосифъ Николаевичъ **Сангайло**, 2-го участка Титулярный Совѣтникъ Алексѣй Ивановичъ **Алексѣевъ**. *Судебныи Пристав*ъ Смоленскаго Окружнаго Суда — Коллежскiй Ассесоръ Ипполитъ Владимiровичъ **Хученевъ**. *Нотарiусы:* мѣщанинъ Семенъ Ивановичъ **Игнатюшинъ** и потомственный дворянинъ Николай Зеноновичъ **Могучiй-Евцихевичъ**. *Городской Судья*—Титулярный Совѣтникъ Сергѣй Мироновичъ **Ладыгинъ**. *Уѣздный Членъ* Смоленскаго Окружнаго Суда—Надворный Совѣтникъ Алексѣй Эдуардовичъ **Нилендеръ**. *Начальникъ тюрьмы* — Коллежскiй Ассесоръ Василiй Александровичъ **Смирновъ**.

Гжатскъ и уѣздъ.

Дворянская Опека.

Предсѣдатель Опеки—Предводитель Дворянства. *Члены Опеки:* Титулярный Совѣтникъ Павелъ Николаевичъ **Микулинъ** и Коллежскій Регистраторъ Алексѣй Николаевичъ **Изюмскій**. *Письмоводитель*—(вакансія).

Министерство Военное.

Уѣздный Воинскій Начальникъ—Полковникъ Густавъ Густавовичъ **Сундстремъ**. *Дѣлопроизводитель*—Капитанъ Михаилъ Васильевичъ **Прозоркевичъ**. *Командиръ* 4-ой батареи 1-й артиллерійской бригады — Подполковникъ Александръ Александровичъ **Христиничъ**. *Командиръ* 5-й батареи 1-й артиллерійской бригады—Подполковникъ **Образцовъ**. *Временно командующій* дивизіономъ—Полковникъ Петръ Александровичъ **Ползиковъ**.

Министерство Народнаго Просвѣщенія.

Уѣздный Училищный Совѣтъ.

Предсѣдатель—Предводитель Дворянства. *Члены*: Инспекторъ Народныхъ училищъ 6-го участка Статскій Совѣтникъ Владиміръ Васильевичъ **Рудневъ**, Инспекторъ городского училища, отъ Министерства Внутреннихъ Дѣлъ — Уѣздный Исправникъ, отъ Духовенства—Протоіерей Іоаннъ **Санковскій**, отъ города—(не избранъ), отъ земства—дворянинъ Владиміръ Петровичъ **Тулубьевъ** и дворянинъ Владиміръ Павловичъ **Муромцевъ**.

Реальное училище.

Директоръ—Дѣйствительный Статскій Совѣтникъ Петръ Федоровичъ **Никульцевъ**. *Инспекторъ*—учитель исторіи — Статскій Совѣтникъ Митрофанъ Семеновичъ **Четыркинъ**. *Законоучитель* — Священникъ Петръ Ивановичъ **Радковскій**. *Учителя*: русскаго языка—состоящій въ VIII классѣ Владиміръ Филадельфовичъ **Декапольскій**, математики—состоящій VIII въ классѣ Люціанъ Іосифовичъ **Лисовскій**, естественной исторіи и географіи—состоящій въ VIII классѣ Александръ Козьмичъ **Молчановъ**, нѣмецкаго языка — Статскій Совѣтникъ Владиміръ Ивановичъ **Грюнталь**. *Учительница* французскаго языка — Елизавета Михайловна **Дорошкевичъ**. *Учителя*: рисованія и чистописанія — состоящій въ VIII классѣ Исидоръ Афанасьевичъ **Уткинъ**, гимнастики—Штабсъ-Капитанъ Евгеній Александровичъ **Семевскій** и пѣнія—Александръ Евпловичъ **Обновленскій**. *Помощники классныхъ наставниковъ*: состоящій въ X классѣ Павелъ Константиновичъ **Вишневскій** и Коллежскій Регистраторъ Василій Ивановичъ **Шестериковъ**. *Врачъ* — Коллежскій Совѣтникъ Евгеній Ивановичъ **Афонскій**. *Письмоводитель*—Губернскій Секретарь Вячеславъ Федоровичъ **Колывановъ**.

Александровская женская гимназія.

Почетная попечительница—графиня Вѣра Анатоліевна **Татищева**.

Попечительный Совѣтъ.

Предсѣдатель Совѣта—Предводитель Дворянства Владиміръ Александровичъ **Булгаковъ**. *Непремѣнные члены*: Директоръ Реальнаго училища и начальница гимназіи. *Выборные члены*: отставной Генералъ-Маіоръ Николай Доминиковичъ **Шредерсъ**, дворянинъ Василій Петровичъ **Мироновъ**, Земскій Начальникъ Алексѣй Николаевичъ **Изюмскій**, Капитанъ запаса Николай Николаевичъ **Изюмскій**, купцы: Николай Григорьевичъ **Кононовъ**, Михаилъ Петровичъ **Кононовъ**, Владиміръ Ивановичъ **Подосѣновъ**, Василій Ивановичъ **Пономаревъ**. *Секретарь*—Титулярный Совѣтникъ Сергѣй Александровичъ **Эльмановичъ**.

Гжатскъ и уѣздъ.

Педагогическій Совѣтъ.

Предсѣдатель—Директоръ Реальнаго училища Дѣйствительный Статскій Совѣтникъ Петръ Федоровичъ **Никульцевъ**. *Начальница* — дочь Статскаго Совѣтника Ольга Николаевна **Изюмская**. *Законоучители*: Протоіерей Іоаннъ Антоновичъ **Санковскій** и Священникъ Сергій Федоровичъ **Зезюлинскій**. *Преподавательницы*: русскаго языка —Антонина Александровна **Михайлова**, математики — Марія Николаевна **Микулина**, французскаго языка—Клавдія Николаевна **Изюмская**, нѣмецкаго языка — Лидія Оттовна **Дрейеръ**, рукодѣлія—Марія Андреевна **Жукова**, приготовительнаго класса—Софья Петровна **Радковская** и Софья Николаевна **Шредерсъ**. *Преподаватели*: русскаго языка—состоящій въ VIII классѣ Алексѣй Степановичъ **Крыжановскій**, математики—состоящій въ VIII классѣ Люціанъ Іосифовичъ **Лисовскій**, физики—состоящій въ VIII классѣ Александръ Кузьмичъ **Молчановъ**, географіи и исторіи--Надворный Совѣтникъ Алексѣй Матвѣевичъ **Мещериновъ**. *Надзирательницы*: Вѣра Владиміровна **Васильева**, Елена Владиміровна **Васильева** и Агнія Ивановна **Санковская**. *Врачъ*—Коллежскій Совѣтникъ Николай Ивановичъ **Преображенскій**.

Городское училище.

Почетный Смотритель —Сергѣй Алексѣевичъ **Митенковъ**. *Инспекторъ*—Надворный Совѣтникъ Алексѣй Матвѣевичъ **Мещериновъ**. *Законоучитель* – Священникъ Богоявленской церкви Александръ Васильевичъ **Сущинскій**. *Учителя*: Адамъ Герасимовичъ **Засемчукъ**, Михаилъ Ивановичъ **Ершовъ**, Иванъ Егоровичъ **Максимовъ**, Исидоръ Афанасьевичъ **Уткинъ**. *Учительница* — Лидія Оттовна **Дрейеръ**.

1-е приходское училище.

Попечитель—Владиміръ Ивановичъ **Подосѣновъ**. *Законоучитель*—(вакансія). *Завѣдующій-учитель*—Сергѣй Николаевичъ

Шапошниковъ, второй учитель—Николай Лавровичъ **Ивановъ** и третій учитель—Ефимъ Ивановичъ **Козловъ**.

2-е городское приходское училище.

Попечитель—Сергѣй Петровичъ **Кононовъ**. *Законоучитель*—Священникъ Богоявленской церкви Дмитрій Іоанновичъ **Одоевскій**. *Завѣдующій-учитель* — неимѣющій чина Василій Петровичъ **Скворцовъ** и *учитель*—(вакансія).

Женское начальное училище.

Попечитель—(вакансія). *Законоучитель* — Діаконъ соборной церкви Василій **Смирягинъ**. *Учительница* — Ольга Васильевна **Хохлова**. *Помощница учительницы*—Евгенія Алексѣевна **Зензевѣева**.

Уѣздныя Земскія Учрежденія.

Земская Управа.

Предсѣдатель—дворянинъ Павелъ Николаевичъ **Микулинъ**. *Члены*: крестьяне — Сергѣй Николаевичъ **Сапожниковъ** (онъ же замѣститель Предсѣдателя), Ѳеодоръ Сергѣевичъ **Миненковъ** и Василій Васильевичъ **Зеленцевъ**. *Секретарь* — крестьянинъ Никита Гавриловичъ **Чумаковъ**. *Бухгалтеръ* — потомственный почетный гражданинъ Николай Александровичъ **Ждановъ**. *Помощникъ Бухгалтера* — Алексѣй Васильевичъ **Карпачевскій**. *Регистраторъ* — П. И. **Луновъ**. *Библіотекарша*—Павла Петровна **Пастухова**. *Завѣдывающій страховымъ столомъ*—Иванъ Сергѣевичъ **Тихоновъ**. *Уѣздный Агрономъ*—(вакансія). *Уѣздный Тех-*

никъ—Александръ Ивановичъ **Голубевъ**. *Бухгалтерша* сельскохозяйственнаго склада—Юлія Александровна **Леонтьева**.

Комиссія по составленію списковъ присяжныхъ засѣдателей.

Предсѣдатель — Предводитель Дворянства. *Члены*: Предсѣдатель Земской Управы, Уѣздный Исправникъ, Городской Голова, Городской Судья, Товарищъ Прокурора, Уѣздный Членъ Смоленскаго Окружнаго Суда, дворяне: Александръ Александровичъ **Биркель**, Александръ Николаевичъ **Изюмскій** и Владиміръ Петровичъ **Тулубьевъ**.

Врачебный Совѣтъ.

Предсѣдатель — Предсѣдатель Земской Управы. *Члены*: Иванъ Ивановичъ **Ермаковъ**, Владиміръ Александровичъ **Булгаковъ**, Иванъ Алексѣевичъ **Гольцевъ**, Алексѣй Николаевичъ **Изюмскій**, Николай Николаевичъ **Изюмскій**, Городской Голова и всѣ земскіе врачи (медицинскіе и ветеринарные).

Экономическій Совѣтъ.

Предсѣдатель — дворянинъ Василій Петровичъ **Мироновъ**. *Члены*: Владиміръ Александровичъ **Булгаковъ**, Владиміръ Павловичъ **Муромцевъ**, Александръ Михайловичъ **Трухачевъ**, Иванъ Алексѣевичъ **Гольцевъ**, Иванъ Ивановичъ **Ермаковъ** и Сергѣй Николаевичъ **Сапожниковъ**. *Агенты Земскаго страхованія*: личный гражданинъ Михаилъ Львовичъ **Владиміровъ** и Георгій Елизаровичъ **Капранцевъ**. *Смотритель Арестнаго дома* — дворянинъ Андрей Петровичъ **Плохово**.

Завѣдующіе военно-конскими участками: 1-го участка—Петръ Александровичъ **Воробьевъ**, 2-го участка—Сергѣй Николае-

Гжатскъ и уѣздъ.

вичъ **Сапожниковъ**, 3-го участка—Козьма Васильевичъ **Горѣликовъ**, 4-го участка—Сергѣй Григорьевичъ **Совѣтовъ**, 5-го участка—Василій Васильевичъ **Зеленцевъ**, 6-го участка—Павелъ Васильевичъ **Сумкинъ**, 7-го участка—(вакансія), 8-го участка—Федоръ **Максимовъ**, 9-го участка—Яковъ Васильевичъ **Ефимовъ**, 10-го участка—Александръ Федоровичъ **Зарринъ**, 11-го участка—Иванъ Алексѣевичъ **Гольцевъ**, 12-го участка—Степанъ Михайловичъ **Воронковъ**, 13-го участка—Дементій Ефимовичъ **Бирюковъ**, 14-го участка—Козьма Петровичъ **Петровъ**, 15-го участка—Петръ Карповичъ **Кулагинъ**, 16-го участка—Сергѣй Степановичъ **Чугуновъ**, 17-го участка—Иванъ Ивановичъ **Пыркинъ**, 18-го участка—(вакансія).

Духовное Вѣдомство.

Уѣздный Протоіерей и градскій Благочинный—Іоаннъ Антоновичъ **Санковскій**; церкви его смотрѣнія: Благовѣщенскій Соборъ и Богоявленская церковь.

1-й Округъ—Благочинный села Пречистаго, Священникъ Николай **Уклонскій**; села: Пречистое, Куршево, Златоустово, Савино, Брызгалово, Воробьево, Субботники, Спасское, Клушино, Самуйлово и Покровъ-Гуляево.

2-й Округъ—Благочинный Священникъ села Купрова Владиміръ **Соколовъ**; села: Будаево, Острицы, Вѣшки, Коноплево, Вельможъ, Ново-Покровское, Ново-Рождество, Купрово, Мокрое, Ивакино, Дровнино, Глинки, Ренское, Петропавлово, Столбово и Николаевское.

3-й Округъ—Благочинный Священникъ села Воронцова, Іоаннъ **Селезневъ**; села: Вырубово, Чаль, Семеновское, Дятлово, Потапово, Колокольня, Воронцово, Климово, Сосницы, Васильевское, Доръ, Рождество, Покровское, Рождествино, Курьяново и Скугорево.

Настоятель Колочскаго монастыря—Архимандритъ **Никифоръ**.

Уѣздный Миссіонеръ—Священникъ Николай **Клитинъ**.

Гжатскъ и уѣздъ.

Гжатское отдѣленіе братства преподобнаго Авраамія Смоленскаго чудотворца.

Предсѣдатель—Протоіерей Іоаннъ **Санковскій**. *Члены*: Священникъ Николай **Клитинъ** (онъ же Секретарь), Предводитель Дворянства, Предсѣдатель Земской Управы, Уѣздный Исправникъ, Городской Голова, дворянинъ Василій Петровичъ **Мироновъ**, дворянинъ Владиміръ Павловичъ **Муромцевъ**, Инспекторъ Городского училища, Земскіе начальники всѣхъ пяти участковъ и три Уѣздныхъ Благочинныхъ.

Церковно-приходскія школы.

При соборной церкви мужская: *Завѣдующій школой*—Священникъ Сергѣй **Майоровъ**. *Преподаватели*: діаконы—Василій **Шкломинъ** и Василій **Смирягинъ**. *Учительница*—Софья Васильевна **Георгіевская**. При Богоявленской церкви женская. *Завѣдующій школой* и законоучитель—Священникъ Александръ **Сущинскій** и *учительница*—Серафима Васильевна **Солнцева**. *Уѣздный Наблюдатель* надъ церковно-приходскими школами грамоты—Священникъ Сергій **Зезюлинскій**.

Общества.

Вольное Пожарное Общество.

Предсѣдатель Совѣта—Коллежскій Ассесоръ Митрофанъ Николаевичъ **Неклюдовъ**. *Начальникъ охотниковъ*—Владиміръ Ивановичъ **Подосѣновъ**. *Члены Совѣта*: Сергѣй Алексѣевичъ **Митенковъ**, Александръ Николаевичъ **Власовъ**, Сергѣй Александровичъ **Герасимовъ**, Василій Васильевичъ **Тихоновъ**, Павелъ Ильичъ **Соболевъ**, Владиміръ Алексѣевичъ **Тимофеевъ** и Михаилъ Александровичъ **Кононовъ**. *Дѣлопроизводитель*—Петръ Александровичъ **Воробьевъ**.

Гжатскъ и уѣздъ.

Общество пособія нуждающимся учащимся въ мѣстныхъ учебныхъ заведеніяхъ.

Предсѣдательница—Анастасія Семеновна **Тимофеева**. *Непремѣнный членъ*—Ольга Николаевна **Изюмская**. *Казначей*—Протоіерей Іоаннъ **Санковскій**. *Дѣлопроизводитель*—Петръ Александровичъ **Воробьевъ**.

Гжатское Общество попечительства о бѣдныхъ.

Предсѣдатель Совѣта Общества — дворянинъ Алексѣй Николаевичъ **Изюмскій**. *Товарищъ Предсѣдателя* — Владиміръ Ивановичъ **Подосѣновъ**. *Казначей* — Павелъ Ильичъ **Соболевъ**. *Секретарь*—личный почетный гражданинъ Петръ Александровичъ **Воробьевъ**

Общественное Собраніе.

Предсѣдатель—Василій Ивановичъ **Пономаревъ**. *Старшины*: Евгеній Ивановичъ **Афонскій**, Семенъ Львовичъ **Мильковскій**, Николай Григорьевичъ **Кононовъ**, Николай Петровичъ **Черновъ** (онъ же и Казначей) и Петръ Александровичъ **Воробьевъ**.

Вѣдомство Учрежденій Императрицы Маріи.

Окружные Надзиратели питомцевъ Императорскаго Воспитательнаго Дома.

1-го участка Гжатскаго округа—*Старшій Окружный Надзиратель* Дмитрій Петровичъ **Скворцовъ**.

2-го участка Гжатскаго округа—*Старшій Окружный Надзиратель* Михаилъ Николаевичъ **Ивановъ**.

Дорогобужъ и уѣздъ.

1-го участка Уваровскаго округа — *Старшій Окружный Надзиратель*—Иванъ Дмитріевичъ **Бѣлоусовъ**.

2-го участка Уваровскаго округа — женщина-врачъ. *Младшій Окружный Надзиратель*—Серафима Матвѣевна **Розонова**.

Комитетъ Общества Краснаго Креста.

Предсѣдатель—Владиміръ Александровичъ **Булгаковъ**. *Товарищъ Предсѣдателя*—Алексѣй Эдуардовичъ **Нилендеръ**. *Казначей*--Петръ Александровичъ **Воробьевъ**. *Дѣлопроизводитель*—Сергѣй Александровичъ **Эльмановичъ**. *Члены Ревизіонной Комиссіи:* Алексѣй Эдуардовичъ **Нилендеръ** и Петръ Александровичъ **Воробьевъ**. *Почетные Члены*: Николай Александровичъ **Шаховъ** и Дмитрій Петровичъ **Пастуховъ**.

Желѣзнодорожныя учрежденія.

Начальникъ станціи Гжатскъ—Балтазаръ Семеновичъ **Лютынскій**. *Помощники его*—мѣщанинъ Феликсъ Діонисьевичъ **Гробовскій** и крестьянинъ Лаврентій Ивановичъ **Легасовъ**. *Ревизоръ движенія*—Михаилъ Михайловичъ **Колесниковъ**.

Дорогобужъ и уѣздъ.

Министерство Внутреннихъ Дѣлъ.

Уѣздный Предводитель Дворянства—Коллежскій Ассесоръ Павелъ Михайловичъ **Сухотинъ**. *Секретарь его*—Коллежскій Секретарь Дмитрій Петровичъ **Шестериковъ**.

Дорогобужъ и уѣздъ.

Уѣздный Съѣздъ.

Предсѣдатель—Уѣздный Предводитель Дворянства. *Члены:* Уѣздный Членъ Окружнаго Суда Коллежскій Совѣтникъ Александръ Абрамовичъ **Кательниковъ**, Городской Судья Коллежскій Ассесоръ Иванъ Сергѣевичъ **Пахилко**. *Земскіе Начальники:* 1-го участка—Капитанъ 2-го ранга Владиміръ Петровичъ **Лесли**, 2-го участка—Статскій Совѣтникъ Ефимъ Алексѣевичъ **Давыдовъ**, 3-го участка—Полковникъ въ отст. Андрей Ивановичъ **Поповъ**, 4-го участка—Капитанъ въ запасѣ Алексѣй Павловичъ **Титовъ**. *Почетные Мировые Судьи:* князь Владиміръ Михайловичъ **Урусовъ**, Коллежскій Ассесоръ Александръ Михайловичъ **Тухачевскій**, потомственный почетный гражданинъ Дмитрій Ивановичъ **Свѣшниковъ**, Коллежскій Совѣтникъ Константинъ Дмитріевичъ **Баскаковъ**, Титулярный Совѣтникъ Николай Степановичъ **Котиковъ** и Сергѣй Ильичъ **Воронецъ**. *И. о. Секретаря*—неимѣющій чина Филиппъ Тихоновичъ **Васильевъ**.

Уѣздное по воинской повинности Присутствіе.

Предсѣдатель—Предводитель Дворянства. *Члены:* Уѣздный Исправникъ, Воинскій Начальникъ, Предсѣдатель Уѣздной Земской Управы, отъ города—Городской Голова и отъ мѣстныхъ жителей—Коллежскій Совѣтникъ Константинъ Дмитріевичъ **Баскаковъ** и Штабъ-Ротмистръ въ отст. Андрей Петровичъ **Верзиловъ**. *Дѣлопроизводитель*—Коллежскій Секретарь Дмитрій Петровичъ **Шестериковъ**.

Уѣздное Полицейское Управленіе.

Уѣздный Исправникъ—Коллежскій Совѣтникъ Василій Ивановичъ **Карташевъ**. *Помощникъ его*—Коллежскій Секретарь Александръ Григорьевичъ **Залѣсскій**. *Секретарь*—Губернскій Секретарь Иванъ Васильевичъ **Мильковскій**. *Столоначальники:* неимѣющій чина Глѣбъ Яковлевичъ **Павлюковъ** и неимѣющій чина Оттонъ

Дорогобужъ и уѣздъ.

Андреевичъ **Дробышевскій**. *Регистраторъ*—Губернскій Секретарь Сергѣй Михайловичъ **Бѣлявскій**. *Становые Пристава:* 1-го стана—Коллежскій Секретарь Валерій Михайловичъ **Верховскій** и 2-го стана—Коллежскій Ассесоръ Францъ Викентьевичъ **Іодко**. *Полицейскіе Надзиратели*: 1-й части—Титулярный Совѣтникъ Аркадій Ивановичъ **Щербань** и 2-й части—и. д. неимѣющій чина **Осиповъ**.

Уѣздное Тюремное Отдѣленіе.

Предсѣдатель—Уѣздный Предводитель Дворянства. *Директоры:* Уѣздный Исправникъ, Предсѣдатель Уѣздной Земской Управы, Городской Голова, Уѣздный врачъ, Градскій Благочинный. *Начальникъ тюрьмы*—Губернскій Секретарь Николай Евгеніевичъ **Сенькевичъ**. *Дѣлопроизводитель*—Титулярный Совѣтникъ Григорій Михайловичъ **Воронцовъ**.

Распорядительный Комитетъ.

Предсѣдатель—Уѣздный Исправникъ. *Члены:* Уѣздный воинскій Начальникъ, Городской Голова и Предсѣдатель Уѣздной Земской Управы.

Врачебная часть.

Попечитель земской больницы—личный почетный гражданинъ Федоръ Михайловичъ **Елисѣевъ**. *Уѣздный врачъ*—Коллежскій Совѣтникъ Петръ Мануиловичъ **Капутовскій**. *Городской врачъ*—(вакансія). *Повивальная бабка*—жена поручика Александра Степановна **Иллювіева**. *Земскіе врачи завѣдывающіе больницами*: городской—Григорій Моисеевичъ **Маршакъ**, уѣздными—Коллежскій Совѣтникъ Константинъ Дмитріевичъ **Баскаковъ**, неимѣющій чина Александръ Яковлевичъ **Купріяновъ**, Дмитрій Семеновичъ **Клестовъ** и Софья Николаевна **Ловейко**. *Земскій ветеринаръ*—Коллежскій Ассесоръ Николай Алексѣевичъ **Высоцкій**. *Земскія повивальныя бабки*: вдова канцелярскаго служителя Вѣра Александровна **Младова**, дочь священника Екатерина Александровна **Богоявленская**.

Дорогобужъ и уѣздъ.

Вольныя аптеки.

Городская—Провизоръ Коллежскій Секретарь Фердинандъ Фердинандовичъ **Гоффманъ** (онъ-же управляющій аптекою); ст. Дорогобужъ—потомственный почетный гражданинъ Мовша Берковичъ **Зеликинъ**.

Почтово-Телеграфная контора.

Начальникъ Конторы—Надворный Совѣтникъ Филиппъ Порфирьевичъ **Рожновъ**. *Помощникъ его*—-Коллежскій Регистраторъ Петръ Павловичъ **Павлюковичъ**. *Надсмотрщикъ*—Коллежскій Секретарь Михаилъ Васильевичъ **Горениковъ**. *Почтово-телеграфный чиновникъ* V разряда—Коллежскій Регистраторъ Адамъ Эрнестовичъ **Бражинскій**.

Дорогобужское Почтовое Отдѣленіе.

Начальникъ Отдѣленія—Титулярный Совѣтникъ Ѳедоръ Абрамовичъ **Громыко**.

Городская Управа.

Городской Голова—потомственный почетный гражданинъ Дмитрій Ивановичъ **Свѣшниковъ**. *Члены*: мѣщанинъ Василій Ильичъ **Пивоваровъ** и Иванъ Николаевичъ **Засыпкинъ** и Коллежскій Секретарь Фердинандъ Фердинандовичъ **Гоффманъ** (онъ-же заступающій мѣсто Городского Головы). *Секретарь*—потомственный почетный гражданинъ Романъ Іоакимовичъ **Дехтеревъ**. *Бухгалтеръ*—мѣщанинъ Борисъ Афанасьевичъ **Носовъ**.

Сиротскій Судъ.

Предсѣдатель—Городской Голова. *Члены:* Иванъ Николаевичъ **Засыпкинъ** и мѣщанинъ Миронъ Ивановичъ **Терентьевъ**.

Дорогобужъ и уѣздъ.

Секретарь—потомственный почетный гражданинъ Романъ Іоакимовичъ **Дехтеревъ**. *Мѣщанскій Староста*—Иванъ Андреевичъ **Гнидинъ**, *его помощникъ*—Захарій Захарьевичъ **Кладухинъ**.

Министерство Финансовъ.

Податной Инспекторъ—Коллежскій Совѣтникъ Иванъ Сергѣевичъ **Колтыпинъ**.

Уѣздное Казначейство.

Казначей—Коллежскій Совѣтникъ Владиміръ Ивановичъ **Барсовъ**. *Старшій Бухгалтеръ*—Надворный Совѣтникъ Алексѣй Денисьевичъ **Ляшкевичъ**. *Кассиръ*—Титулярный Совѣтникъ Дмитрій Николаевичъ **Филипповичъ**. *Бухгалтеры*: 1-го разряда—неимѣющій чина Николай Порфирьевичъ **Городскій**, 2-го разряда—Коллежскій Регистраторъ Адріанъ Сергѣевичъ **Бородинъ** и Коллежскій Секретарь Александръ Ивановичъ **Морозовъ**. *Счетный чиновникъ*—неимѣющій чина Александръ Александровичъ **Плаксинъ**.

Окружное Акцизное Управленіе.

II Округъ (уѣзды: Дорогобужскій и Ельнинскій).

Окружный Надзиратель—Коллежскій Совѣтникъ Бернгардъ Карловичъ **Аппель**. *Дѣлопроизводители*: Губернскій Секретарь Михаилъ Клементьевичъ **Миткевичъ** и Алексѣй Ивановичъ **Бѣловъ** (въ г. Ельнѣ). *Помощники Надзирателя*: Коллежскій Ассесоръ Брониславъ Игнатьевичъ **Рачинскій**, Надворный Совѣтникъ Афанасій Евдокимовичъ **Слободчиковъ** и Коллежскій Ассесоръ Дмитрій Дмитріевичъ **Андрониковъ**. *Контролеры*: Губернскій Секретарь Степанъ Степановичъ **Русецкій**, Титулярный Совѣтникъ Сергѣй Алексѣевичъ **Орловъ**, Георгій Казиміровичъ **Гелерманъ**, Сергѣй Владиміровичъ **Лебедевъ** и Сергѣй Владиміровичъ **Богдановичъ**.

Дорогобужъ и уѣздъ.

Дорогобужскій № 6 казенный очистной складъ.

Завѣдывающій складомъ — Павелъ Владиміровичъ **фонъ-Вильбуа**. *Помощникъ завѣдывающаго* — дворянинъ Василій Васильевичъ **Цявловскій**. *Конторщикъ*—Иванъ Павловичъ **Ивановъ**. *Помощникъ конторщика*—Николай Андреевичъ **Васильевъ**. *Подвальный*—Федоръ Ефимовичъ **Луговой**. *Машинистъ*—Иванъ Филипповичъ **Коробовъ**. *Сборщики:* Григорій Петровичъ **Масюковъ** и Сигизмундъ Богуславовичъ **Карчевскій**.

Уѣздный Комитетъ Попечительства о Народной Трезвости.

Предсѣдатель—Уѣздный Предводитель Дворянства. *Заступающій его мѣсто*—И. С. **Колтыпинъ**. *Члены*: Товарищъ Прокурора Смоленскаго Окружнаго Суда, Уѣздный Членъ Окружнаго Суда А. А. **Катедьниковъ**, Городской Судья И. С. **Пахилко**, Уѣздный Исправникъ В. И. **Карташевъ**, Податной Инспекторъ И. С. **Колтыпинъ**, Уѣздный врачъ П. М. **Капутовскій**, всѣ Земскіе Начальники уѣзда и А. А. **Еленева**, Почетные Мировые Судьи: А. М. **Тухачевскій**, Н. С. **Котиковъ**, Предсѣдатель Уѣздной Земской Управы С. И. **Воронецъ**, Городской Голова Д. И. **Свѣшниковъ** и учитель-Инспекторъ Городского училища Е. М. **Черковъ**. *Члены по избранію Земскаго собранія*: Я. Ѳ. **Занѣгинъ**. *Представитель* отъ Акцизнаго вѣдомства—Б. И. **Рачинскій**. *Дѣлопроизводитель*—И. В. **Мильковскій**. *Представитель* отъ духовнаго вѣдомства—Священникъ Н. **Кремлевъ**.

Уѣздное Податное (оно-же раскладочное) Присутствіе.

Предсѣдатель—Податной Инспекторъ Коллежскій Совѣтникъ Иванъ Сергѣевичъ **Колтыпинъ**. *Члены*: Титулярный Совѣтникъ Брониславъ Игнатьевичъ **Рачинскій**, мѣщане: Яковъ Петровичъ **Гречишниковъ**, Федоръ Даниловичъ **Меркуловъ**, Иванъ Ивановичъ **Лункинъ**, Василій Васильевичъ **Лункинъ**, Алексѣй Николаевичъ **Коробовъ** и Сергѣй Ивановичъ **Лютовъ**. *Замѣстители ихъ:* Василій Сильверстовичъ **Повалюхинъ** и Михаилъ Ивановичъ **Усачевъ**.

Городское по квартирному налогу Присутствіе.

Предсѣдатель—Податной Инспекторъ. *Члены:* Коллежскій Секретарь Фердинандъ Фердинандовичъ **Гоффманъ**, Надворный Совѣтникъ Алексѣй Денисьевичъ **Ляшкевичъ**, мѣщане: Сергѣй Ивановичъ **Жуковъ**, Лазарь Андреевичъ **Хохловъ**, Василій Васильевичъ **Лункинъ** и Титулярный Совѣтникъ Владиміръ Ивановичъ **Розовъ**.

Министерство Земледѣлія и Государственныхъ Имуществъ.

Завѣдующій Дорогобужскимъ Лѣсничествомъ—Коллежскій Совѣтникъ Сергѣй Ивановичъ **Дѣдушкинъ**. *Помощникъ его*—лѣсной кондукторъ Иванъ Емельяновичъ **Калининъ**.

Главное Управленіе Землеустройства и Земледѣлія.

Дорогобужская Уѣздная Землеустроительная Комиссія.

Предсѣдатель—Уѣздный Предводитель Дворянства Коллежскій Ассесоръ Павелъ Михайловичъ **Сухотинъ**. *Непремѣнный членъ*—Поручикъ въ отставкѣ Николай Николаевачъ **Яхонтовъ**. *Члены* по должности: Уѣздный Членъ Окружнаго Суда, Податной Инспекторъ, Предсѣдатель Уѣздной Земской Управы, Представитель Управленія Земледѣлія и Государственныхъ Имуществъ—Завѣдующій Лѣсничествомъ. *Члены* по выбору: отъ земства—дворянинъ Венедиктъ Николаевичъ **Мезенцевъ**, дворянинъ Владиміръ

Дмитріевичъ **Давыдовъ**, Александръ Антоновичъ **Степановъ**, отъ крестьянъ—Аполлонъ Ефимовичъ **Легчилинъ**, Иванъ Дмитріевичъ **Фанусевъ**, Иванъ Ивановичъ **Орре**. *Секретарь*—неимѣющій чина Степанъ Васильевичъ **Хватовъ**.

Министерство Юстиціи.

Судебный Слѣдователь—Коллежскій Ассесоръ Иванъ Іоакимовичъ **Пантелѣевъ**. *Судебный Приставъ* Окружнаго Суда—Надворный Совѣтникъ Александръ Дмитріевичъ **Фиксенъ**. *Нотаріусъ*—Коллежскій Секретарь Фердинандъ Фердинандовичъ **Гоффманъ** и неимѣющій чина Иванъ Ивановичъ **Станчукъ**.

Дворянская Опека.

Предсѣдатель—Предводитель Дворянства. *Члены*: Титулярный Совѣтникъ Федоръ Павловичъ **Блиновъ** и дворянинъ Константинъ Ивановичъ **Трояновскій**. *Письмоводитель*—Коллежскій Регистраторъ Владиміръ Ивановичъ **Романовъ**.

Министерство Народнаго Просвѣщенія.

Уѣздный Училищный Совѣтъ.

Предсѣдатель—Предводитель Дворянста. *Члены:* отъ Министерства Народнаго Просвѣщенія—Учитель-Инспекторъ городского училища; отъ Министерства Внутреннихъ Дѣлъ—Уѣздный Исправникъ, отъ Духовенства—Градскій Благочинный; отъ города—Городской Голова, отъ Земства—А. М. **Тухачевскій** и А. П. **Верзиловъ**.

Дорогобужъ и уѣздъ.

Мужская Алексѣевская прогимназія.

Почетный Попечитель—Городской Голова потомственный почетный гражданинъ Дмитрій Ивановичъ **Свѣшниковъ**. *Инспекторъ*—Статскій Совѣтникъ Михаилъ Васильевичъ **Аксеновъ**. *Преподаватели:* русскаго и латинскаго языковъ — Дѣйствительный Статскій Совѣтникъ Ѳеодоръ Андреевичъ **Вознесенскій**. *Законоучитель* —Священникъ Успенской гор. Дорогобужа церкви о Никандръ **Кремлевъ**. *Преподаватели*: математики—инженеръ-технологъ Никаноръ Матвѣевичъ **Юдинскій**, природовѣдѣнія и географіи — Лидія Алексѣевна **Рождественская**. *Учительницы:* нѣмецкаго языка—Евгенія Васильевна **Балашова** и французскаго языка—Анастасія Сергѣевна **Клейненбергъ**, учитель графическихъ искусствъ—окончившій курсъ Казанской худож. школы Григорій Алексѣевичъ **Ширяевъ**. *И. д. учителя* приготовительнаго класса—Титулярный Совѣтникъ Иванъ Максимовичъ **Алмазовъ**. *Помощникъ классныхъ наставниковъ и учитель* гимнастики, пѣнія и музыки—Коллежскій Регистраторъ Владиміръ Ивановичъ **Ерыхайловъ**. *Письмоводитель*—Губернскій Секретарь Николай Ивановичъ **Розовъ**.

Женская Гимназія.

Попечительный Совѣтъ.

Почетная Попечительница — вдова дворянка Клара Іосифовна **Барышникова**. *Предсѣдатель*—князь Владиміръ Михайловичъ **Урусовъ**. *Непремѣнные Члены:* Инспекторъ мужской прогимназіи и Начальница гимназіи. *Выборные Члены*: Уѣздный Предводитель Дворянства Коллежскій Ассесоръ Павелъ Михайловичъ **Сухотинъ**, Городской Голова Дмитрій Ивановичъ **Свѣшниковъ**, купецъ Семенъ Петровичъ **Гольцовъ**, С. И. **Воронецъ**, Статскій Совѣтникъ Ефимъ Алексѣевичъ **Давыдовъ**, вдова почетнаго гражданина Прасковья Ивановна **Матюшкина** и дворянка Екатерина Васильевна **Михневичъ**.

Дорогобужъ и уѣздъ.

Педагогическій Совѣтъ.

Предсѣдатель—Инспекторъ мужской прогимназіи Михаилъ Васильевичъ **Аксеновъ**. *Начальница гимназіи*—Александра Александровна **Еленева**. *Законоучитель*—Священникъ Духовской церкви о. Николай **Петропавловскій**. *Учительницы:* русскаго языка—Евдокія Яковлевна **Черкова**, русской литературы и педагогики—Александра Сергѣевна **Дерябина**, ариѳметики—Елизавета Михайловна **Яковлева**, исторіи и географіи — Анна Михайловна **Михайлова** и Екатерина Михайловна **Соловьева**, рукодѣлія—Марія Ивановна **Бородина** и Ольга Михайловна **Гришина**, французскаго и нѣмецкаго языковъ—Варвара Николаевна **Богдановичъ** и Анастасія Сергѣевна **Клейненбергъ**, природовѣдѣнія—Лидія Алексѣевна **Рождественская**. *Учителя:* русскаго языка — Александръ Михайловичъ **Струнинъ** и математики и физики — (вакансія). *Врачъ гимназіи*—Григорій Моисеевичъ **Маршакъ**. *Дантистка* — Марія Ивановна **Барсова**. *Учительница* приготовительнаго класса—Марія Васильевна **Алексѣева**. *Классная надзирательница* — преподающая чистописаніе Марія Сергѣевна **Колтыпина**.

Городское училище.

Почетный Смотритель—Городской Голова. *Учитель-Инспекторъ*—Надворный Совѣтникъ Ефимъ Михайловичъ **Черковъ**. *Законоучитель*—Священникъ Духовской церкви Александръ Петровичъ **Поповъ**. *Учителя:* неимѣющій чина Василій Ильичъ **Ѳоминъ**, Надворный Совѣтникъ Александръ Михайловичъ **Струнинъ**, Коллежскій Ассесоръ Владиміръ Ивановичъ **Розовъ**. *Учительница* нѣмецкаго языка — Инна Александровна **Бѣлявская**. *Учитель* пѣнія — псаломщикъ Покрово-Пятницкой церкви Константинъ Алексѣевичъ **Назаревскій**. *Учитель* чистописанія и рисованія—Григорій Алексѣевичъ **Ширяевъ**. *Врачъ училища*—Петръ Мануиловичъ **Капутовскій**.

Дорогобужъ и уѣздъ.

1-е городское приходское училище.

Попечительница—вдова Титулярнаго Совѣтника Екатерина Васильевна **Михневичъ**. *Законоучитель* — Священникъ Покрово-Пятницкой церкви Александръ Николаевичъ **Соколовъ**. *Завѣдующій училищемъ* — учитель Губернскій Секретарь Иванъ Ефимовичъ **Луговой**. *Учительница*—дочь Губернскаго Секретаря Юлія Алексѣевна **Смольянинова**. *Учитель* пѣнія — мѣщанинъ Захарій Захарьевичъ **Кладухинъ**.

2-е городское приходское училище.

Попечитель — Дорогобужскій купецъ Семенъ Петровичъ **Гольцовъ**. *Законоучитель* — Священникъ Одигитріевской церкви Нилъ Степановичъ **Бѣлявскій**. *Учителя*: Антоній Яковлевичъ **Кортелевъ** и мѣщанинъ Иванъ Леоновичъ **Августовъ**.

3-е городское приходское училище.

Попечительница—жена потомственнаго почетнаго гражданина Елизавета Андреевна **Свѣшникова**. *Законоучитель*—Священникъ Одигитріевской церкви Александръ **Смирновъ**. *Учительницы*: мѣщанская дочь Екатерина Николаевна **Боровикова** и Елена Эдуардовна **Фратчеръ**.

Женское начальное училище.

Попечительница — Дорогобужская купчиха Екатерина Филипповна **Потапова**. *Законоучитель*—Діаконъ Никольской церкви Сергѣй Евгеньевичъ **Пляшкевичъ**. *Учительница* — Марія Александровна **Юркова**. *Помощница ея*—Анна Ивановна **Подобѣдова**.

Успенская второклассная церковно-приходская школа.

Завѣдующій школою—законоучитель Священникъ Успенской церкви Сергѣй **Богоявленскій**. *Учителя*: студентъ духовной Семинаріи Иванъ Дмитріевичъ **Волочковъ**, окончившій курсъ Семинаріи Андрей Петровичъ **Пашинъ** и Дмитрій Денисовичъ **Городскій**. *Учитель образцовой школы*—Петръ Ѳомичъ **Молоденковъ**.

Женская одноклассная церковно-приходская школа.

Завѣдующій — законоучитель Священникъ Богоявленской церкви Василій **Неклепаевъ**. *Учительница*—дочь протоіерея Надежда Яковлевна **Пляшкевичъ**. *Учитель* пѣнія—діаконъ Мануилъ **Изгородинъ**.

Министерство Военное.

Управленіе Уѣзднаго Воинскаго Начальника.

Уѣздный Воинскій Начальникъ — Подполковникъ Василій Семеновичъ **Кедровъ**. *И. д. Дѣлопроизводителя*—Губернскій Секретарь Андрей Васильевичъ **Кравченко**.

Уѣздныя Земскія Учрежденія.

Земская Управа.

Предсѣдатель—Надворный Совѣтникъ Сергѣй Ильичъ **Воронецъ**. *Члены:* дворянинъ Венедиктъ Николаевичъ **Мезенцевъ**, землевладѣлецъ Іуліанъ Васильевичъ **Ермаковъ**. *Секретарь* — крестьянинъ Иванъ Ивановичъ **Андреевъ**. *Бухгалтеръ*—мѣщанинъ Степанъ Степановичъ **Балашевъ**. *Помощникъ его*—Иванъ Макеевичъ **Базинъ**.

Комиссія по составленію списковъ присяжныхъ засѣдателей.

Предсѣдатель—Предводитель Дворянства. *Члены:* Уѣздный Исправникъ, Городской Голова, Предсѣдатель Уѣздной Земской

Дорогобужъ и уѣздъ.

Управы, Городской Судья, Земскіе Начальники, Уѣздный Членъ, Товарищъ Прокурора Окружнаго Суда и отъ земства—В. Н. **Мезенцевъ**, Ф. Ф. **Гоффманъ** и Я. Ф. **Занѣгинъ**.

Завѣдующіе военно-конскими участками и ихъ помощники.

1-го участка—А. В. **Свѣшниковъ**, 2-го участка—Н. С. **Щечкинъ**, 3-го участка—Ю. Ю. **Эйнбергъ**, 4-го участка — И. Н. **Соколовъ**, 5-го участка—Р. В. **Гейнрихсонъ**, 6-го участка А. П. **Никифоровъ**, 7-го участка—(вакансія), 8-го участка—Н. М. **Максимовъ**, 9-го участка—Н. Я. **Прудниковъ**, 10-го участка—И. К. **Чистяковъ**, 11-го участка—И. М. **Соколенко**, 12-го участка — З. Ф. **Германъ**, 13-го участка—Д. Е. **Медвѣдевъ** и 14-го участка—К. П. **Крапухинъ**. *Помощники ихъ:* 1-го участка—И. Е. **Москвичевъ**, 2-го участка—С. Л. **Андреевъ**, 3-го участка—Т. **Андреевъ**, 4-го участка—А. П. **Смирновъ**, 5-го участка—В. П. **Ковалевъ**, 6-го участка—(вакансія), 7-го участка—Н. Г. **Раффъ**, 8-го участка—Г. М. **Гулидовъ**, 9-го участка—(вакансія), 10-го участка — П. В. **Козачковъ**, 11-го участка—С. **Андреевъ**, 12-го участка—А. П. **Леоновъ**, 13-го участка—И. С. **Вахмистровъ** и 14-го участка—Ф. И. **Левыкинъ**.

Врачебный Совѣтъ.

Предсѣдатель — Предсѣдатель Уѣздной Земской Управы. *Члены:* Членъ Земской Управы, представители отъ Городской Управы, гласные отъ земскаго собранія: князь В. М. **Урусовъ**, Е. А. **Давыдовъ** и В. Н. **Ловейко**, наличные земскіе врачи, земскій ветеринарный врачъ и уѣздный врачъ.

Санитарно-исполнительная Комиссія.

Предсѣдатель—Предсѣдатель Уѣздной Земской Управы. *Члены:* Уѣздный Исправникъ, Податной Инспекторъ, Уѣздный и Городской врачи, наличные земскіе врачи, представитель отъ Духовнаго вѣдомства, Члены Земской Управы и Городской Голова.

Уѣздная Оцѣночная Комиссія.

Предсѣдатель—Уѣздный Предводитель Дворянства. ***Члены:*** Податной Инспекторъ (онъ-же непремѣнный членъ), Предсѣдатель Уѣздной Земской Управы, А. П. **Верзиловъ**, Константинъ Дмитріевичъ **Баскаковъ**, отъ города — (вакансія), отъ Министерства Земледѣлія и Государственныхъ Имуществъ — Дорогобужскій лѣсничій.

По страхованію построекъ и движимыхъ имуществъ.

Агентъ Земскаго Страхованія—дворянинъ Викторъ Платоновичъ **Пряжевскій**. *Страховой дѣлопроизводитель* — Николай Ивановичъ **Фаддеевъ**. *Земскіе техники*: Николай Александровичъ **Соколовъ** и Иванъ Порфирьевичъ **Мурзинъ**.

Министерство Путей Сообщенія.

Начальникъ 4 участка пути и зданія станціи Дорогобужъ—Коллежскій Ассесоръ Григорій Андреевичъ **Сахновскій**. *Начальникъ станціи*—почетный гражданинъ Іосифъ Фаустиновичъ **Лисовскій**. *Его помощники:* дворянинъ Эдмундъ Мартиновичъ **Савицкій** и дворянинъ Алексѣй Александровичъ **Матвѣевъ**. *Кассиръ*—крестьянинъ Сергѣй Лаврентьевичъ **Лавреновъ**. *Вѣсовщикъ*—Осипъ Осиповичъ **Паухлѣбъ**. *Начальникъ* полустанціи Вышегоръ—мѣщанинъ Феликсъ Денисьевичъ **Грабовскій**. *Помощникъ его*—мѣщанинъ Владиміръ Антоновичъ **Росецкій**. *Начальникъ* полустанціи Дурово—личный почетный гражданинъ Илья Николаевичъ **Звѣревъ**. *Помощникъ его* —крестьянинъ Семенъ Никитичъ **Шарапановъ**.

Дорогобужъ и уѣздъ.

Вѣдомство Учрежденій Императрицы Маріи.

Уѣздное Попечительство Дѣтскихъ Пріютовъ.

Предсѣдатель—Уѣздный Предводитель Дворянства Коллежскій Ассесоръ Павелъ Михайловичъ **Сухотинъ**. *Члены*: Уѣздный Исправникъ Василій Ивановичъ **Карташевъ**, Предсѣдатель Уѣздной Земской Управы Сергѣй Ильичъ **Воронецъ**, Городской Голова Дмитрій Ивановичъ **Свѣшниковъ**, Градскій Благочинный Протоіерей Ѳеодоръ **Березкинъ**, Учитель-Инспекторъ городского училища Ефимъ Михайловичъ **Черковъ**, Уѣздный врачъ Петръ Мануиловичъ **Капутовскій** и всѣ Земскіе Начальники уѣзда. *Почетные члены:* Дорогобужскій 2 гильдіи купецъ Александръ Егоровичъ **Яншинъ**, уроженецъ Лифляндской губерніи Андрей Ивановичъ **Гертценъ**, Губернскій Секретарь Николай Владиміровичъ **Фирлей-Конарскій**, крестьянинъ Иванъ Казиміровичъ **Янушъ**, сынъ Губернскаго Секретаря Эрнестъ Александровичъ **Левенсонъ** и мѣщанинъ Иванъ Ивановичъ **Ксюнинъ**. *Дѣлопроизводитель*—Губернскій Секретарь Иванъ Васильевичъ **Мильковскій**.

Духовное Вѣдомство.

Настоятель Болдина монастыря—Игуменъ о. **Иринархъ**. *Градскій Благочинный*—Протоіерей Соборной Екатерининской церкви Ѳеодоръ **Березкинъ**; церкви его смотрѣнія: Екатерининскій соборъ, Успенская, Духовская, Богоявленская, Покрово-Пятницкая, Одигитріевская и села: Бизюково, Михайловское и Елисѣенки.

1-й Округъ—Благочинный Священникъ села Ромоданова Семенъ **Солнцевъ**: села: Озерище, Княщина, Бражино, Алексино, Ярилово, Ромоданово, Мстиславская Слободка, Рождество, Сверколучье, Василево, Усвятье, Кузино, Красно-Болотово, Каськово и Ректы.

2-й Округъ—Благочинный Протоіерей села Волочка Симеонъ **Чулковъ**; села: Буда, Мытишино, Межурѣчье, Клѣтки, Шилово,

Дорогобужъ и уѣздъ.

Чеботово, Славково, Пустынное, Благовѣщенье, Богородицкое, Волочекъ и Новый Городокъ,

3-й Округъ—Благочинный священникъ села Вержина Василій **Недосѣкинъ**; села: Городокъ, Пушкино, Кулево, Засижье,Рыбки, Николо-Кремяное, Моисеево, Вержино, Овиновщина, Николо-Погорѣлое, Перстеньки, Селецкое, Корочарово, Какушкино, Тройца, Неелово, Высокое и Толстое.

Отдѣленіе Аврааміевскаго Братства.

Предсѣдатель—Соборный Протоіерей Ѳ. **Березкинъ**. *Члены:* Уѣздный Предводитель Дворянства, всѣ Земскіе Начальники уѣзда, Уѣздный Исправникъ, Инспекторъ городского училища, Священники: Н. **Петропавловскій** (онъ-же Секретарь), Н. **Бѣлявскій** (онъ же Казначей), купецъ Ѳ. И. **Свѣшниковъ**, Священникъ Успенской церкви С. **Богоявленскій**, Священникъ Одигитріевской церкви А. **Смирновъ** и Свято-Духовской церкви Священникъ Александръ **Поповъ** и уѣздный наблюдатель церковныхъ школъ Священникъ Александръ **Соколовъ**.

Общества.

Пожарное Общество.

Предсѣдатель Совѣта—Городской Голова. *Начальникъ Охотниковъ*—Дмитрій Александровичъ **Чегодаевъ**. *Помощникъ его*—Иванъ Ивановичъ **Масленниковъ** и Иванъ Александровичъ **Ситниковъ**.

При ст. Дорогобужъ.

Предсѣдатель Совѣта — Г. А. **Сахновскій**. *Товарищъ Предсѣдателя* —А. Е. **Яншинъ**. *Начальникъ Охотниковъ*—В. Ф. **Жуковъ**.

Дорогобужъ и уѣздъ.

Благотворительное Общество.

Предсѣдатель Совѣта—Уѣздный Предводитель Дворянства П. М. **Сухотинъ**. *Товарищъ Предсѣдателя*—Коллежскій Совѣтникъ Р. С. **Плѣшко** (онъ-же Секретарь Совѣта). *Казначей*—Ф. Ф. **Гоффманъ**. *Члены Совѣта*—О. Г. **Плѣшко**, Е. Н. **Гоффманъ**, А. А. **Еленева**, В. Н. **Ловейко**, Е. В. **Михневичъ**, Ѳ. П. **Станкевичъ**, княгиня М. Ф. **Чегодаева**, В. П. **Пряжевскій**, О. П. **Пряжевская**, Д. А. **Чегодаевъ**, А. Е. **Яншинъ**, Игуменъ Болдина монастыря **Иринархъ**, В. Н. **Мезенцевъ** и Протоіерей о. Ѳеодоръ **Березкинъ**.

Городское Благотворительное Общество.

Предсѣдатель Совѣта — Городской Голова. *Товарищъ Предсѣдателя*—Ф. Ф. **Гоффманъ**. *Казначей*—В. И. **Пивоваровъ**. *Секретарь*—Р. І. **Дехтеревъ**. *Члены*: А. А. **Гончарова**, С. П. **Гольцовъ**, Ѳ. И. **Демехинъ**, П. И. **Матюшкина**, М. Ф. **Масальская**, Е. В. **Михневичъ**, А. П. **Поповъ**, Е. А. **Свѣшникова**, А. А. **Степановъ**, М. И. **Терентьевъ**, о. Ѳ. **Березкинъ**, И. И. **Петрушинъ**, В. В. **Лункинъ**, В. И. **Масленниковъ**, Ф. Д. **Меркуловъ** и И. Т. **Елисѣевъ**.

Попечительный Совѣтъ Крестьянской Богадѣльни.

Предсѣдатель—Предводитель Дворянства. *Казначей*—Ф. Ф. **Гоффманъ** и всѣ Земскіе Начальники уѣзда. *Распорядительница*—Ѳ. П. **Станкевичъ**. *Смотритель* Богадѣльни—В. А. **Декинъ** и *Секретарь*—Коллежскій Секретарь Александръ Григорьевичъ **Залѣсскій**.

Городская Богадѣльня.

Попечительница—вдова купца Антонина Афанасьевна **Гончарова** и Е. В. **Михневичъ**. *Завѣдующая* богадѣльнею—А. Н. **Копылова**. *Казначей*—В. И. **Пивоваровъ**.

Дорогобужъ и уѣздъ.

Дорогобужское Общественное Собраніе.

Почетные Члены: князь Владиміръ Михайловичъ **Урусовъ**, Дмитрій Ивановичъ **Свѣшниковъ** и Александръ Михайловичъ **Тухачевскій**.

Старшины: С. И. **Воронецъ**, П. М. **Капутовскій**, Ф. Т. **Васильевъ**, В. И. **Розовъ**, Е. С. **Михайловъ**, К. И. **Трояновскій**, С. Б. **Карчевскій**, М. М. **Терентьевъ**, Н. М. **Максимовъ** и Д. П. **Шестериковъ**.

Общественная Библіотека.

Завѣдующій библіотекою—И. Н. **Засыпкинъ**. *Библіотекарша*—Тамара Ивановна **Пляшкевичъ**.

Дорогобужское общество помощи учащемуся юношеству.

Предсѣдательница Совѣта—Марія Ивановна **Барсова**. *Казначей*—Ефимъ Михайловичъ **Черковъ**. *Секретарь*—Иванъ Ефимовичъ **Луговой**. *Члены Совѣта:* Протоіерей Ѳеодоръ Алексѣевичъ **Березкинъ**, Александра Александровна **Еленева**, Елизавета Михайловна **Яковлева** и Владиміръ Ивановичъ **Розовъ**. *Ревизіонная Комиссія*—Священникъ Александръ Петровичъ **Поповъ**, Николай Григорьевичъ **Петропавловскій**, Александръ Николаевичъ **Соколовъ**, Афанасій Евдокимовичъ **Слободчиковъ**, Анна Михайловна **Михайлова**. *Почетные Члены:* Семенъ Петровичъ **Гольцовъ**, Антонина Афанасьевна **Гончарова**, Викторъ Станиславовичъ **Новицкій**, Лазарь Соломоновичъ **Поляковъ**, Дмитрій Ивановичъ **Свѣшниковъ**, Людвигъ Андреевичъ **Юргенсонъ** и Александръ Егоровичъ **Яншинъ**.

Духовщина и уѣздъ.

Министерство Внутреннихъ Дѣлъ.

Уѣздный Предводитель Дворянства—Дѣйствительный Статскій Совѣтникъ Вадимъ Платоновичъ **Энгельгардтъ**. *Депутатъ Дворянства*—Александръ Александровичъ **Черноцовъ**. *Письмоводитель*—Василій Авксентьевичъ **Волонцевичъ**.

Уѣздный Съѣздъ.

Предсѣдатель—Предводитель Дворянства Дѣйствительный Статскій Совѣтникъ Вадимъ Платоновичъ **Энгельгардтъ**. *Уѣздный Членъ* Окружнаго Суда—Статскій Совѣтникъ Андроникъ Семеновичъ **Томашевичъ**. *Городской Судья*—Михаилъ Ивановичъ **Горовой**. *Земскіе Начальники:* 1-го участка—Титулярный Совѣтникъ Павелъ Францевичъ **Забѣлло**, 2-го участка—Николай Вильгельмовичъ **Вевернъ**, 3-го участка—Людвигъ Леопольдовичъ **Буковскій** и 4-го участка—Статскій Совѣтникъ Іосифъ Константиновичъ **Глинка**. *Почетные Мировые Судьи:* Коллежскій Совѣтникъ Константинъ Ипполитовичъ **Равинскій**, Коллежскій Регистраторъ Степанъ Францевичъ **Забѣлло**, Дѣйствительный студентъ Московскаго Университета дворянинъ М. А. **Лесли**, купеческій сынъ А. И. **Лебедевъ**, дворянинъ Н. Н. **Потемкинъ** и Статскій Совѣтникъ Михаилъ Федоровичъ **Кусаковъ**. *Секретарь Съѣзда*—Коллежскій Ассесоръ Ѳеодосій Афанасьевичъ **Душакъ**.

Уѣздное Полицейское Управленіе.

Исправникъ—Коллежскій Совѣтникъ Александръ Петровичъ **Рудольфъ**. *Помощникъ его*—Надворный Совѣтникъ Василій Федосеевичъ **Юденичъ**. *Вр. и. д. Секретаря*—неимѣющій чина Петръ Порфирьевичъ **Соколовъ**. *Столоначальники:* Губернскій Секретарь Николай Николаевичъ **фонъ-Ломанъ** и Коллежскій Регистраторъ Иванъ Валерьяновичъ **Алалыкинъ**. *Регистраторъ*—Коллежскій Регистраторъ Степанъ Александровичъ **Ивановъ**. *Пристава:* 1-го стана—Коллежскій Ассесоръ Евгеній Васильевичъ **Тихановскій**, 2-го стана — Коллежскій Ассесоръ Николай Ѳеодоровичъ **Юденичъ** и 3-го стана—Коллежскій Ассесоръ Алексѣй Александровичъ **Вишневскій**. *В. и. д. полицейскаго надзирателя* г. Духовщины—неимѣющій чина Василій Лукьяновичъ **Романовъ** и фабрики Ярцево—Коллежскій Регистраторъ Василій Александровичъ **Вавравскій**.

Уѣздное Тюремное Отдѣленіе.

Директоры: Уѣздный Предводитель Дворянства, Уѣздный Исправникъ, Уѣздный Членъ Окружнаго Суда, Предсѣдатель Земской Управы, Городской Судья, Уѣздный Врачъ, Протоіерей Василій **Качевскій**, Статскій Совѣтникъ Михаилъ Ѳеодоровичъ **Кусановъ** и Губернскій Секретарь Василій Васильевичъ **Ечеистовъ**. *Дѣлопроизводитель* — неимѣющій чина Ефимъ Петровичъ **Петровъ**, *Начальникъ тюрьмы* — неимѣющій чина Алексѣй Капитоновичъ **Мильковскій**.

Распорядительный Комитетъ.

Предсѣдатель—Уѣздный Исправникъ. *Члены:* Уѣздный Воинскій Начальникъ, Городской Староста и Предсѣдатель Земской Управы.

Врачебная часть.

Уѣздный врачъ—Коллежскій Совѣтникъ Георгій Ѳедоровичъ **Фельдманъ**. *Земскіе врачи:* Коллежскій Ассесоръ Порфирій Петровичъ **Кутузовъ** и Евгеній Осиповичъ **Невѣровичъ**. Въ селѣ Капыревщинѣ *женщина-врачъ*—Вѣра Сергѣевна **Сергѣева**, въ Борисовщинѣ *врачъ*—Константинъ Алексѣевичъ **Бѣлянкинъ**, Избичевскій *врачъ*—(вакансія) и с. Пречистаго *врачъ*—Андрей Ивановичъ **Протопоповъ**.

Аптека.

Вольная аптека—провизора Янкеля Шаевича **Бѣлинскаго**.

Почтово-Телеграфная контора.

Начальникъ Конторы—неимѣющій чина Иванъ Никитичъ **Изгородинъ**. *Почтово-телеграфный чиновникъ* V разряда—Коллежскій Ассесоръ Николай Павловичъ **Вигилянскій**. *Надсмотрщикъ*—неимѣющій чина Захарій Никифоровичъ **Янковскій** и почт.-тел. чиновникъ VI раз.—неимѣющ. чина Сергѣй Прохоровичъ **Прохоровъ**.

Ярцевская Почтово-Телеграфная Контора.

Начальникъ Почтово-Телеграфной Конторы—Надворный Совѣтникъ Тимофей Афанасьевичъ **Свирщевскій**. *Помощникъ его*—Коллежсій Ассесоръ Григорій Филипповичъ **Щукинъ**. *Почтово-Телеграфные чиновники:* V разряда—неимѣющій чина Петръ Степановичъ **Рудаковъ**, VI разряда—Николай Михайловичъ **Соколовъ**, Николай Петровичъ **Борисовъ**, Анна Федоровна **Николаева**. *Надсмотрщики*—неимѣющіе чина Алексѣй Ивановичъ **Ларчевъ**, Федоръ Николаевичъ **Романенковъ**, Яковъ Григорьевичъ **Ковалевъ**.

Городское Упрощенное Общественное Управленіе.

Городской староста—Григорій Афанасьевичъ **Краснощековъ**. *Помощникъ его*—Иванъ Борисовичъ **Тарушкинъ**. *Секретарь*—мѣщанинъ Федоръ Семеновичъ **Ступаковъ**.

Духовщина и уѣздъ.

Сиротскій Судъ.

Предсѣдатель—купецъ Григорій Афанасьевичъ **Краснощековъ**. *Члены:* купецъ Иванъ Григорьевичъ **Руженцевъ** и мѣщанинъ Георгій Андреевичъ **Пшонный**. *Дѣлопроизводитель* — мѣщанинъ Петръ Павловичъ **Гриценкинъ**.

Министерство Финансовъ.

Податной Инспекторъ—Коллежскій Секретарь Василій Васильевичъ **Ечеистовъ**.

Духовщинское Казначейство.

Казначей—Коллежскій Совѣтникъ Алексѣй Васильевичъ **Заболотскій**. *Старшій Бухгалтеръ*—Коллежскій Секретарь Михаилъ Михайловичъ **Медвѣдковъ**. *Кассиръ* 1-го разряда—Коллежскій Ассесоръ Н. И. **Пашинъ**. *Бухгалтеръ* 1-го разряда—Коллежскій Ассесоръ Алексѣй Ивановичъ **Алмазовъ**. *Бухгалтеръ* 2-го разряда—неимѣющій чина Павелъ Петровичъ **Щеголевъ**. *Счетный чиновникъ*—Коллежскій Секретарь Викторъ Васильевичъ **Георгіевскій**.

Окружное Акцизное Управленіе.

Въ с. Ярцевѣ—*Помощникъ Надзирателя* 1-го округа— Александръ Іосифовичъ **Нарановичъ** и въ селѣ Петровѣ *Контролеръ*—(вакансія).

Уѣздный Комитетъ Попечительства о Народной Трезвости.

Предсѣдатель—Уѣздный Предводитель Дворянства. *Члены* по должности: Уѣздный Членъ Окружнаго Суда, Товарищъ Прокурора Окружнаго Суда, Уѣздный Исправникъ, Предсѣдатель Земской Управы, Земскіе Начальники, всѣ Почетные Мировые Судьи, Городской Судья, Податной Инспекторъ, Помощникъ Акцизнаго Надзирателя, Уѣздный Врачъ, Городской Староста, Инспекторъ Городского Училища, депутатъ отъ Духовнаго Вѣдомства. *Члены* отъ Земскаго Собранія—Михаилъ Николаевичъ **Лыкошинъ** и И. А. **Гернъ**. *Дѣлопроизводитель*—дворянка Наталія Николаевна **Курошъ** и *Члены-соревнователи:* Священникъ о. Федоръ **Марковъ**, баронесса Софія Артуровна **Таубе**, фельдшеръ Михаилъ Абрамовичъ **Бобковъ**, Священникъ о. Михаилъ **Кулагинъ**, Протоіерей о. Василій **Качевскій**, дворянка Юлія Павловна **Равинская**, Священникъ Петръ Васильевичъ **Щепетовъ**, врачъ Порфирій Петровичъ **Кутузовъ**, Священникъ Іаковъ Михайловичъ **Кулагинъ**, Ѳедоръ Павловичъ **Гужевъ** и домовладѣлецъ Василій Ильичъ **Дмитріевъ**. *Участковые Попечители:* Д. Т. **Верзиловъ**, купеческій сынъ Александръ Ермолаевичъ **Горбатовъ**, діаконъ с. Красноселья П. Д. **Пашинъ**, дворяне: Владиславъ Викентьевичъ **Мощинскій**, Антонъ Ивановичъ **Исаевичъ**, діаконъ с. Горокъ Василій **Плаксинъ**, Александръ Ивановичъ **Самариновъ**, Священникъ Іаковъ Сергѣевичъ **Семеновъ**, князь Александръ Георгіевичъ **Туркестановъ**.

Уѣздное Раскладочное Присутствіе.

Предсѣдатель—Податной Инспекторъ Коллежскій Секретарь Василій Васильевичъ **Ечеистовъ**. *Члены:* Андрей Борисовичъ **Фалилѣевъ**, Г. А. **Краснощековъ**, Д. В. **Судьинъ**, М. И. **Самсоновъ**, П. О. **Лидванскій** и И. Ф. **Мухинъ**.

Городское по квартирному налогу Присутствіе.

Предсѣдатель—Податной Инспекторъ. *Члены:* Г. А. **Краснощековъ**, А. Б. **Фалилѣевъ**, Ефимъ Семеновичъ **Скоробогатовъ**, Д. А. **Кармановскій** и И. А. **Сухоруковъ**.

Духовщина и уѣздъ.

Министерство Юстиціи.

Уѣздный Членъ Смоленскаго Окружнаго Суда—Статскій Совѣтникъ Андроникъ Семеновичъ **Томашевичъ**. *И. д. Судебнаго Слѣдователя*—Статскій Совѣтникъ Н. А. **Окуловъ**. *Городской Судья*—Коллежскій Совѣтникъ Михаилъ Ивановичъ **Горовой**. *Судебный Приставъ*—Надворный Совѣтникъ Петръ Карловичъ **Буцевичъ**. *Нотаріусъ*—дворянинъ Антонъ Сигизмундовичъ **Бялковскій**.

Дворянская Опека.

Предсѣдатель—Предводитель Дворянства. *Члены*: Губернскій Секретарь Яковъ Ипполитовичъ **Повало-Швыйковскій**. *Членъ* опеки и завѣдывающій письмоводствомъ—Титулярный Совѣтникъ Василій Авксентьевичъ **Волонцевичъ**.

Министерство Народнаго Просвѣщенія.

Уѣздный Училищный Совѣтъ.

Предсѣдатель—Предводитель Дворянства Дѣйствительный Статскій Совѣтникъ Вадимъ Платоновичъ **Энгельгардтъ**. *Члены*: отъ Министерства Внутреннихъ Дѣлъ—Духовщинскій Исправникъ Александръ Петровичъ **Рудольфъ**, отъ Министерства Народнаго Просвѣщенія—Надворный Совѣтникъ Владиміръ Никитьевичъ **Морозкинъ**, отъ Епархіальнаго Вѣдомства—Протоіерей о. Василій **Качевскій**, М. А. **Лесли**, А. И. **Глинка**, Земскіе Начальники и Предсѣдатель Земской Управы Алексѣй Ивановичъ **Ляшкевичъ**.

Женская Гимназія.

Предсѣдатель Педагогическаго Совѣта—Инспекторъ Надворный Совѣтникъ Владиміръ Никитьевичъ **Морозкинъ**. *Начальница гимназіи* — вдова Полковника Любовь Александровна **Лущинская**. *Законоучителя*: Священники—И. Е. **Соколовъ** и Ѳ.

Духовщина и уѣздъ.

Марковъ. *Преподаватели*: жена Надворнаго Совѣтника Марія Михайловна **Смирнова,** дочь Коллежскаго Регистратора Марія Егоровна **Кобылинская**, Надворный Совѣтникъ Иванъ Ивановичъ **Смирновъ**. *Надзирательницы*: (вакансія), Анна Михайловна **Хмелевская**. *Врачъ*—Порфирій Петровичъ **Кутузовъ**. *Секретарь*—Надворный Совѣтникъ Иванъ Ивановичъ **Смирновъ**.

Попечительный Совѣтъ Гимназіи.

Предсѣдатель—Предводитель Дворянства Дѣйствительный Статскій Совѣтникъ Вадимъ Платоновичъ **Энгельгардтъ**. *Члены*: Предсѣдатель Педагогическаго Совѣта, Надворный Совѣтникъ Владиміръ Никитьевичъ **Морозкинъ**, Начальница гимназіи вдова Полковника Любовь Александровна **Лущинская**, вдова Надворнаго Совѣтника Александра Алексѣевна **Павловская**, дворянинъ Михаилъ Александровичъ **Лесли,** купцы: Григорій Афанасьевичъ **Краснощековъ** и Андрей Борисьевичъ **Фалилѣевъ**.

Городское училище.

Учитель-Инспекторъ—Надворный Совѣтникъ Владиміръ Никитьевичъ **Морозкинъ**. *Почетный Смотритель*—купецъ Григорій Афанасьевичъ **Краснощековъ.** *Законоучитель*—Священникъ о. Николай **Ширяевъ**. *Учителя*: Надворный Совѣтникъ Иванъ Ивановичъ **Смирновъ**, Коллежскій Секретарь Александръ Петровичъ **Мироновъ,** неимѣющій чина Константинъ Вильгельмовичъ **Филиппъ**. *Учительскій помощникъ*—Коллежскій Регистраторъ Иванъ Родіоновичъ **Осиповъ**. *Учитель пѣнія*—Андрей Ивановичъ **Садовскій**.

Министерство Военное.

Уѣздный Воинскій Начальникъ—Полковникъ Михаилъ Васильевичъ **Зенченко.** *Дѣлопроизводитель*--Штабсъ-Капитанъ Николай Владиміровичъ **Лихатинскій**.

Духовщина и уѣздъ.

Уѣздное по воинской повинности Присутствіе.

Предсѣдатель—Предводитель Дворянства. *Члены*: Уѣздный Исправникъ, Воинскій Начальникъ, Члены Земской Управы, отъ Земства по 1-му участку — М. Н. **Лыкошинъ**, по 2-му участку— Н. Ф. **Забѣлло**. *Дѣлопроизводитель* — неимѣющій чина Ефимъ Петровичъ **Петровъ**.

Главное Управленіе Земледѣлія и Землеустройства.

Духовщинская Уѣздная Землеустроительная Комиссія.

Предсѣдатель — Предводитель Дворянства. *Непремѣнный Членъ*—неимѣющій чина Алексѣй Ивановичъ **Глинка**. *Секретарь*— Коллежскій Регистраторъ Константинъ Тимофеевичъ **Никитинъ**.

Духовщинскій лѣсничій—Титулярный Совѣтникъ Ричардъ Карловичъ **Зеевальдъ**.

Уѣздныя Земскія Учрежденія.

Земская Управа.

Предсѣдатель—Губернскій Секретарь Алексѣй Ивановичъ **Ляшкевичъ**. *Члены*: неимѣющій чина В. И. **Дмитріевъ** и крестьянинъ Константинъ Ананьевичъ **Кузьминъ**. *Секретарь*—Ѳ. П. **Гужевъ**. *Смотритель* Земскаго арестнаго дома—Ѳ. П. **Гужевъ**.

Комиссія по составленію списковъ присяжныхъ засѣдателей.

Предсѣдатель—Предводитель Дворянства. *Члены*: Уѣздный Исправникъ, Предсѣдатель Земской Управы, Уѣздный Членъ Окружнаго Суда, Товарищъ Прокурора, Городской Судья, Податной

Духовщина и уѣздъ.

Инспекторъ, отъ земства—Григорій Афанасьевичъ **Краснощековъ**, Михаилъ Николаевичъ **Лыкошинъ** и князь Александръ Георгіевичъ **Туркестановъ**.

Завѣдывающіе военно-конскими участками.

Члены Пріемной Комиссіи—С. Ф. **Забѣлло**. *Завѣдующіе участками по волостямъ*: Пречистенскимъ—Ф. И. **Понасенковъ**, Зимицкимъ—В. И. **Лебедевъ**, Копыревщинскимъ—Н. Ф. **Забѣлло**, Воротышенскимъ—Я. И. **Повало-Швыйковскій**, Суетовскимъ—Я. В. **Левыкинъ**, Надвинскимъ—Т. В. **Валенковъ**, Присельскимъ—В. В. **Мощинскій**, Горкинскимъ—В. Н. **Потемкинъ**, Кубаровскимъ—И. Ф. **Зеньковичъ**, Сущевскимъ—Н. Н. **Потемкинъ**, Чижевскимъ—В. И. **Дмитріевъ**, Сырокоренско-Липецкимъ — В. Г. **Глинка**, Шиловичскимъ—И. Ф. **Павловъ**, Тяполовскимъ—В. Э. **Шверцель**, Узвозскимъ—В. П. **Гриценкинъ**.

Духовное Вѣдомство.

1-й округъ—Благочинный г. Духовщины Протоіерей Соборной церкви Василій Ивановичъ **Качевскій**; церкви 1-го округа: Николаевскій Соборъ, городская Духовская церковь и села: Третьяково, Кулагино, Афанасьевское, Воротышено, Тяполово и Введенье.

2-й округъ — Священникъ села Преображенска Сергѣй Евгеньевичъ **Конокотинъ**; села: Сырокоренскія Липки, Чижово, Ядревичи, Кубарово, Башковичи, Гришково, Спасскія-Липки, Аполье, Холмъ, Свадицы, Преображенскъ, Елисѣевичи, Босино, Красноселье, Загусинье и Сутоки.

3-й округъ—Протоіерей села Трисвятья Алексѣй Васильевичъ **Насѣдкинъ**; села: Трисвятье, Шестаково. Приселье, Мушковичи, Стрѣлки, Новоселье, Скачково, Колковичи, Шуклино, Копыревщина, Суетово, Прость, Ульхово, Горки, Пнево, Ратчина и Ярцевской фабрики церковь.

Духовщина и уѣздъ.

4-й округъ—Священникъ села Шиловичъ Алексѣй Сергѣевичъ **Клитинъ**; села: Понизовье, Сущево, Лосево, Печеничено, Дѣдово, Мамоново, Шиловичи, Сошна, Городна, Спасъ-Углы, Выгородокъ, Рядынь, Велистово и Бердяево Порѣчскаго уѣзда.

Церковно-приходская школа при Соборной церкви.

Наблюдатель—Священникъ о. Митрофанъ Михайловичъ **Кулагинъ**. *Завѣдывающій школою*—Протоіерей о. Василій Ивановичъ **Качевскій**. *Учительница*—Марія Андреевна **Кириилловская**. *Законоучитель*—Священникъ Николай Дмитріевичъ **Ширяевъ**.

Школа грамоты при Духовской церкви.

Учитель—Иванъ Николаевичъ **Юденичъ**. *Завѣдующій и Законоучитель*—Священникъ о. Ѳ. **Марковъ**.

Общества.

Пожарное Общество.

Предсѣдатель Совѣта Общества—купеческій сынъ К. И. **Лебедевъ**. *Начальникъ Охотниковъ*—А. Е. **Ребиковъ**. *Секретарь*—Павелъ Яковлевичъ **Котрелевъ**. *Члены Совѣта*: А. В. **Фалилѣевъ**, С. В. **Мурашкинъ**, А. С. **Горбатовъ**, Г. Ф. **Фельдманъ**, И. О. **Лидванскій**, А. И. **Лебедевъ**, М. И. **Самсоновъ**, В. А. **Городецкій**, А. Е. **Ребиковъ**, Ѳ. И. **Мухинъ**, П. Я. **Котрелевъ**, Г. А. **Пшонный**, И. Б. **Тарушкинъ**, М. Р. **Пастуховъ**, Е. В. **Афанасьевъ**, Т. П. **Власовъ** и Уѣздный Исправникъ А. П. **Рудольфъ**. *Цейхмейстеръ*—**Пшонный**. *Казначей*—**Лидванскій**.

Общество вспомоществованія бѣднымъ учащимся Духовщинскихъ учебныхъ заведеній.

Предсѣдатель—Податной Инспекторъ Василій Васильевичъ **Ечеистовъ**. *Товарищъ Предсѣдателя*—Алексѣй Филипповичъ **Гри-**

горьевъ. *Члены Правленія*: В. Н. **Морозкинъ**, Ж. Ф. **Фельдманъ**, И. Ф. **Мухинъ** и Ѳ. А. **Душакъ**. *Казначей и Секретарь*—К. В. **Филиппъ**.

Дамскій Комитетъ вспомоществованія Духовщинской женской гимназіи.

Предсѣдательница Комитета—А. А. **Павловская**. *Товарищъ Предсѣдательницы*—начальница гимназіи вдова полковника Любовь Александровна **Лущинская**.

Духовщинскій мѣстный Комитетъ Россійскаго Общества Краснаго Креста.

Предсѣдатель—врачъ Владиміръ Александровичъ **Максимовъ**. *Секретарь Комитета*—Коллежскій Ассесоръ Иванъ Ивановичъ **Смирновъ**.

Библіотека Уѣзднаго Земства.

Завѣдуетъ Совѣтъ Библіотеки. *Предсѣдатель*—А. И. **Ляшкевичъ**. *Члены*: Д. Т. **Верзиловъ**, В. В. **Ечеистовъ** и В. Н. **Морозкинъ**. *Библіотекарша*—дворянка Наталья Николаевна **Курошъ**.

Частная Библіотека.

Въ селѣ Ярцевѣ—Товарищество Ярцевской Мануфактуры А. **Хлудова**. *Завѣдующая*—Лариса Васильевна **Серженко**.

Духовщинское Общество пособія бѣднымъ.

Предсѣдатель—купецъ Г. А. **Краснощековъ**. *Члены Правнія*: И. Ф. **Мухинъ**, А. Е. **Горбатовъ**, А. Б. **Фалилѣевъ**, А. И. **Лебедевъ**, С. В. **Мурашкинъ**, Е. С. **Скоробогатовъ**, Г. А. **Пшонный**, Д. А. **Кармановскій**. *Секретарь*—В. Н. **Докановъ**.

Ярцевская Сельская Пожарная Дружина.

Предсѣдатель—потомственный дворянинъ Владиславъ Онуфріевичъ **Завадскій**. *Начальникъ Дружины и Членъ Правленія*—Полицейскій Надзиратель Ярцевской фабрики Василій Александровичъ **Вавравскій**. *Члены Правленія*: М. А. **Бабковъ**, Я. Е. **Мазовъ**, А. Ф. **Солынкинъ**, В. А. **Александровъ** и Н. Ф. **Юденичъ**. *Казначей*—С. А. **Яблонскій**. *Сборщики*: Г. И. **Осипенковъ** и П. И. **Пыриковъ**. *Секретарь*—Ф. Н. **Силоновъ**.

Пречистенское Почтовое Отдѣленіе.

Начальникъ Отдѣленія—Коллежскій Регистраторъ Иванъ Тимофеевичъ **Гайдуковъ**.

Ельня и уѣздъ.

Министерство Внутреннихъ Дѣлъ.

Уѣздный Предводитель Дворянства—(вакансія). *Вр. и. д. Секретаря*—неимѣющій чина Василій Ильичъ **Григорьевъ**.

Уѣздный Съѣздъ.

Предсѣдатель—Предводитель Дворянства. *Уѣздный Членъ* Окружнаго Суда по Ельнинскому уѣзду—Коллежскій Совѣтникъ Николай Мартиніановичъ **Воронецъ**. *Земскіе Начальники*: Коллежскій Ассесоръ Павелъ Афанасьевичъ **Душанъ**, временно исполняющій обязанность Земскаго Начальника 1-го и 2-го участка—Надворный Совѣтникъ Николай Николаевичъ **Соборскій**, 3-го участка—отставной Подполковникъ Викторъ Георгіевичъ **Сурменевъ**, 4-го участка—Поручикъ запаса Федоръ Мартиніановичъ **Воронецъ**, 5-го участка—Губернскій Секретарь Василій Степанович **Щербовъ.** *Почетные Мировые Судьи*: Генералъ отъ инфантеріи Павелъ Ивановичъ **Богдановъ**, Коллежскій Совѣтникъ Николай Николаевичъ **Опочининъ,** Коллежскій Регистраторъ Гавріилъ Михайловичъ **Лесли,** Статскій Совѣтникъ Михаилъ Павловичъ **Яновскій**, Губернскій Секретарь Константинъ Сергѣевичъ **Шупинскій,** Статскій Совѣтникъ Іоакинфій Васильевичъ **Кузеневъ,** дворянинъ Василій Мартиніановичъ **Воронецъ,** Титулярный Совѣтникъ Александръ Ивановичъ **Кайсаровъ,** дворянинъ Антонъ Ипполитовичъ **Монтыцкій.** *Вр. и. д. Секретаря Съѣзда*—неимѣющій чина Михей Степановичъ **Бодинъ**.

Уѣздное по Воинской повинности Присутствіе.

Предсѣдатель — Предводитель Дворянства. *Члены*: Уѣздный Исправникъ, Уѣздный Воинскій Начальникъ, Предсѣдатель Земской Управы. *Дѣлопроизводитель*—(вакансія).

Уѣздное Полицейское Управленіе.

Уѣздный Исправникъ — Коллежскій Совѣтникъ Михаилъ Борисовичъ **Залѣсскій**. *Помощникъ его*—Титулярный Совѣтникъ Алексѣй Ильичъ **Соколовъ**. *Секретарь* — Титулярный Совѣтникъ Георгій Федосѣевичъ **Юденичъ.** *Столоначальники*: неимѣющій чина Владиміръ Аркадіевичъ **Татариновъ** и неимѣющій чина Матвѣй Федоровичъ **Трущенковъ**. *Регистраторъ* — неимѣющій чина Константинъ Антоновичъ **Непокойчицкій**. *Полицейскій Надзиратель*—вр. и. об. неимѣющій чина Алексѣй Владиміровичъ **Арбузовъ**. *Становые Пристава*: 1-го стана—Титулярный Совѣтникъ Василій Козьмичъ **Гладышевъ,** 2-го стана—неимѣющій чина Николай Ивановичъ **Подобѣдъ** и 3-го стана—Коллежскій Регистраторъ Борисъ Николаевичъ **Ергольскій**.

Уѣздное тюремное отдѣленіе.

Предсѣдатель — Предводитель Дворянства. *Директоры*: Товарищъ Прокурора по Духовщинско-Ельнинскому участку Ти-

Ельня и уѣздъ.

хонъ Викентьевичъ **Комаревскій**, Уѣздный Членъ Окружнаго Суда по Ельнинскому уѣзду, Ельнинскій Уѣздный Исправникъ, Уѣздный Врачъ Статскій Совѣтникъ Сергѣй Мартиніановичъ **Воронецъ**, Протоіерей Соборной гор. Ельни церкви Алексѣй Сергѣевичъ **Клитинъ**, Предсѣдатель Уѣздной Земской Управы Титулярный Совѣтникъ Александръ Ивановичъ **Кайсаровъ**, Городской Староста, Начальникъ тюрьмы Надворный Совѣтникъ Алексѣй Васильевичъ **Смирновъ**. *Директоры*: Ельнинской 2-й гильдіи купецъ Михаилъ Іосифовичъ **Зуевъ** и Нотаріусъ г. Ельни Михаилъ Матвѣевичъ **Орловъ**.

Уѣздный Распорядительный Комитетъ.

Предсѣдатель — Уѣздный Исправникъ. *Члены*: Уѣздный Воинскій Начальникъ, Городской Староста и Членъ Уѣздной Земской Управы.

Врачебная часть.

Уѣздный врачъ—Статскій Совѣтникъ Сергѣй Мартиніановичъ **Воронецъ**. *Городской врачъ*—(вакансія). *Земскіе врачи*: Павелъ Іосифовичъ **Эрмансонъ** и (вакансія). *Докторъ медицины*—Коллежскій Совѣтникъ Федоръ Давыдовичъ **Витингъ**. *Лекари*: Надворный Совѣтникъ Михаилъ Николаевичъ **Ѳеоктистовъ**, неимѣющій чина Григорій Іосифовичъ **Алмазовъ** и вр. и д. студентъ Пантелеймонъ Ивановичъ **Волковъ**. *Попечитель Земской больницы* — Коллежскій Секретарь Гавріилъ Михайловичъ **Лесли**. *Смотритель больницы* — (вакансія). *Управляющій Земскою аптекою* — провизоръ Титулярный Совѣтникъ Робертъ Яковлевичъ **Розалинскій**. *Врачъ-окулистъ* при постоянномъ окулистическомъ пунктѣ попечительства о слѣпыхъ—докторъ-медицины Коллежскій Совѣтникъ Павелъ Оттовичъ **Дрейке**.

Почтово-Телеграфная Контора.

Начальникъ Ельнинской Конторы—Коллежскій Секретарь Константинъ Андреевичъ **Зиновьевъ**. *Помощникъ его*—Коллежскій

Ельня и уѣздъ.

Ассесоръ Павелъ Власьевичъ **Жуковскій**. *Надсмотрщикъ*—Коллежскій Регистраторъ Доміанъ Николаевичъ **Соколовъ**. *Почтово-телеграфный чиновникъ* VI разряда—Василій Ильичъ **Мартыновскій**. *Начальникъ Починковской Конторы*—Надворный Совѣтникъ Павелъ Григорьевичъ **Мухинъ**. *Надсмотрщикъ*—неимѣющій чина Григорій Ивановичъ **Масленниковъ**. *Почтово-телеграфные чиновники*: V разряда—Коллежскій Регистраторъ Трофимъ Леонтьевичъ **Ковановскій** и VI разряда—неимѣющій чина Александръ Семеновичъ **Вишневскій**. *Начальникъ Балтутинскаго Почтоваго Отдѣленія*—неимѣющій чина Егоръ Егоровичъ **Пляшкевичъ**. *Начальникъ Павлиновскаго Почтоваго Отдѣленія*—Коллежскій Регистраторъ Иванъ Алексѣевичъ **Себежко**. *Начальникъ Коробецкаго Почтоваго Отдѣленія*—Губернскій Секретарь Петръ Яковлевичъ **Горанскій**.

Упрощенное Городское Общественное Управленіе.

Городской Староста—купецъ Михаилъ Федоровичъ **Козьменковъ**. *Помощникъ его*—мѣщанинъ Василій Викторовичъ **Савицкій**. *Завѣдующій бухгалтеріей*—Ельнинскій мѣщанинъ Георгій Арсеньевичъ **Никитинъ**. *Завѣдующій дѣлопроизводствомъ*—Дорогобужскій мѣщанинъ Прокофій Михайловичъ **Ихаревъ**.

Сиротскій Судъ.

Предсѣдатель—Городской Староста. *Члены*: купецъ Семенъ Ивановичъ **Ивановъ**, мѣщанинъ Павелъ Григорьевичъ **Козачковъ** и Иванъ Дмитріевичъ **Ждановъ**. *И. д. Дѣлопроизводителя*—Иванъ Егоровичъ **Путятинъ**.

Министерство Финансовъ.

Податной Инспекторъ по Ельнинскому уѣзду—Надворный Совѣтникъ Дмитрій Ивановичъ **Гожевъ**.

Ельня и уѣздъ.

Ельнинское Казначейство.

Уѣздный Казначей—Коллежскій Совѣтникъ Сергѣй Васильевичъ **Ершовъ.** *Старшій Бухгалтеръ*—Коллежскій Ассесоръ Игнатій Антоновичъ **Никоновичъ.** *Кассиръ*—Титулярный Совѣтникъ Иванъ Андреевичъ **Медвѣдковъ.** *Бухгалтеръ* 1 разряда—Коллежскій Регистраторъ Сергѣй Михайловичъ **Волковъ.** *Бухгалтера* 2 разряда—Коллежскій Секретарь Иванъ Михайловичъ **Верзиловъ** и Губернскій Секретарь Александръ Павловичъ **Рулевъ.**

Окружное Акцизное Управленіе.

(2 Округъ, уѣзды: Дорогобужскій и Ельнинскій).

Окружной Надзиратель—Коллежскій Ассесоръ Бернгардтъ Карловичъ **Апель.** *Старшій Помощникъ Надзирателя*—Коллежскій Секретарь Францъ Мартиновичъ **Павликовскій.** *Младшіе*: Титулярный Совѣтникъ Евгеній Гавриловичъ **Коребутъ-Дашкевичъ** и Коллежскій Ассесоръ Францъ Маріановичъ **Бялый.** *Дѣлопроизводитель Управленія*—Титулярный Совѣтникъ Михаилъ Клементьевичъ **Миткевичъ** и *Канцелярскій служитель* Алексѣй Ивановичъ **Бѣловъ.** *Старшіе штатные контролеры*: Коллежскій Секретарь Александръ Николаевичъ **Энгельгардтъ,** Коллежскій Секретарь Николай Александровичъ **Бестужевъ,** Коллежскій Секретарь Семенъ Андреевичъ **Лейхтъ** и Коллежскій Секретарь Иванъ Андреевичъ **Солнцевъ.** *Младшіе штатные контролеры:* Губернскій Секретарь Ромуальдъ Мартиновичъ **Павликовскій** и неимѣющій чина Н. П. **Миллеръ.** *Завѣдующій* казеннымъ очистнымъ складомъ—Вонифатій Венедиктовичъ **Ильиничъ.** *Помощники его*: Кузьма Яковлевичъ **Орловъ** и Алексѣй Александровичъ **Знаменскій.** *Сборщики денегъ* по Ельнинскому уѣзду—мѣщанинъ Михаилъ Николаевичъ **Транковскій** и Яковъ Киріаковичъ **Лисовскій.**

Уѣздный Комитетъ Попечительства о Народной Трезвости.

Предсѣдатель—Уѣздный Предводитель Дворянства. *Непремѣнный Членъ*—Уѣздный Врачъ, Статскій Совѣтникъ Сергѣй Мартиніановичъ **Воронецъ**. *Члены*: Инспекторъ Народныхъ Училищъ Владиміръ Николаевичъ **Добровольскій**, Директоръ Мужской Прогимназіи Николай Андреевичъ **Муратовъ**, депутатъ отъ духовнаго вѣдомства—Градскій Благочинный, Протоіерей Преображенскаго Собора, Инспекторъ Городского Училища, Уѣздный Членъ Смоленскаго Окружнаго Суда по Ельнинскому уѣзду, Товарищъ Прокурора Смоленскаго Окружнаго Суда по Духовщинско-Ельнинскому участку, Уѣздный Исправникъ, Акцизный Надзиратель Бернгардтъ Карловичъ **Апель**, Уѣздный Воинскій Начальникъ, Участковые Земскіе Начальники, Податной Инспекторъ, Предсѣдатель Уѣздной Земской Управы, Городской Староста и Уѣздный Наблюдатель церковно-приходскихъ школъ Священникъ Александръ **Юденичъ**. *Участковый Попечитель*—(вакансія). *Завѣдующій* Ельнинской Комитетской библіотекой—Александръ Капитоновичъ **Бѣловъ**. *Дѣлопроизводитель*—неимѣющій чина Николай Александровичъ **Бобровъ**.

Уѣздное Податное Присутствіе.

Предсѣдатель—Податной Инспекторъ, Надворный Совѣтникъ Дмитрій Ивановичъ **Гожевъ**. *Члены* отъ Земства—купцы: М. В. **Добровольскій**, А. И. **Масловъ**, М. Ф. **Козьменковъ**. Отъ города—купцы: А. И. **Карховъ** и В. А. **Сухининъ**. *Замѣстители ихъ*: отъ земства—А. Б. **Драбовъ** и отъ города В. Д. **Богдановъ**.

Городское по квартирному налогу Присутствіе.

Предсѣдатель—Податной Инспекторъ. *Члены*: мѣщане—М. С. **Курошевъ**, А. Б. **Драбовъ**, А. Т. **Лаврентьевъ**, П. Г. **Козачковъ**, И. М. **Романенковъ**, Л. Л. **Емельяновъ**, Ф. І. **Дудинъ** и канцелярскій служитель В. И. **Григорьевъ**.

Ельня и уѣздъ.

Главое Управленіе Землеустройства и Земледѣлія.

Землеустроительная Комиссія.

Предсѣдатель—Предводитель Дворянства. *Члены:* Податной Инспекторъ и Уѣздный Членъ Окружнаго Суда. *Непремѣнный Членъ*—Статскій Совѣтникъ Михаилъ Павловичъ **Яновскій**. *Секретарь*—неимѣющій чина Семенъ Демьяновичъ **Горбачевъ**. *Члены* отъ Земства: Предсѣдатель Земской Управы; отъ владѣльцевъ: дворяне—Павелъ Оттовичъ **Дрейке** и Михаилъ Степановичъ **Савицкій**, купецъ Василій Михайловичъ **Левыкинъ**, отъ крестьянъ: Илья Дмитріевичъ **Райковъ**, Евдокимъ Ивановичъ **Соколовъ** и Ананій Захарьевичъ **Базуновъ**.

Министерство Юстиціи.

Уѣздный Членъ Смоленскаго Окружнаго Суда по Ельнинскому уѣзду Коллежскій Совѣтникъ Николай Мартиніановичъ **Воронецъ**. *Товарищъ Прокурора* по Духовщинско-Ельнинскому участку—Тихонъ Викентьевичъ **Комаревскій**. *И. д. Судебнаго Слѣдователя* Смоленскаго Окружнаго Суда по Ельнинскому уѣзду—Коллежскій Ассесоръ Мечиславъ Станиславовичъ **Эйдригевичъ**. *Судебный Приставъ*—Титулярный Совѣтникъ Петръ Викентьевичъ **Барановичъ**. *Нотаріусъ*—купеческій сынъ Михаилъ Матвѣевичъ **Орловъ**.

Дворянская Опека.

Предсѣдатель—Предводитель Дворянства. *Члены:* Губернскій Секретарь Павелъ Никитьевичъ **Вырубовъ**, неимѣющій чина Дмитрій Владиміровичъ **Стунѣевъ**. *Вр. и. об. Письмоводителя*—неимѣющій чина Василій Ильичъ **Григорьевъ**.

Ельня и уѣздъ.

Министерство Народнаго Просвѣщенія.

Уѣздный Училищный Совѣтъ.

Предсѣдатель—Предводитель Дворянства. *Члены:* отъ Министерства Народнаго Просвѣщенія—Учитель-Инспекторъ Городского училища, отъ Министерства Внутреннихъ Дѣлъ—Уѣздный Исправникъ, отъ Духовенства—Протоіерей Соборной гор. Ельни церкви Алексѣй **Клитинъ**, отъ Земства—Статскій Совѣтникъ Сергѣй Мартиніановичъ **Воронецъ**, Михаилъ Павловичъ **Яновскій**, А. И. **Монтыцкій**, Константинъ Сергѣевичъ **Шупинскій** и И. И. **Богдановъ**.

Мужская 6 классная, М. И. Глинки, Прогимназія.

Попечитель—Флигель-Адъютантъ Двора ЕГО ИМПЕРАТОРСКАГО ВЕЛИЧЕСТВА, Князь Василій Александровичъ **Долгоруковъ**. *Директоръ*—Статскій Совѣтникъ Николай Андреевичъ **Муратовъ**. *Законоучитель*—протоіерей Соборной гор. Ельни церкви Алексѣй Сергѣевичъ **Клитинъ**. *Преподаватели:* русскаго языка—Коллежскій Ассесоръ Яковъ Константиновичъ **Пустовойтовъ**; исторіи—Директоръ; математики—неимѣющій чина Павелъ Петровичъ **Манчтетъ**; латинскаго языка—неимѣющій чина Аркадій Константиновичъ **Жуковъ**. *Преподавательницы:* французскаго языка—Амалія Николаевна **Жеребцова**; нѣмецкаго языка—Софья Кирилловна **Орловская**; географіи и природовѣдѣнія—Надежда Константиновна **Васильева**. *Преподаватель рисованія и чистописанія*—неимѣющій чина Николай Алексѣевичъ **Кованцевъ**; *помощникъ классныхъ наставниковъ*—неимѣющій чина Федоръ Николаевичъ **Шитовъ**. *Врачъ Прогимназіи*—Статскій Совѣтникъ Сергѣй Мартиніановичъ **Воронецъ**. *Учитель гимнастики*—подполковникъ въ отставкѣ Александръ Капитоновичъ **Бѣловъ**. *Учитель пѣнія*—Захарій Григорьевичъ **Семкинъ**.

Ельня и уѣздъ.

Городское училище.

Почетный Смотритель — потомственный дворянинъ Константинъ Сергѣевичъ **Шупинскій.** *Учитель-Инспекторъ* — Надворный Совѣтникъ Михаилъ Петровичъ **Моховской.** *Законоучитель* — Священникъ о. Іоаннъ **Соколовъ.** *Учители:* Надворный Совѣтникъ Петръ Матвѣевичъ **Полянскій** и Губернскій Секретарь Александръ Филипповичъ **Рукавишниковъ.** *Исп. об. учителя* изъ платы по найму—Александръ Александровичъ **Колачниковъ.**

Женская Прогимназія.

Попечительный Совѣтъ.

Предсѣдатель Попечительнаго Совѣта—гвардіи Прапорщикъ Николай Николаевичъ **Опочининъ.** *Члены:* отъ Губернскаго Земства—Статскій Совѣтникъ Александръ Александровичъ **Энгельгардтъ** и Статскій Совѣтникъ Михаилъ Павловичъ **Яновскій;** отъ Уѣзднаго Земства—Титулярный Совѣтникъ Александръ Ивановичъ **Кайсаровъ,** Надворный Совѣтникъ Дмитрій Ивановичъ **Гожевъ,** Титулярный Совѣтникъ Антонъ Ипполитовичъ **Монтыцкій** и потомственнный дворянинъ Константинъ Сергѣевичъ **Шупинскій;** отъ города—купцы: Михаилъ Федоровичъ **Козьменковъ** и Сергѣй Григорьевичъ **Кочановскій,** Гавріилъ Спиридоновичъ **Новиковъ,** Андрей Тихоновичъ **Лаврентьевъ,** Михей Степановичъ **Бодинъ** и Михаилъ Ивановичъ **Нестеровъ,** отъ Министерства Народнаго Просвѣщенія— Директоръ Мужской прогимназіи, Начальница прогимназіи и учительница прогимназіи **Маргисъ.**

Педагогическій Совѣтъ.

Предсѣдатель Совѣта—Директоръ мужской прогимназіи. *Начальница прогимназіи*—дочь Коллежскаго Регистратора Ольга Петровна **Полуектова.** *Законоучитель*—Священникъ соборной гор. Ельни церкви о. Алексѣй Ивановичъ **Крапухинъ.** *Учительницы:*

Ельня и уѣздъ.

дочь Надворнаго Совѣтника Марія Афиногеновна **Ракобольская**, дочь Титулярнаго Совѣтника Анна Михайловна **Медвѣдкова**, дочь чиновника Антонина Ивановна **Солнцева**, жена потомственнаго дворянина Елизавета Кирилловна **Терентьева**, жена личнаго почетнаго гражданина Таисія Никитична **Маргись**, дочь учителя начальнаго училища Лидія Ивановна **Нигголь**, дочь потомственнаго дворянина Марія Ивановна **Медекшо**, жена Надворнаго Совѣтника Амалія Николаевна **Жеребцова**, дочь мѣщанина Надежда Константиновна **Васильева**. *Учителя:* Яковъ Константиновичъ **Пустовойтовъ**, Надворный Совѣтникъ Михаилъ Петровичъ **Моховской**, Аркадій Константиновичъ **Жуковъ**, Павелъ Петровичъ **Манчтетъ**. *Надзирательница*—дочь чиновника Неонила Степановна **Савостьянова**. *Членъ* по выбору отъ города —Статскій Совѣтникъ Сергѣй Мартиніановичъ **Воронецъ**.

Министерство Военное.

Управленіе Ельнинскаго Уѣзднаго Воинскаго Начальника.

Уѣздный Воинскій Начальникъ — Подполковникъ Александръ Александровичъ **Жилинскій**. *Дѣлопроизводитель*—Штабсъ-Капитанъ Сергѣй Александровичъ **Михайловъ**.

Уѣздныя Земскія Учрежденія.

Земская Управа.

Предсѣдатель—Титулярный Совѣтникъ Александръ Ивановичъ **Кайсаровъ**. *Члены:* дворянинъ Дмитрій Владиміровичъ **Ступнѣевъ** (онъ же заступающій мѣсто Предсѣдателя), Губернскій Секретарь Владиміръ Михайловичъ **Успенскій**, крестьянинъ Иванъ Яковлевичъ **Кузнецовъ**. *Секретарь* — Гавріилъ Спиридоновичъ **Новиковъ** (онъ же смотритель арестнаго дома). *Бухгалтеръ*—(вакансія),

Ельня и уѣздъ.

Комиссія по составленію списковъ присяжныхъ засѣдателей.

Предсѣдатель—Предводитель Дворянства. *Члены:* Товарищъ Прокурора, Уѣздный Членъ Окружнаго Суда, участковые Земскіе Начальники, Уѣздный Исправникъ, Городской Староста, 5 членовъ отъ Земства: С. М. **Воронецъ,** Д. И. **Гожевъ,** М. И. **Нестеровъ** и Предсѣдатель Земской Управы.

Завѣдующіе военно-конскими участками.

1-мъ г. Ельни—Ельнинскій мѣщанинъ Михаилъ Сергѣевичъ **Курошевъ**, 2-мъ Волково-Егорьевская волость—Коллежскій Регистраторъ Федоръ Степановичъ **Макаровъ**, 3-мъ Ивонинская волость—купецъ 2-ой гильдіи Василій Михайловичъ **Левыкинъ**, 4-мъ Докудовская волость—мѣщанинъ Николай Ивановичъ **Бережановъ,** 5-мъ Балтутинская волость—дворянинъ Николай Николаевичъ **Спокойско-Францевичъ**, 6-мъ Стригинская волость—дворянинъ Иванъ Полуектовичъ **Статкевичъ**, 7-мъ Хмарская волость—крестьянинъ Алексѣй Сергѣевичъ **Иванцовъ**, 8-мъ Дубосищенская волость—дворянинъ Александръ Тимофеевичъ **Вонсяцкій**, 9-мъ Заболотская волость—мѣщанинъ Дмитрій Ивановичъ **Улерьяновъ,** 10-мъ Богородицкая и Коноплинская волости—дворянинъ Вячеславъ Павловичъ **Энгельгардтъ**, 11-мъ Уваровская волость—мѣщанинъ Михаилъ Ивановичъ **Ивановъ**, 12-мъ Мархоткинская волость—мѣщанинъ Александръ Павловичъ **Сашинъ**, 13-мъ Осельская волость—крестьянинъ Парамонъ Николаевичъ **Лучкинъ**, 14-мъ Арнищицкая волость—мѣщанинъ Северинъ Константиновичъ **Лукашевичъ**, 15-мъ Сычевская волость—мѣщанинъ Николай Васильевичъ **Зайцевъ,** 16-мъ Гнѣздиловская волость—мѣщанинъ Иванъ Тихоновичъ **Ворсановичъ** и 17-мъ Даниловичская волость—землевладѣлецъ Павелъ Михайловичъ **Катичевъ**.

Попечительство о Дѣтскихъ Пріютахъ.

Предсѣдатель—Предводитель Дворянства. *Дѣйствительные Члены:* Уѣздный Исправникъ, Предсѣдатель Земской Управы, Городской Староста, Инспекторъ Смоленской дирекціи народныхъ училищъ Статскій Совѣтникъ Владиміръ Николаевичъ **Добровольскій**, Уѣздный Врачъ и Земскіе Начальники.

Ельнинское Городское Попечительство о бѣдныхъ.

Предсѣдатель—Городской Староста. *Участковые Попечители*: Священникъ А. **Крапухинъ**, М. Е. **Романенковъ,** М. І. **Зуевъ**, Е. Л. **Кочановская**, И. И. **Карховъ**, А. Д. **Даниловъ**, М. В. **Добровольскій**, А. Б. **Драбовъ**, Е. С. **Сухинина**.

Санитарная Комиссія.

Предсѣдатель—Предсѣдатель Земской Управы. *Члены*: Уѣздный Исправникъ, Уѣздный Врачъ, Городской Староста, Земскіе Врачи, Протоіерей соборной города Ельни церкви. *Секретарь*—(по выбору).

Министерство Путей Сообщенія.

Контора Начальника дистанціи переведена изъ города Ельни въ ст. Спасъ Деменскъ, Мосальскаго уѣзда, Калужской губерніи. *Начальникъ станціи* гор. Ельни—Иванъ Никитичъ **Патринъ**. *Помощники его*: Смоленскій мѣщанинъ Яковъ Васильевичъ **Глотовъ** и Рязанскій мѣщанинъ Василій Евгеніевичъ **Матвѣевъ**.

Духовное Вѣдомство.

Градское Благочиніе: *Благочинный*—Преображенскаго собора Протоіерей Алексѣй **Клитинъ**; церкви его смотрѣнія: Преображенскій соборъ и Воскресенская церковь.

І-ый округъ: *Благочинный*—Священникъ Воскресенской церкви г. Ельни Георгій **Сеньковскій**; села: Кузнецово, Песочня, Коробецъ, Богородицкое, Пронино, Уварово, Лопатино, Ушаково и Чамово.

II-й округъ: *Благочинный*—Священникъ села Ивонина Дмитрій **Пляшкевичъ;** села: Бѣловостье, Ивонино, Нежеда, Балтутино, Хотѣево, Рукино, Докукино, Язвино, Яковлевичи, Клемятино, Дубосище и Кучерово.

III-й округъ: *Благочинный*—Священникъ села Даниловичъ Николай **Полкановъ;** села: Бѣликъ, Докудово, Хмара, Мачулы, Лучеса, Стригино, Волково, Егорье, Щербино, Ново-Спасское, Вербилово, Шмаково, Заболотье, Савѣево и Даниловичи.

IV-й округъ: *Благочинный* — Священникъ села Всходы Іоаннъ **Семеновъ;** села: Мархоткино, Слѣднево, Щекино, Оселье, Всходы, Арнишицы, Сычево, Гнѣздилово, Жданово, Бывалки, Павлиново, Замошье, Устье и Каменецъ.

Ельнинское Отдѣленіе Авраамієвскаго Братства.

Предсѣдатель—Протоіерей Алексѣй **Клитинъ**. *Члены:* Уѣздный Врачъ, Статскій Совѣтникъ С. М. **Воронецъ,** землевладѣлецъ К. С. **Шупинскій**, купецъ В. А. **Сухининъ** и Священники: Николай **Городскій**, С. **Соколовъ**, А. **Макаровъ** и Уѣздный Наблюдатель. *Казначей*—Священникъ I. **Соколовъ.** *Дѣлопроизводитель*—Священникъ А. **Крапухинъ**.

Общества.

Вольное Пожарное Общество.

1) въ гор. Ельнѣ.

Предсѣдатель Совѣта—Городской Староста Михаилъ Федоровичъ **Козьменковъ**. *Начальникъ Охотниковъ*—Уѣздный врачъ Статскій Совѣтникъ Сергѣй Мартиніановичъ **Воронецъ.**

Ельня и уѣздъ.

2) въ поселкѣ Починкѣ.

Предсѣдатель Совѣта—Титулярный Совѣтникъ Александръ Ивановичъ **Кайсаровъ**. *Начальникъ Охотниковъ*—Камеръ-Юнкеръ Двора ЕГО ИМПЕРАТОРСКАГО ВЕЛИЧЕСТВА, Статскій Совѣтникъ Александръ Александровичъ **Энгельгардтъ**.

Агентура Страховыхъ Обществъ.

Добровольнаго Земскаго—дворянинъ И. Л. **Граве** и дворянинъ Г. Л. **Глинка**.

Общества „Россія“—мѣщанинъ Н. И. **Леляновъ**.

Общества „Сѣверное“—купеческій сынъ С. Г. **Кочановскій** и потомственный почетный гражданинъ М. С. **Бодинъ**.

Общество „Русское“—купецъ М. Ф. **Козьменковъ**.

Общество вспомоществованія нуждающимся учащимся въ учебныхъ заведеніяхъ города Ельни.

Предсѣдатель Правленія Общества—Уѣздный Исправникъ М. Б. **Залѣсскій**. *Члены Правленія*: Коллежскій Секретарь Иванъ Евграфовичъ **Полушкинъ**, Надворный Совѣтникъ Михаилъ Петровичъ **Моховской**, Священникъ о. Алексѣй Іоанновичъ **Крапухинъ**, дворянка Ольга Петровна **Полуектова**, Протоіерей Алексѣй **Клитинъ**, Р. Я. **Розалинскій** и Г. С. **Новиковъ**.

Ельнинское Общественное Собраніе.

Предсѣдатель Совѣта Старшинъ—Михаилъ Павловичъ **Яновскій**. *Помощникъ его*—Дмитрій Ивановичъ **Гожевъ**. *Казначей и Завѣдующій хозяйствомъ*—Дмитрій Владиміровичъ **Стунѣевъ**. *Старшины*: Робертъ Яковлевичъ **Розалинскій**, Павелъ Іосифовичъ **Эрмансонъ**, Бернгардтъ Карловичъ **Апель** и Михаилъ Федоровичъ **Козьменковъ**.

Правленіе ссудо-сберегательной кассы служащихъ въ Ельнинскомъ Полицейскомъ Управленіи и другихъ учрежденіяхъ вѣдомства М. В. Д. въ городѣ Ельнѣ.

Предсѣдатель Правленія—Михаилъ Борисовичъ **Залѣсскій**. *Члены:* Робертъ Яковлевичъ **Розалинскій** и Александръ Павловичъ **Швальбе**. *Кандидаты къ членамъ*—Павелъ Павловичъ **Федоровичъ** и Алексѣй Владиміровичъ **Арбузовъ**. *Казначей*—Матвѣй Федоровичъ **Трущенковъ**. *Члены Ревизіонной Комиссіи*—Сергѣй Мартиніановичъ **Воронецъ**

Красный и уѣздъ.

Министерство Внутреннихъ Дѣлъ.

Уѣздный Предводитель Дворянства—Статскій Совѣтникъ князь Николай Николаевичъ **Друцкой-Соколинскій**. *Письмоводитель его канцеляріи*—Губернскій Секретарь М. К. **Кублицкій**.

Уѣздный Съѣздъ.

Предсѣдатель—Предводитель Дворянства. *Уѣздный Членъ* Окружнаго Суда—Коллежскій Совѣтникъ Михаилъ Родіоновичъ **Тимошевъ**. *Земскіе Начальники:* 1-го участка—Титулярный Совѣтникъ Михаилъ Александровичъ **Краевскій**, 2-го участка—Коллежскій Секретарь Александръ Павловичъ **Ребиндеръ**, 3-го участка—Надворный Совѣтникъ Григорій Захаровичъ **Танцовъ**, 4-го участка—Георгій Александровичъ **Нандельштедтъ**, Уѣздный Исправникъ и Податной Инспекторъ. *Почетные Мировые Судьи:* Титулярный Совѣтникъ Георгій Васильевичъ **Печковскій**, Статскій Совѣтникъ Николай Александровичъ **Тѣлеснинъ**, Коллежскій Совѣтникъ Владиміръ Михайловичъ **Вороновскій**, Статскій Совѣтникъ князь

Красный и уѣздъ.

Евгеній Егоровичъ **Друцкой-Соколинскій** и графъ Петръ Альфредовичъ **Келлеръ**. *Секретарь*—Коллежскій Ассесоръ Николай Лукичъ **Выржиковскій**.

Уѣздное по Воинской повинности Присутствіе.

Предсѣдатель—Предводитель Дворянства. *Члены*: Уѣздный Исправникъ, Уѣздный Воинскій Начальникъ, Членъ Уѣздной Земской Управы и отъ Уѣзднаго Земства по 1-му и 2-му участкамъ—Николай Петровичъ **Тюпинъ**, Уѣздный Врачъ и Земскій врачъ. *Дѣлопроизводитель*—Коллежскій Секретарь Иванъ Никитичъ **Волковъ**.

Уѣздное Полицейское Управленіе.

Уѣздный Исправникъ—Коллежскій Совѣтникъ Константинъ Августовичъ **Тиде**. *Помощникъ его*—Коллежскій Ассесоръ Ѳедоръ Васильевичъ **Соколовъ**. *Секретарь*—Коллежскій Секретарь Николай Петровичъ **Кулагинъ**. *Столоначальники:* 1-го стола—неимѣющій чина **Каспаревичъ,** 2-го стола—неимѣющій чина Парфеній Ивановичъ **Стародубкинъ**. *Регистраторъ* — неимѣющій чина Василій Григорьевичъ **Щелкинъ**. *Становые Пристава:* 1-го стана—Коллежскій Секретарь Сергѣй Петровичъ **Тѣлеснинъ**, 2-го стана—Надворный Совѣтникъ Антонъ Васильевичъ **Каменскій** и И. д. 3-го стана—неимѣющій чина Исидоръ Кузьмичъ **Федоровъ**. *И. д. Полицейскаго Надзирателя*—неимѣющій чина Иванъ Павловичъ **Борисенковъ**.

Уѣздное тюремное отдѣленіе.

Предсѣдатель—Предводитель Дворянства. *Директоры*: участковый Товарищъ Прокурора, Уѣздный Членъ Окружнаго Суда, Уѣздный Исправникъ, Градскій Благочинный, Предсѣдатель Земской Управы, Уѣздный врачъ, Городской Староста. *Началь-*

никъ тюрьмы—Коллежскій Секретарь Василій Николаевичъ **Шервудъ-Вѣрный**.

Распорядительный Комитетъ.

Предсѣдатель—Уѣздный Исправникъ. *Члены*: Уѣздный Воинскій Начальникъ, Членъ Земской Управы и Городской Староста.

Врачебная часть.

Уѣздный врачъ—Коллежскій Совѣтникъ Владиславъ Іосифовичъ **Круковскій**. *Земскіе врачи*: 1-го участка—(вакансія) и Александръ Николаевичъ **Краевскій**, 2-го участка—Коллежскій Ассесоръ Дмитрій Тимофеевичъ **Андреевъ**, 3-го участка—Борисъ Захарьевичъ **Танцовъ**, 4 го участка—женщина врачъ Ольга Андреевна **Бошняковичъ**. *Ветеринаръ*—Николай Матвѣевичъ **Ширяевъ**. *Завѣдующій земской аптекой* – (вакансія). *Повивальныя бабки*: Антонина Григорьевна **Щелкина** и Софья Петровна **Ельцева**. *Смотритель Земской Больницы*—Алек. Ант. **Полубинскій**.

Аптека.

Провизоръ—Беніаминъ Израилевичъ **Израильсонъ**. *Помощникъ Провизора*—вольной аптеки—Аронъ Лейзеровъ **Эйдельманъ**.

Почтово-телеграфная Контора.

Начальникъ—Надворный Совѣтникъ Павелъ Денисьевичъ **Слѣповронскій**. *Почтово-телеграфный чиновникъ* V разряда—неимѣющій чина Порфирій Ѳеодоровичъ **Кудловскій**. *Надсмотрщикъ*—неимѣющій чина Василій Федоровичъ **Климовъ**.

Упрощенное Городское Общественное Управленіе.

Городской Староста—Гавріилъ Ниловичъ **Смаршковъ**. *Помощникъ его*—(вакансія). *Дѣлопроизводитель*- -мѣщанинъ Иванъ Егоровичъ **Ивашкевичъ**.

Красный и уѣздъ.

Сиротскій Судъ.

Предсѣдатель—Городской Староста. *Члены:* 2-й гильдіи купецъ Ефимъ Карнѣевичъ **Бугаевъ** и (вакансія). *Дѣлопроизводитель*—мѣщанинъ Иванъ Егоровичъ **Ивашкевичъ.**

Министерство Финансовъ.

Краснинское Казначейство.

Казначей—Коллежскій Совѣтникъ Матвѣй Ивановичъ **Ширяевъ**. *Старшій Бухгалтеръ*—Надворный Совѣтникъ Алексѣй Михайловичъ **Кухановъ**. *Бухгалтеръ* 1-го разряда—Коллежскій Ассесоръ Михаилъ Егоровичъ **Савинскій**. *Кассиръ* 1-го разряда—Коллежскій Секретарь Александръ Петровичъ **Тарасевичъ**. *Бухгалтеръ* 2-го разряда—Иванъ Макарьевичъ **Багрѣевъ**.

Окружное Акцизное Управленіе.

(1-й Округъ).

Окружный Надзиратель—Александръ Матвѣевичъ **Петровъ** (въ Смоленскѣ). *Помощники Надзирателя:* младшій — Константинъ Викторовичъ **Ежевскій** и старшій — Николай Николаевичъ **Григоркевичъ**. *Контролеры:* Коллежскій Секретарь Василій Константиновичъ **Савиничъ**, Губернскій Секретарь Іосифъ Францевичъ **Малюкевичъ**. *Младшій Контролеръ* — неимѣющій чина Николай Васильевичъ **Архангельскій**. *Сборщикъ* денегъ по Краснинскому уѣзду—Иванъ Александровичъ **Пушкинъ**.

Уѣздный Комитетъ попечительства о народной трезвости.

Предсѣдатель—Предводитель Дворянства. *Члены:* Инспекторъ Народныхъ училищъ Смоленской губерніи 1-го участка,

Красный и уѣздъ.

Участковый Товарищъ Прокурора, Уѣздный Членъ Окружнаго Суда, Уѣздный Исправникъ, Предсѣдатель Земской Управы, Градскій Благочинный, Уѣздный врачъ, Инспекторъ Городского Училища, Земскіе Начальники, Почетные Мировые Судьи, Городской Староста и старшій помощникъ акцизн. надзирателя 1 округа. *Дѣлопроизводитель Комитета*—Николай Лукичъ **Выржиковскій**.

Уѣздное Податное Присутствіе.

Предсѣдатель—Податной Инспекторъ Статскій Совѣтникъ Николай Николаевичъ **Иванчинъ**. *Члены* отъ Земства—Иванъ Алексѣевичъ **Долгилевъ**. Отъ города—купцы: Иванъ Алексѣевичъ **Долгилевъ** и Замѣститель—(вакансія).

Министерство Юстиціи.

Судебный Слѣдователь—Смоленскаго Окружнаго Суда—Коллежскій Секретарь Антонъ Іосифовичъ **Борейко**.

Судебный Приставъ — Надворный Совѣтникъ Михаилъ Капитоновичъ **Мясоѣдовъ**.

Дворянская Опека.

Предсѣдатель—Предводитель Дворянства. *Члены:* отставной Поручикъ Николай Петровичъ **Тюпинъ** и Губернскій Секретарь Александръ Михайловичъ **Карабановъ**, *Письмоводитель*—дворянинъ неимѣющій чина Борисъ Константиновичъ **Полянскій**.

Министерство Народнаго Просвѣщенія.

Уѣздный Училищный Совѣтъ.

Предсѣдатель — Предводитель Дворянства. *Члены:* отъ Министерства Народнаго Просвѣщенія—Инспекторъ Городского училища, отъ Министерства Внутреннихъ Дѣлъ—Уѣздный Исправникъ, отъ Духовнаго Вѣдомства—Соборный Протоіерей о. Михаилъ **Медвѣдковъ**, отъ Земства—Дмитрій **Андреевъ**, Левъ Николаевичъ **Тѣлеснинъ** и Земскіе Начальники.

Городское 4-хъ классное мужское училище.

Инспекторъ Училища—Надворный Совѣтникъ Яковъ Яковлевичъ **Токаревъ**. *Почетный Смотритель*—купецъ Григорій Прокофьевичъ **Прудниковъ**. *Законоучитель*—Священникъ Кириллъ **Криницкій**. *Учителя:* и. д. состоящій въ XIV классѣ Діомидъ Васильевичъ **Граковъ**, и. д. учителя—Тимофей Матвѣевичъ **Гермогеновъ** и и. д. учителя—Тимофей Васильевичъ **Артемьевъ**.

Городское 2-хъ классное женское училище.

Завѣдующая училищемъ—Клавдія Петровна **Ширяева**. *Почетный Блюститель*—Иванъ Сергѣевичъ **Орловъ**. *Законоучитель*—Священникъ о. Павелъ **Оглоблинъ**. *Ис. об. Учительницы*—Анна Сергѣевна **Игнатенкова**. *Учительница рукодѣлія*—Анна Дмитріевна **Ивашкевичъ**.

Краснинская второклассная церковно-приходская школа.

Завѣдующій—Священникъ о. Павелъ **Оглоблинъ**. *Старшій учитель*—состоящій въ X классѣ Коллежскій Секретарь Иванъ Васильевичъ **Бородкинъ**, состоящій въ X классѣ учитель Чиколай **Городскій** и неимѣющій чина Аполлинарій Васильевичъ **Солнцевъ**. *Учитель образцовой школы*—замѣститель Иванъ Филипповичъ **Филипповъ**.

Министерство Военное.

Управленіе Уѣзднаго Воинскаго Начальника.

Воинскій Начальникъ—Капитанъ Владиміръ Петровичъ **Гулевичъ**. *Дѣлопроизводитель*—(вакансія).

Красный и уѣздъ.

Уѣздныя Земскія Учрежденія.

Земская Управа.

Предсѣдатель—Титулярный Совѣтникъ Александръ Михайловичъ **Вороновскій**. *Члены:* Николай Іосифовичъ **Ефимовъ** и Іосифъ Игнатьевичъ **Сороко**. *Бухгалтеръ* — Григорій Михайловичъ **Дроботъ**. *Секретарь*—Губернскій Секретарь Иванъ Матвѣеевичъ **Ровинскій**. *Агрономъ*—Н. Д. **Краевскій**. *Техникъ* —Өеодоръ Өеодоровичъ **Гречинскій**.

Агенты земскаго страхованія—дворянинъ Дмитрій Захаровичъ **Краевскій** и дворянинъ **Глинка**.

Смотритель арестнаго дома—Коллежскій Секретарь Өеодоръ Өеодоровичъ **Сергіевскій**.

Комиссія по составленію списковъ присяжныхъ засѣдателей.

Предсѣдатель—Предводитель Дворянства. *Члены:* Участковый Товарищъ Прокурора, Уѣздный Членъ Окружнаго Суда, Судебный Слѣдователь, Уѣздный Исправникъ, Предсѣдатель Земской Управы, Податной Инспекторъ, Земскіе Начальники, Городской Староста, отъ Земства: дворянинъ Петръ Адамовичъ **Вигуро** и Николай Іосифовичъ **Ефимовъ**.

Завѣдывающіе военно-конскими участками.

1-го участка—(городского) мѣщанинъ Ф. **Ивашкевичъ**, 2-го участка — В. И. **Климовъ**, 3-го участка — В. И. **Ивановскій**, 4-го участка— К. А. **Костроминъ**, 5-го участка — А. Д. **Краевскій**, 6-го участка—Г. И. **Зуевъ**, 7-го участка—М. Е. **Словянскій**. 8-го участка—К. И. **Гордзялковскій**, 9-го участка—**Шпаковскій**, 10-го участка—Н. **Бирюковъ**, 11-го участка—О. С. **Печеринъ**, 12-го участка—В. В. **Пуховскій**, 13-го участка—И. Е. **Андреевскій**, 14-го участка—Ф. **Савченковъ** и 15 участка—**Астапенковъ**.

Красный и уѣздъ.

Главное Управленіе Земледѣлія и Землеустройства.

Уѣздная Землеустроительная Комиссія.

Предсѣдатель—Предводитель Дворянства. *Непремѣнный Членъ*—Князь Александръ Евгеніевичъ **Друцкой-Соколинскій**. *Секретарь* — Коллежскій Секретарь Василій Михѣевичъ **Флоровъ**. *Члены*: Предсѣдатель Уѣздной Земской Управы, Уѣздный Членъ Смоленскаго Окружнаго Суда, Податной Инспекторъ, Земскіе Начальники, отъ Земства—князь Евгеній Егоровичъ **Друцкой-Соколинскій**, дворянинъ Евгеній Христофоровичъ **Дрелингъ**, Губернскій секретарь Петръ Устиновичъ **Лавриновичъ**, отъ крестьянъ—Г. П. **Егоровъ**, Я. А. **Евсеенковъ** и А. Р. **Сильверстовъ**.

Вѣдомства Учрежденій Императрицы Маріи.

Попечительство о дѣтскихъ пріютахъ.

Предсѣдатель—Предводитель Дворянства. *Дѣйствительные члены*: Краснинскій Уѣздный Исправникъ, Предсѣдатель Уѣздной Земской Управы, Городской Староста, Инспекторъ Народныхъ Училищъ 1-го уч. Смоленской губ. и Краснинскій Уѣздный врачъ. *Почетные члены*: дворянинъ Ксаверій Игнатьевичъ **Гордзялковскій**, дворянинъ Николай Васильевичъ **Плескачевскій**, Губернскій Секретарь Александръ Михайловичъ **Карабановъ**, Титулярный Совѣтникъ Георгій Васильевичъ **Печковскій**, Губернскій Секретарь С. О. **Бохвицъ**, вдова Дѣйствительнаго Статскаго Совѣтника Е. В. **Колтовская** и дворянка С. П. **Шевандина**.

Духовное Вѣдомство.

Градскій Благочинный—Протоіерей о. Михаилъ **Медвѣдковъ**; церкви: Соборная-Екатерининская, Успенская, кладбищенская Спасо-Преображенская и Троицкая Тюремная.

Красный и уѣздъ.

1-й Округъ—Благочинный Священникъ села Волкова о. Александръ **Александровскій**; села: Сорокино, Залужечье, Трояны, Викторово, Самсоны, Звѣровичи, Марково, Селецъ, Глубокое, Букино, Крюково, Толстики, Мерлино, Жерновка и Сырокоренье.

2-й Округъ—Благочинный села Тригубова, Священникъ А. **Сильницкій**; села: Высокое, Мигновичи, Колесники, Ново-Михайловское, Егорье, Досугово, Свирово, Носково, Соболево, Погостъ, Голосово, Сусловичи и Палкино.

3-й Округъ—Благочинный Священникъ села Щелканова Леонидъ **Костылевъ**; села: Юры, Ивановское, Усадище, Ярковичи, Щелканово, Каблуково, Прилѣпово, Княжое, Мошевое, Болваничи, Герчиково, Максимовское, Стегримово, Покровское, Ивкино и Червоное.

Краснинское Отдѣленіе Смол. Еп. учил. Совѣта.

Предсѣдатель—Протоіерей о. Михаилъ **Медвѣдковъ**. *Члены*: Предводитель Дворянства, Инспекторъ Городского Училища, Уѣздный Исправникъ, Священникъ Соборной г. Краснаго церкви о. Кириллъ **Криницкій**, Предсѣдатель Управы Александръ Михайловичъ **Вороновскій**, заштатный Протоіерей Н. **Лебедевъ**, Надворный Совѣтникъ Алексѣй **Кухановъ**, Надворный Совѣтникъ **Кантоновичъ**, Михаилъ **Мясоѣдовъ** и Акцизный Контролеръ В. К. **Савиничъ**.

Общества.

а) Пожарныя:

1) Добровольное Пожарное Общество въ г. Красномъ.

Предсѣдатель Совѣта—почетный гражданинъ Иванъ Сергѣевичъ **Орловъ**. *Члены Совѣта*: Константинъ Августовичъ **Тиде**, Александръ Михайловичъ **Вороновскій**, Иванъ Алексѣевичъ **Долгилевъ**, Михаилъ Егоровичъ **Савинскій**, Егоръ Егоровичъ **Лягинъ**, Красный и уѣздъ.

Ефимъ Карнѣевичъ **Бугаевъ**, Федоръ Федоровичъ **Куксинъ**, Давидъ Ивановичъ **Уксусниковъ** и Тихонъ Никитьевичъ **Ивашкевичъ**. *Членъ-Дѣлопроизводитель*—Иванъ Егоровичъ **Ивашкевичъ**. *Начальникъ охотниковъ*—Гавріилъ Ниловичъ **Смаршковъ**. *Цейхмейстеръ*—Сергѣй Дмитріевичъ **Смолинъ**.

2) Добрянское Добровольное Пожарное Общество.

Предсѣдатель Совѣта—графъ Петръ Альфредовичъ **Келлеръ**. *Начальникъ Охотниковъ*—(вакансія).

3) Добровольное Жерновское Пожарное Общество.

Предсѣдатель Совѣта—дворянинъ Константинъ Порфирьевичъ **Полянскій**. *Начальникъ Охотниковъ*—(вакансія).

4) Добровольное Селецкое Пожарное Общество.

Предсѣдатель Совѣта—Александръ Ивановичъ **Мальцевъ**. *Начальникъ Охотниковъ*—крестьянинъ Григорій **Никифоровъ**.

5) Звѣровичская Пожарная Дружина.

Почетный Попечитель и Предсѣдатель Совѣта — князь Николай Николаевичъ **Друцкой-Соколинскій**. *Староста Дружины*—крестьянинъ Филиппъ **Осиповъ**.

6) Мерлинская Пожарная Дружина.

Почетный Попечитель—графъ Петръ Альфредовичъ **Келлеръ**. *Староста Дружины и Предсѣдатель Правленія* — волостной старшина Владиміръ **Ивановъ**.

Красный и уѣздъ.

б) Ссудо-Сберегательныя.

1) Ссудо-сберегательная Касса служащихъ въ Полицейскомъ Управленіи и другихъ учрежденіяхъ вѣдомства Министерства Внутреннихъ Дѣлъ въ г. Красномъ.

Предсѣдатель Правленія Кассы — Коллежскій Секретарь Сергѣй Петровичъ **Тѣлеснинъ**. *Члены Правленія*: Надворный Совѣтникъ Антонъ Васильевичъ **Каминскій** и неимѣющій чина Исидоръ Кузьмичъ **Ѳедоровъ**. *Казначей* — неимѣющій чина Иванъ Павповичъ **Борисенковъ**.

2) Краснинское Ссудо-Сберегательное Товарищество.

Предсѣдатель повѣрочнаго Совѣта — Иванъ Сергѣевичъ **Орловъ**. *Члены:* Александръ Ивановичъ **Зуевъ**, Алекс. Игнат. **Голдовскій**, Егоръ Егоровичъ **Лягинъ**, Никаноръ Егоровичъ **Кореневъ**, Семенъ Васильевичъ **Донченковъ**, Сергѣй Дмитріевичъ **Смолинъ**. *Распорядитель*—Трофимъ Ивановичъ **Гусаренковъ**. *Товарищъ его*—Іосифъ Кузьмичъ **Багрѣевъ**.

в) Агентура страховаго общества.

Агентъ Общества „*Сѣверное*"—З. И. **Плющевъ**.

г) Общество пособія бѣднымъ.

Предсѣдатель Правленія—Юрій Васильевичъ **Печковскій**. *Товарищъ Предсѣдателя*—Екатерина Іосифовна **Выржиковская**. *Членъ Правленія*—Иванъ Никитичъ **Волковъ**.

д) Общество любителей драматическаго и музыкальнаго искусствъ.

Предсѣдатель—Владиміръ Михайловичъ **Коржецъ**. *Казначей*—(вакансія). *Члены:* А. А. **Судникъ**, А. И. **Плющева** и С. В. **Коржецъ**.

е) Краснинское Общественное Собраніе.

Предсѣдатель Совѣта Старшинъ—(вакансія). *Старшины*: Григорій Прокофьевичъ **Прудниковъ**, Ефимъ Карнѣевичъ **Бугаевъ**, Владиміръ Михайловичъ **Коржецъ**, Гавріилъ Ниловичъ **Смаршковъ**, Василій Константиновичъ **Савиничъ**.

ж) Попечительство о бѣдныхъ въ городѣ Красномъ.

Предсѣдатель—Городской Староста. *Члены*: И. А. **Долгилевъ**, Е. К. **Бугаевъ**. *Дѣлопроизводитель*—мѣщанинъ Иванъ Егоровичъ **Ивашкевичъ**.

Порѣчье и уѣздъ.

Министерство Внутреннихъ Дѣлъ.

Уѣздный Предводитель Дворянства—Коллежскій Ассесоръ Василій Владиміровичъ **Нелидовъ**. *Письмоводитель его*—Коллежскій Регистраторъ Алексѣй Ивановичъ **Терезовъ**.

Уѣздный Съѣздъ.

Предсѣдатель—Предводитель Дворянства. *Уѣздный Членъ* Окружнаго Суда по Порѣчскому уѣзду—Надворный Совѣтникъ Лонгинъ Климентьевичъ **Семеновъ**. *Городской Судья*—Титулярный Совѣтникъ Петръ Владиміровичъ **Ермоловъ**. *Земскіе Начальники*: 1-го участка—Надворный Совѣтникъ Лавръ Ивановичъ **Шейковъ**, 2-го участка—Статскій Совѣтникъ Иванъ Владиміровичъ **Нелидовъ**, 3-го участка—дворянинъ Александръ Петровичъ **Манчтетъ**, 4-го участка—Статскій Совѣтникъ Викторъ Николаевичъ **Сорокинъ** и 5-го участка—Титулярный Совѣтникъ Павелъ Александровичъ **Гедеоновъ**. *Почетные Мировые Судьи*: Дѣйствительный Статскій

Порѣчье и уѣздъ.

Совѣтникъ Викторъ Петровичъ **Рачинскій**, Генералъ-лейтенантъ Михаилъ Васильевичъ **Барсовъ**, Коллежскій Ассесоръ Василій Владиміровичъ **Нелидовъ**, поручикъ запаса Николай Эдуардовичъ **фонъ-Вейдлихъ**, Статскій Совѣтникъ Алексѣй Дормидонтовичъ **Повало-Швыйковскій**, потомственный почетный гражданинъ Семенъ Васильевичъ **Минченковъ**, Подполковникъ Алексѣй Федоровичъ **Макалинскій** и подполковникъ Николай Федоровичъ **Макалинскій**. *Секретарь Съѣзда*—неимѣющій чина Александръ Іосифовичъ **Ульяновскій**.

Уѣздное по воинской повинности Присутствіе.

Предсѣдатель—Предводитель Дворянства. *Члены:* Уѣздный Исправникъ, Уѣздный Воинскій Начальникъ, Предсѣдатель Земской Управы, отъ мѣстныхъ жителей въ городскомъ участкѣ—Губернскій Секретарь Павелъ Александровичъ **Гедеоновъ** и въ Слободскомъ—Губернскій Секретарь Александръ Александровичъ **Гедеоновъ**. *Завѣдывающій Дѣлопроизводствомъ* — Надворный Совѣтникъ Иванъ Николаевичъ **Кроллау**.

Уѣздное Полицейское Управленіе.

Уѣздный Исправникъ—Коллежскій Совѣтникъ Федоръ Яковлевичъ **Златоустовскій**. *Помощникъ его* — Надворный Совѣтникъ Михаилъ Александровичъ **Огонь-Догановскій**. *Секретарь* — Коллежскій Регистраторъ Николай Дмитріевичъ **Четыркинъ**. *Столоначальники*: Губернскій Секретарь Валентинъ Ивановичъ **Ширяевъ** и Дмитрій Ивановичъ **Дорощенко**. *Регистраторъ*—Алексѣй Константиновичъ **Ильенковъ**. *Полицейскіе надзиратели*: 1-го участка—Викторъ Михайловичъ **Гридинъ** и 2-го участка — Николай Климентьевичъ **Туровцевъ**. *Становые Пристава*: 1-го стана — Коллежскій Ассесоръ Михаилъ Андреевичъ **Бѣлавенцевъ**, 2-го стана—Николай Васильевичъ **Филоновъ** и 3-го стана — Коллежскій Ассесоръ Андрей Михайловичъ **Корольковъ**.

Порѣчье и уѣздъ.

Уѣздное Тюремное Отдѣленіе.

Предсѣдатель — Предводитель Дворянства. *Директоры*: Уѣздный Исправникъ, Уѣздный Членъ Окружнаго Суда по Порѣчскому уѣзду, Городской Судья, Предсѣдатель Уѣздной Земской Управы, Надворный Совѣтникъ Иванъ Николаевичъ **Кроллау**, Городской Голова, Городовой Врачъ, Протоіерей Соборной города Порѣчья церкви и Товарищъ Прокурора Окружнаго Суда по Порѣчскому уѣзду. *Начальникъ тюрьмы* — Коллежскій Секретарь Лука Ивановичъ **Шевелевъ**.

Уѣздный Распорядительный Комитетъ.

Предсѣдатель — Уѣздный Исправникъ *Члены*: Уѣздный Воинскій Начальникъ, Городской Голова и Предсѣдатель Уѣздной Земской Управы.

Порѣчскій Уѣздный Врачебный Совѣтъ.

Предсѣдатель—В. В. **Нелидовъ**. *Члены*: П. А. **Гедеоновъ**, И. В. **Нелидовъ**, О. В. **Васильевъ**, Д. В. **Поплонскій**.

Врачебная часть.

Уѣздный Врачъ—Коллежскій Совѣтникъ Константинъ Константиновичъ **Знаменскій**. *Городовой врачъ*—(вакансія). *Земскіе врачи*: профессоръ Статскій Совѣтникъ Николай Александровичъ **Соловьевъ**, Александръ Францевичъ **Мацѣша**, Николай Алексѣевичъ **Громовъ**, Симха Нахимовичъ **Шевелевъ**, И. Н. **Орловъ**. *Повивальная бабка*—вдова Губернскаго Секретаря Марія Николаевна **Станкевичъ**.

Аптеки.

Земская—Завѣдывающій аптекою профессоръ **Соловьевъ** и частная—провизора Александра Людвиговича **Пуле**.

Порѣчье и уѣздъ.

Почтово-Телеграфная Контора.

Начальникъ Конторы — Коллежскій Ассесоръ Герасимъ Сергѣевичъ **Сухановъ**. *Почтово-телеграфный чиновникъ* V разряда—Коллежскій Регистраторъ Николай Ѳеодоровичъ **Тригубовъ**. *Надсмотрщикъ*—неимѣющій чина Петръ Карповичъ **Ивановъ**. *Почтово-телеграфные чиновники* VI разряда—Владиміръ Никифоровичъ **Михайловъ** и Владиміръ Стефановичъ **Сорокинъ**.

Городская Управа.

Городской Голова—купецъ Митрофанъ Николаевичъ **Сыродоевъ**. *Члены*: мѣщанинъ Иванъ Игнатьевичъ **Усовъ** (онъ-же заступающій мѣсто Головы) и мѣщанинъ Степанъ Васильевичъ **Велишевъ**.

Сиротскій Судъ.

Предсѣдатель—Городской Голова. *Члены*: И. И. **Усовъ** и С. В. **Велишевъ**.

Мѣщанскій Староста—Порѣчскій мѣщанинъ Михаилъ Григорьевичъ **Ляшковъ**.

Министерство Финансовъ.

Порѣчское Казначейство.

Казначей—Коллежскій Совѣтникъ Михаилъ Степановичъ **Мышляевъ**. *Старшій Бухгалтеръ*—Коллежскій Ассесоръ Иванъ Федоровичъ **Пономаревъ**. *Кассиръ*—Михаилъ Филипповичъ **Лиловъ**. *Бухгалтера*: 1 разряда—Коллежскій Регистраторъ Александръ Ивановичъ **Успенскій**, и 2 разряда—Губернскій Секретарь Семенъ Лукичъ **Шевелевъ**. *Счетный чиновникъ*—Коллежскій Регистраторъ Петръ Владиміровичъ **Черкасовъ**.

Порѣчье и уѣздъ.

Акцизное Управленіе.

Помощники Окружного Надзирателя—4-го округа (въ гор. Порѣчьѣ) Коллежскій Ассесоръ Алексѣй Петровичъ **Манчтеть** (въ с. Глазковѣ при винномъ складѣ), Дмитрій Дмитріевичъ **Андрониковъ**. *Старшій Штатный Контролеръ*— (вакансія) и Младшіе штатные Контролеры—Викторъ Александровичъ **Ниговъ**, Михаилъ Григорьевичъ **Бучеревъ-Подобѣдъ** и **Поклевскій Козеллъ**.

Уѣздный комитетъ попечительства о народной трезвости.

Предсѣдатель Комитета—Уѣздный Предводитель Дворянства. *Члены*: Протоіерей Соборной церкви Дмитрій Панкратьевичъ **Березкинъ**, Инспекторъ Народныхъ Училищъ 1-го участка Смоленской губерніи, Учитель-Инспекторъ Порѣчскаго городского училища, Уѣздный Членъ Окружнаго Суда по Порѣчскому уѣзду, Товарищъ Прокурора, Уѣздный Исправникъ, Старшій Помощникъ Окружнаго Надзирателя 4 округа, Уѣздный Воинскій Начальникъ, Земскіе Начальники, Податной Инспекторъ, Уѣздный Врачъ, Городской Судья, Почетные Мировые Судьи: Орестъ Николаевичъ **Воейковъ**, Николай Ивановичъ **Тарнавскій**, Николай Эдуардовичъ **фонъ-Вейдлихъ** и Павелъ Александровичъ **Гедеоновъ**, Предсѣдатель Уѣздной Земской Управы и Городской Голова Антонъ Павловичъ **Станкевичъ**. *Дѣлопроизводитель*—Надворный Совѣтникъ Иванъ Николаевичъ **Кроллау**.

Уѣздное Податное Присутствіе.

Предсѣдатель—Податной Инспекторъ Титулярный Совѣтникъ Петръ Кириковичъ **Унтиловъ**. *Члены* отъ города—Порѣчскіе купцы: Николай Іосифовичъ **Вишкаревъ**, Алексѣй Іосифовичъ **Вишкаревъ** и Василій Ивановичъ **Куксинъ**, отъ Земства—Алексѣй Николаевичъ **Ластовкинъ**, Анисимъ **Васильевъ**, отъ Акцизнаго Вѣдомства—Помощникъ Надзирателя IV округа Смоленскаго Акцизнаго Управленія.

Порѣчье и уѣздъ.

Городское по квартирному налогу Присутствіе.

Предсѣдатель — Податной Инспекторъ. *Члены*: Павелъ Іовичъ **Авситидійскій**, Иванъ Николаевичъ **Кроллау**, Алексѣй Ивановичъ **Терезовъ**, Антонъ Васильевичъ **Ивановъ**, Егоръ Петровичъ **Мамоновъ** и Михаилъ Аврамьевичъ **Черкасовъ**.

Министерство Земледѣлія и Государственныхъ Имуществъ.

Лѣсничій—(вакансія). *Помощникъ его*—кондукторъ Павелъ Георгіевичъ **Десюкевичъ**.

Главное Управленіе Землеустройства и Земледѣлія.

Землеустроительная Комиссія.

Предсѣдатель—Коллежскій Ассесоръ В. В. **Нелидовъ**. *Непремѣнный членъ*—Коллежскій Секретарь Николай Николаевичъ **Бугаевъ**. *Члены по должности*: Уѣздный Членъ Окружнаго Суда, Податной Инспекторъ, Земскіе Начальники, Предсѣдатель Уѣздной Земской Управы. *Члены по избранію* отъ Земства: А. А. **Гедеоновъ**, Д. В. **Поплонскій** и Яковъ Ивановичъ **Ивановъ**; отъ крестьянъ: А. Е. **Герасимовъ**, П. **Ефимовъ**, Е. **Карнѣевъ**. *Секретарь*—Коллежскій Регистраторъ А. М. **Нѣмченковъ**.

Министерство Юстиціи.

Судебный Слѣдователь 1 участка—Титулярный Совѣтникъ Михаилъ Павловичъ **Тепинъ** и 2 участка—Титулярный Совѣтникъ Николай Васильевичъ **Соколовъ**. *Судебный Приставъ* Окружнаго

Порѣчье и уѣздъ.

Суда—Надворный Совѣтникъ Михаилъ Людвиговичъ **Бруцко-Стемпковскій**. *Нотаріусъ*—Николай Матвѣевичъ **Ляховъ**.

Дворянская Опека.

Предсѣдатель—Предводитель Дворянства. *Члены*: поручикъ Павелъ Ниловичъ **Тимоховичъ** и Титулярный Совѣтникъ Сергѣй Леонидовичъ **Глинка**. *Письмоводитель*—Надворный Совѣтникъ Иванъ Николаевичъ **Кроллау**.

Министерство Народнаго Просвѣщенія.

Уѣздный Училищный Совѣтъ.

Предсѣдатель—Предводитель Дворянства. *Члены*: отъ Министерства Народнаго Просвѣщенія—Инспекторъ Народныхъ училищъ 8 уч. Статскій Совѣтникъ **Хайловъ**, Учитель-Инспекторъ Городского Училища, отъ Министерства Внутреннихъ Дѣлъ—Уѣздный Исправникъ, отъ Духовенства—Протоіерей Дмитрій **Березкинъ**, отъ Земства—Дѣйствительный Статскій Совѣтникъ В. П. **Рачинскій**, А. А. **Гедеоновъ** и Земскіе Начальники.

Городское 3-хъ классное училище (съ педагогическими курсами при немъ).

Учитель-Инспекторъ—Надворный Совѣтникъ Григорій Назарьевичъ **Назаровъ**. *Законоучитель*—Священникъ о. Александръ **Зыковъ**. *Учители*: Надворный Совѣтникъ Дмитрій Денисовичъ **Грачевъ**, Николай Алексѣевичъ **Залѣсскій**. *Учительскій Помощникъ*—Андрей Степановичъ **Ардаматскій**.

1-е приходское училище.

Законоучитель—Священникъ Евгеній **Марковъ**. *Учители*: Михаилъ Виссаріоновичъ **Воеводкинъ**, Иванъ Митрофановичъ **Пѣнкинъ** и Николай **Пухлимскій**.

Порѣчье и уѣздъ.

2-е приходское училище.

Учитель—неимѣющій чина Сергѣй Петровичъ **Березкинъ**.

Женская Прогимназія.

Законоучитель—Священникъ Евгеній **Воробьевъ**. *Начальница Прогимназіи*—Софія Васильевна **Вонлярлярская**. *Учительницы*: Ольга Ивановна **Ефремова**, Анна Андреевна **Глѣбова**, Александра Даниловна **Ерыхайлова**, Константинъ Ивановичъ **Степановъ** и Веніаминъ Павловичъ **Крашенинниковъ**.

Попечительный Совѣтъ Женской Прогимназіи.

Предсѣдатель—Дѣйствительный Статскій Совѣтникъ Викторъ Петровичъ **Рачинскій**. *Попечительница Прогимназіи*—Марія Алексѣевна **Минченкова**. *Члены*: И. В. **Нелидовъ**, В. В. **Нелидовъ**, Н. Г. **Вишкаревъ**, А. Г. **Вишкаревъ**, С. В. **Минченковъ**, С. Л. **Глинка**, П. А. **Гедеоновъ**, Н. Н. **Бугаевъ**, П. А. **Гедеоновъ**.

Педагогическій Совѣтъ Женской Прогимназіи.

Предсѣдатель Педагогическаго Совѣта—Надворный Совѣтникъ Григорій Назарьевичъ **Назаровъ**.

Начальное женское городское училище.

Законоучитель—о. Андрей **Шанинъ**. *Учительницы*: Зинаида Михайловна **Мышляева** и Александра Петровна **Титова**.

Поречье и уѣздъ.

Министерство Военное.

Управленіе Уѣзднаго Воинскаго Начальника.

Уѣздный Воинскій Начальникъ—Капитанъ Игнатій Васильевичъ **Львовичъ**. *Дѣлопроизводитель*—Титулярный Совѣтникъ Николай Осиповичъ **Круликовскій**.

Уѣздныя Земскія Учрежденія.

Земская Управа.

Предсѣдатель—Коллежскій Ассесоръ Василій Владиміровичъ **Нелидовъ**. *Члены*: Александръ Вильгельмовичъ **Маурахъ** и Антонъ Павловичъ **Станкевичъ**. *Бухгалтеръ*—Павелъ Григорьевичъ **Кубасовъ**. *Секретарь*—Алексѣй Ивановичъ **Терезовъ**.

Агентъ земскаго страхованія—Александръ Александровичъ **Гедеоновъ**.

Комиссія по составленію списковъ присяжныхъ засѣдателей.

Предсѣдатель—Предводитель Дворянства. *Члены*: Уѣздный Членъ Окружнаго Суда, Товарищъ Прокурора, Городской Судья, Уѣздный Исправникъ, Земскіе Начальники, Члены Уѣздной Земской Управы, Городской Голова и крестьяне: О. И. **Ильинъ**, Е. Е. **Клюевъ** и А. В. **Васильевъ**.

Завѣдующіе военно-конскими участками.

Городского—мѣщанинъ Степанъ Васильевичъ **Велишевъ**. Кавширскаго участка—Онисимъ Васильевичъ **Васильевъ**, Помощникъ его—Антонъ Павловичъ **Станкевичъ**, Семеновскаго—Петръ Алексѣ-

Порѣчье и уѣздъ.

евичъ **Мачульскій**, Помощникъ его—Арсеній Еремеевичъ **Клюевъ.** Бородинскаго—крестьянинъ А. И. **Ульяненковъ,** Помощникъ его—Иванъ Андреевичъ **Хритоненковъ.** Заборьевскаго—Евграфъ Артемьевичъ **Виноградовъ,** Помощникъ его—Иванъ Никитичъ **Пузыревъ.** Свистовичскаго—Иванъ Павловичъ **Станкевичъ,** Помощникъ его—Василій Прохоровичъ **Пономаревъ.** Лоинскаго—Василій Михайловичъ **Перебякинъ,** Помощникъ его—Григорій **Ерофеевъ.** Силуяновскаго—Альфонсъ Карловичъ **Фетцеръ,** Помощникъ его—Григорій Николаевичъ **Кирѣевъ.** Касплянскаго—Яковъ Яковлевичъ **Дмитріевъ,** Помощникъ его—Викторъ Васильевичъ **Воеводкинъ.** Слободскаго—Духовщинскій мѣщанинъ Александръ Федотовичъ **Порубинъ,** Помощникъ его—Иванъ Анисимовичъ **Борисовъ.** Рибшевскаго—Дмитрій Васильевичъ **Поплонскій,** Помощникъ его—Левъ Федоровичъ **Снопкинъ.** Велистовскаго—Василій Федоровичъ **Голотинъ,** Помощникъ его—Иванъ Иларіоновичъ **Папченковъ.** Щучейскаго—Антонъ Ивановичъ **Ивановъ,** Помощникъ его—М. Н. **Равицкій.** Верховскаго—Игнатій **Богряцовъ,** Помощникъ его—Минай **Ивановъ.** Иньковскаго—Захаръ **Семеновъ,** Помощникъ его—Илья **Тимофеевъ.** Кошевичскаго—Андрей Родіоновичъ **Касаткинъ,** Помощникъ его—Иванъ **Никифоровъ.** Дубровскаго—Г. И. **Томашевскій,** Помощникъ его—Алексѣй Васильевичъ **Новиковъ.**

Щучейскій Сиротскій Пріютъ.

Предсѣдатель Попечительства—Земскій Начальникъ 4-го участка Порѣчскаго уѣзда—Коллежскій Ассесоръ Николай Орестовичъ **Воейковъ.**

Духовное Вѣдомство.

Градскій Благочинный—Священникъ Пятницкой гор. Порѣчья церкви Евгеній Петровичъ **Воробьевъ;** церкви его смотрѣнія: Рождество-Богородицкій Соборъ, Пятницкая, Успенская и село Свистовичи.

Порѣчье и уѣздъ.

1-й Округъ—Благочинный села Фащева Іоаннъ **Кулюкинъ**; села: Выдра, Каспля, Зарубенки, Иньково, Мамошки и Надва Смоленскаго уѣзда.

2-й Округъ—Благочинный Священникъ села Бородина Антоній **Савинскій**; села: Фащево, Понизовье, Кошевичи, Бородино, Луги, Сокорево, Заборье, Предтеченское. (Дубровки) и Кобази.

3-й Округъ—Благочинный Священникъ села Слободы Михаилъ **Некрасовъ**; села: Плай-Успенское, Глазково, Слобода, Покровское, Ельша, Плай-Ахтырское, Щучье, Устье, Высочертъ, Берновичи.

Общества.

Порѣчское Вольное Пожарное Общество.

Предсѣдатель—Городской Голова Митрофанъ Николаевичъ **Сыродоевъ**. *Начальникъ Охотниковъ*—мѣщанинъ Александръ Петровичъ **Комаровскій**.

Сельскія Пожарныя Дружины.

Заборьевская.

Предсѣдатель Правленія—почетный Попечитель Дружины—Дѣйствительный Статскій Совѣтникъ Викторъ Петровичъ **Рачинскій**. *Староста дружины*—запасной унтеръ-офицеръ Андрей Ивановичъ **Алещенковъ**.

Кавширская.

Почетный Попечитель—(вакансія). *Староста*—мѣщанинъ Андрей Егоровичъ **Пастуховъ**.

Касплянская.

Почетный Попечитель—Статскій Совѣтникъ Иванъ Владиміровичъ **Нелидовъ**. *Староста*—Земскій Начальникъ 2-го участка Василій Николаевичъ **Тарнавскій**.

Рославль и уѣздъ.

Бородинская.

Почетный Попечитель—(вакансія). *Староста*—(вакансія).

Свистовичская.

Почетный Попечитель—дворянинъ Иванъ Павловичъ **Ляшкевичъ**. *Староста*—Иванъ Марковичъ **Волконскій**.

Кошевичская.

Почетный Попечитель—Дѣйствительный Статскій Совѣтникъ Викторъ Петровичъ **Рачинскій**. *Староста*—крестьянинъ Алексѣй Николаевичъ **Ластовкинъ**.

Турьянская.

Почетный Попечитель—Коллежскій Секретарь Павелъ Александровичъ **Губкинъ**. *Староста дружины*—Иванъ Александровичъ **Ребиковъ**.

Рославль и уѣздъ.

Министерство Внутреннихъ Дѣлъ.

Уѣздный Предводитель Дворянства—Дѣйствительный Статскій Совѣтникъ Николай Федоровичъ **Дудинскій**. *Письмоводитель* его канцеляріи—неимѣющій чина Владиміръ Кирилловичъ **Кенигъ**.

Уѣздный Съѣздъ.

Предсѣдатель—Предводитель Дворянства. *Уѣздный Членъ* Окружнаго Суда—Статскій Совѣтникъ Алексѣй Дмитріевичъ **Вишневскій**. *Городской Судья*—Коллежскій Ассесоръ Семенъ Петровичъ **Таракановъ**. *Земскіе Начальники*: 1-го участка—Подполковникъ Александръ Александровичъ **Броневскій**, 2-го участка—Коллежскій Секретарь Александръ Дмитріевичъ **Барабинъ**, 3-го участка—Штабсъ-Капитанъ Александръ Александровичъ **Дудинскій**, 4-го участка—Статскій Совѣтникъ Николай Васильевичъ **Леновъ**, 5-го участка—гвардіи Штабсъ-Капитанъ Петръ Петровичъ **Михайловъ**, 6-го участка—Капитанъ Александръ Александровичъ **Никифоровъ**. *Почетные Мировые Судьи*: Дѣйствительный Статскій Совѣтникъ Николай Федоровичъ **Дудинскій**, Титулярный Совѣтникъ Платонъ Алексѣевичъ **Вакаръ**, гвардіи Штабсъ-Капитанъ Яковъ Яковлевичъ **Есиповичъ**. *Секретарь Съѣзда*—Коллежскій Ассесоръ Василій Павловичъ **Волочковъ**.

Уѣздное по Воинской повинности Присутствіе.

Предсѣдатель—Предводитель Дворянства. *Члены*: Уѣздный Исправникъ, Уѣздный Воинскій Начальникъ, Предсѣдатель Земской Управы и отъ мѣстныхъ жителей: по 1-му участку—Городской Голова, по 2-му участку—Михаилъ Осиповичъ **Афанасьевъ**, по 3-му участку—дворянинъ Александръ Евгеньевичъ **Качуринъ**, по 4-му участку—Сигизмундъ Владиславовичъ **Борисовъ**. *Дѣлопроизводитель*—Титулярный Совѣтникъ Брониславъ Антоновичъ **Непокойчицкій**.

Уѣздное Полицейское Управленіе.

Уѣздный Исправникъ—Коллежскій Совѣтникъ Иванъ Ивановичъ **Руклевскій**. *Помощникъ его*—Надворный Совѣтникъ Михаилъ Васильевичъ **Соколовъ**. *Секретарь*—Титулярный Совѣтникъ Иванъ Акимовичъ **Судовскій**. *Столоначальники*: 1-го стола—Коллежскій Регистраторъ Василій Климентьевичъ **Панцыревъ**, 2-го стола—неимѣющій чина Никифоръ Дмитріевичъ **Васильевъ**. *Регистраторъ*—Губернскій Секретарь Иванъ Васильевичъ **Екимовъ**. *Полицейскіе Надзиратели*: 1-й части—и. д. неимѣющій чина Михаилъ Григорьевичъ **Нестеровъ**, 2-ой части—и. д. неимѣющій чина Михаилъ Васильевичъ **Алексѣевъ**, 3-й части—неимѣющій чина Абрамъ Михайловичъ **Лебедевъ**. *Становые Пристава:* 1-го стана—Губернскій Секретарь Алексѣй Александровичъ **Ушатинскій**, 2-го стана—Коллежскій Секретарь Григорій Николаевичъ **Сердаковскій**, 3-го стана—Губернскій Секретарь Иванъ Павловичъ **Ляшкевичъ**, 4-го стана—Коллежскій Регистраторъ Титъ Ивановичъ **Зеньковъ**.

Уѣздное тюремное отдѣленіе.

Предсѣдатель — Предводитель Дворянства. *Директоры:* Уѣздный Исправникъ, Городской Врачъ Т. А. **Бѣлогорскій**, Городской Голова Дѣйствительный Статскій Совѣтникъ Петръ Прохоровичъ **Карпачевъ**, Предсѣдатель Уѣздной Земской Управы, Членъ Окружнаго Суда, Городской Судья, Податной Инспекторъ Титулярный Совѣтникъ Андрей Михайловичъ **Гирманъ**. *Начальникъ тюрьмы*—Коллежскій Секретарь Михаилъ Семеновичъ **Стыпалковскій**.

Распорядительный Комитетъ.

Предсѣдатель—Уѣздный Исправникъ. *Члены:* Уѣздный Воинскій Начальникъ, Городской Голова, Предсѣдатель Уѣздной Земской Управы и Штабъ-Офицеръ, по назначенію отъ полка.

Врачебная часть.

Уѣздный Врачъ—Коллежскій Совѣтникъ Владиміръ Ивановичъ **Ильинъ**. *Городской врачъ*—Тимофей Андреевичъ **Бѣлогорскій**. *Земскіе:* Коллежскій Совѣтникъ Болеславъ Феликсовичъ **Миклашевскій**, Коллежскій Совѣтникъ Викентій Алоизіевичъ **Войничъ-Сяноженцкій**, Коллежскій Совѣтникъ Генрихъ Рафаиловичъ **Щепановскій**, Левъ Моисеевичъ **Залкиндъ**, Елизавета Порфирьевна **Коробьина**, Дмитрій Семеновичъ **Лызловъ**, Антонъ Тимофеевичъ **Зеліонко**. *Смотрительница* Земской Больницы—Ванда Ивановна

Рославль и уѣздъ.

Мысяковская. *Рославльская уѣздная повивальная бабка*—Надежда Ивановна **Драбова**. *Ветеринарный врачъ*—дворянинъ Владиміръ Павловичъ **Мышковскій**.

Аптеки.

Земская—*Завѣдывающій аптекою*—(вакансія). Провизоръ аптеки Ефремова—Игнатій Васильевичъ **Ефремовъ**, г. Левинсона—провизоръ Эммануилъ Тимофеевичъ **Левинсовъ**. Въ селѣ Рогнѣдинѣ—аптека Феликса Ивановича **Хросцицкаго**.

Почтово-телеграфная Контора.

Начальникъ почтово-телеграфной конторы—Коллежскій Ассесоръ Константинъ Владиміровичъ **Шперлингъ**. *Помощникъ его*—Коллежскій Ассесоръ Михаилъ Тимофеевичъ **Шавель**. *Почтово-телеграфные чиновники*: III разряда — Коллежскій Регистраторъ Николай Васильевичъ **Соколовъ**, Коллежскій Секретарь Игнатій Леонтьевичъ **Гапѣевъ**, IV разряда—Коллежскій Регистраторъ Дмитрій Петровичъ **Костриковъ**, Тихонъ Ивановичъ **Микѣшинъ** и Иванъ Ивановичъ **Серединъ**, V разряда—Губернскій Секретарь Стефанъ Григорьевичъ **Сущевичъ** и Михаилъ Николаевичъ **Некрасовъ**, Коллежскій Регистраторъ Федоръ Парменовичъ **Косточкинъ**, неим. чина Александръ Васильевичъ **Облауховъ**, Григорій Григорьевичъ **Рябиковъ**, Василій Дмитріевичъ **Елистратовъ**, Григорій Ивановичъ **Лукашевъ** и Корнилій Павловичъ **Павловъ** (онъ-же Чумаковъ). *Надсмотрщики*: высшаго оклада—Коллежскій Регистраторъ Григорій Андреевичъ **Калино**, низшаго оклада—Коллежскій Регистраторъ Георгій Кирилловичъ **Грищенко**. Въ селѣ Рогнѣдинѣ—*Начальникъ почтово-телеграфнаго отдѣленія*—Титулярный Совѣтникъ Андрей Александровичъ **Дмитріевъ**. *Начальники почтовыхъ отдѣленій*: Астапковскаго—Коллежскій Секретарь Никифоръ Семеновичъ **Кашанскій**, Блиннокучскаго—Коллежскій Регистраторъ Иванъ Андреевичъ **Кальчикъ**, Ивановскаго—Титулярный Совѣтникъ Леонидъ Федоровичъ **Гарбузовъ**, Корсиковскаго—Титулярный Совѣтникъ Семенъ Давидовичъ **Крастелевъ**, Косковскаго—Титулярный Совѣтникъ Сергѣй Николаевичъ **Лызловъ**, Софіевскаго—неимѣющій чина Александръ Гавріиловичъ **Юденичъ**, Стодолищенскаго—Коллежскій Регистраторъ Михаилъ Дмитріевичъ **Орловъ** и Ширковскаго—Коллежскій Регистраторъ Александръ Васильевичъ **Ляшкевичъ**.

Городская Управа.

Городской Голова—Дѣйствительный Статскій Совѣтникъ Петръ Прохоровичъ **Карпачевъ**. *Члены Управы*—мѣщане: Андрей Павловичъ **Чертковъ** и Андрей Яковлевичъ **Шурановъ**. *Секретарь Управы*—Дмитрій Васильевичъ **Поручиковъ**. *Бухгалтеръ Управы*—мѣщанинъ Борисъ Павловичъ **Пронинъ**.

Сиротскій Судъ.

Предсѣдатель—Городской Голова. *Члены*: мѣщанинъ Андрей Яковлевичъ **Шурановъ** и почетный гражданинъ Семенъ Васильевичъ **Глазовъ**. *Дѣлопроизводитель*—мѣщанинъ Владиміръ Осиповичъ **Федоровъ**. *Мѣщанскій Староста*—Николай Ивановичъ **Добрынинъ**.

Министерство Финансовъ.

Рославльское Казначейство.

Казначей—Коллежскій Совѣтникъ Андрей Ивановичъ **Джунковскій**. *Старшій Бухгалтеръ*—Надворный Совѣтникъ Митрофанъ Борисовичъ **Барсовъ**. *Кассиры* 1-го разряда: Коллежскій Секретарь Евгеній Федоровичъ **Тихомировъ**, Коллежскій Секретарь Василій Михайловичъ **Гридинъ**. *Кассиръ* 2-го разряда—Губернскій Секретарь Александръ Павловичъ **Богоявленскій**. *Бухгалтера* 1-го разряда: Коллежскій Ассесоръ Дмитрій Дмитріевичъ **Кобрановъ**, Титулярный Совѣтникъ Сергѣй Афанасьевичъ **Крастелевъ**, 2-го разряда—Коллежскій Секретарь Валентинъ Кузьмичъ **Душакъ**, неимѣющій чина Федоръ Михайловичъ **Долгошевъ**. *Счетные чиновники:* Губернскій Секретарь Григорій Алексѣевичъ **Кариженскій** и Губернскій Секретарь Сергѣй Яковлевичъ **Соколовскій**.

Окружное Акцизное Управленіе.

V-й Округъ Смоленскаго Акцизнаго Управленія.

Окружный Надзиратель—Коллежскій Совѣтникъ Іосифъ Владиміровичъ **фонъ-Вильбоа**. *Старшіе Помощники Надзирателя*—Губернскій Секретарь Сергѣй Павловичъ **Орловъ** и Надворный Совѣтникъ Сергѣй Петровичъ **Карлинскій**, *Младшіе Помощники Надзирателя*: Коллежскій Ассесоръ Алексѣй Афанасьевичъ **Путято**, Коллежскій Ассесоръ Николай Александровичъ **Гедеоновъ** и Коллежскій Ассесоръ Георгій Васильевичъ **Божко**. *Дѣлопроизводители:* Титулярный Совѣтникъ Александръ Адамовичъ **Гонсеровскій** и неимѣющій чина Сергѣй Ивановичъ **Воронцовъ**. *Старшіе штатные Контролеры*: Губернскій Секретарь Иванъ Христіановичъ **Гольде**, Губернскіе Секретари: Михаилъ Ивановичъ **Тепловъ**, Михаилъ Платоновичъ **Ельчаниновъ**, Коллежскіе Секретари: Левъ Карловичъ **Себастіани**, Николай Андреевичъ **Добровольскій**. *Младшіе Штатные Контролеры*: Коллежскій Секретарь Дмитрій Ивановичъ **Краевскій**, Коллежскій Регистраторъ Борисъ Станиславовичъ **Окуличъ**, неимѣющій чина Василій Козмичъ **Борисовъ**, Губернскій Секретарь Алексѣй Михайловичъ **Гензель**, Коллежскій Секретарь Маркъ Алексѣевичъ **Гилевскій**, неимѣющій чина Василій Игнатьевичъ **Громыко**.

Рославльскій № 3 Казенный винный складъ.

Завѣдующій складомъ—Дмитрій Федоровичъ **Петровъ**. *Помощники завѣдующаго складомъ*: Василій Михайловичъ **Глазовъ**,

Рославль и уѣздъ.

Владиміръ Францевичъ **Булгакъ** (откомандированъ въ Гжатскій казенный винный складъ). Гжатскимъ казеннымъ виннымъ складомъ откомандированный въ Рославльскій складъ Николай Петровичъ **Карпачевъ**. *Конторщикъ*—Василій Дмитріевичъ **Петровскій**. *Помощникъ Конторщика*—Яковъ Семеновичъ **Соковичъ**. *Подвальный*—Григорій Викентіевичъ **Боровскій**. *Помощникъ Подвальнаго*—Николай Павловичъ **Орловъ**. *Машинистъ*—Николай Ивановичъ **Волосевичъ**. *Помощникъ машиниста*—Степанъ Федотовичъ **Голубевъ**.

Уѣздный комитетъ попечительства о народной трезвости.

Уѣздный Предводитель Дворянства—Николай Федоровичъ **Дудинскій**, Уѣздный Исправникъ Иванъ Ивановичъ **Руклевскій**, Городской Голова Петръ Прохоровичъ **Карпачевъ**, Податной Инспекторъ, Предсѣдатель Земской Управы Платонъ Алексѣевичъ **Вакаръ**, Воинскій Начальникъ Полковникъ Андрей Ивановичъ **Тударевъ**, Земскій Начальникъ 1-го участка—Александръ Александровичъ **Броневскій**, 2-го участка—Александръ Дмитріевичъ **Барабинъ**, 3-го участка—Александръ Александровичъ **Дудинскій**, 4-го участка—Николай Васильевичъ **Лѣновъ**, 5-го участка—Петръ Петровичъ **Михайловъ**, 6-го участка—Александръ Александровичъ **Никифоровъ**. Окружный Надзиратель Іосифъ Владиміровичъ **Вильбоа**, младшій помощникъ Надзирателя Коллежскій Ассесоръ Алексѣй Афанасьевичъ **Путято**, Контролеръ Дмитрій Ивановичъ **Краевскій**, Григорій Ивановичъ **Стульниковъ**; землевладѣльцы: отставной Полковникъ Михаилъ Матвѣевичъ **Невѣровичъ**, діаконъ Рогнѣдинской церкви Алексѣй **Садовскій**.

Уѣздное Податное Присутствіе.

Предсѣдатель—(вакансія). *Члены*: отъ Земства—Иванъ Ивановичъ **Кругликовъ**, Иванъ Ивановичъ **Полозовъ** и Михаилъ Трифоновичъ **Карнѣевъ**. Отъ города—А. Я. **Шурановъ**, А. А. **Матренинъ**.

Рославль и уѣздъ.

Городское по квартирному налогу Присутствіе.

Предсѣдатель—Податной Инспекторъ. *Члены*: Иванъ Васильевичъ **Рафаиловъ**, Абрамъ Степановичъ **Смолкинъ**, Матвѣй Павловичъ **Матренинъ**, Алексѣй Дмитріевичъ **Вишневскій**, Николай Федоровичъ **Свѣтиковъ** и Андрей Павловичъ **Чертковъ**.

Рославльское Кредитное Товарищество.

Предсѣдатель Правленія—Дѣйствительный Статскій Совѣтникъ Петръ Прохоровичъ **Карпачевъ**. *Члены Правленія*: Онисимъ Михеевичъ **Іевлевъ**, Александръ Васильевичъ **Денисовъ**, Андрей Яковлевичъ **Шурановъ** и Андріанъ Никифоровичъ **Голиковъ**.

Повѣрочный Совѣтъ Товарищества.

Предсѣдатель Совѣта—(вакансія). *Члены Совѣта*: Борисъ Павловичъ **Пронинъ**, Иванъ Ѳеодоровичъ **Эсковичъ** и Иванъ Петровичъ **Москалевъ**.

Торговые Классы.

Завѣдующій Торговыми Классами—Надворный Совѣтникъ Павелъ Игнатьевичъ **Николаевъ**. *Преподаватели уроковъ въ Классахъ*: X класса Титъ Ефимовичъ **Чувашевъ**, XIV класса Владиміръ Павловичъ **Попцовъ**, Священникъ о. П. **Ширяевъ**.

Попечительный Совѣтъ Торговыхъ Классовъ.

Предсѣдатель—Петръ Прохоровичъ **Карпачевъ**. *Члены*: Иванъ Ивановичъ **Полозовъ**, Иванъ Егоровичъ **Іевлевъ**, Тихонъ Степановичъ **Богомазовъ**. *Завѣдующій Классами*—**П. И. Николаевъ**.

Рославль и уѣздъ.

Главное Управленіе Землеустройства и Земледѣлія.

Уѣздная Землеустроительная Комиссія.

Предсѣдатель—Предводитель Дворянства Дѣйствительный Статскій Совѣтникъ Николай Федоровичъ **Дудинскій**. *Непремѣнный Членъ*—дворянинъ Сигизмундъ Евгеніевичъ **Маковецкій**. *Члены*: Уѣздный Членъ Окружнаго Суда, Податной Инспекторъ, Предсѣдатель Уѣздной Земской Управы, представители отъ Земскаго Собранія: Яковъ Яковлевичъ **Есиповичъ**, Николай Николаевичъ **Мясоѣдовъ** и Петръ Николаевичъ **Азанчевскій**, отъ крестьянъ: Иларіонъ Ивановичъ **Гришинъ**, Игнатій Кондратьевичъ **Зайцевъ** и Илья Григорьевичъ **Денисовъ**. *Секретарь*—неимѣющій чина Федоръ Петровичъ **Волощенковъ**.

Министерство Юстиціи.

Судебные Слѣдователи: 1-го участка—Надворный Совѣтникъ Владиміръ Михайловичъ **Чаусовъ**, 2-го участка—Титулярный Совѣтникъ Петръ Петровичъ **Моисеевъ**, 3-го участка—(вакансія). *Судебный Приставъ* Окружнаго Суда--Губернскій Секретарь Дмитрій Дмитріевичъ **Консовскій**. *Нотаріусы*: Иванъ Никандровичъ **Афанасьевъ-Соловьевъ** и Людвигъ Павловичъ **Чеховичъ**.

Дворянская Опека.

Предсѣдатель—Предводитель Дворянства. *Члены*: Титулярный Совѣтникъ Алексѣй Ефимовичъ **Халютинъ** и Губернскій Секретарь Сергѣй Памфамировичъ **Потресовъ**. *Письмоводитель*—неимѣющій чина Владиміръ Кирилловичъ **Кенигъ**.

Рославль и уѣздъ.

Министерство Народнаго Просвѣщенія.

Уѣздный Училищный Совѣтъ.

Предсѣдатель—Предводитель Дворянства. *Члены:* отъ Министерства Народнаго Просвѣщенія—Учитель-Инспекторъ городского училища, отъ Министерства Внутреннихъ Дѣлъ—Уѣздный Исправникъ, отъ Духовенства—Соборной церкви Протоіерей **Юденичъ,** отъ города—Городской Голова Дѣйствительный Статскій Совѣтникъ П. П. **Карпачевъ,** отъ Земства—дворянинъ Платонъ Алексѣевичъ **Вакаръ.**

Мужская Гимназія.

Почетный Попечитель Гимназіи—Дѣйствительный Статскій Совѣтникъ Николай Федоровичъ **Дудинскій.** *Директоръ Гимназіи*—Дѣйствительный Статскій Совѣтникъ Отто Августовичъ **Нилендеръ** (латинскаго языка въ III и V классахъ). *Испр. об. Инспектора*—Статскій Совѣтникъ Константинъ Игнатьевичъ **Добрынинъ** (исторіи). *Законоучитель*—Священникъ Павелъ Дмитріевичъ **Ширяевъ.** *Преподаватели:* русскаго языка въ старшихъ классахъ—Статскій Совѣтникъ Василій Ильичъ **Ласкинъ,** русскаго языка въ младшихъ классахъ—состоящій въ VIII классѣ гражд. чиновъ Викторъ Ивановичъ **Кузеневъ,** латинскаго языка—Статскій Совѣтникъ Вячеславъ Павловичъ **Миролюбовъ,** математики и физики—Статскій Совѣтникъ Сергѣй Сергѣевичъ **Сырейщиковъ,** математики—неимѣющій чина, изъ платы по найму, Михаилъ Ивановичъ **Сапожниковъ,** географіи и естествовѣдѣнія—состоящій въ VIII классѣ гражд. чиновъ Евгеній Ивановичъ **Алешинъ,** нѣмецкаго языка изъ платы по найму—Австрійскій подданный Александръ Степановичъ **Головацкій,** французскаго языка изъ платы по найму—Ольга Петровна **Крамарева,** Закона Божія для учениковъ римско-католическаго вѣроисповѣданія—ксендзъ Вацлавъ Ивановичъ **Вилямовскій,** законовѣдѣнія—Уѣздный Членъ Статскій Совѣтникъ Алексѣй Дмитріевичъ **Вишневскій,** гигіены—врачъ

Рославль и уѣздъ.

Иванъ Ильичъ **Ласкинъ**, чистописанія и рисованія—Коллежскій Совѣтникъ Николай Дмитріевичъ **Космачевъ**, учитель приготовительнаго класса Коллежскій Ассесоръ Дмитрій Феоктистовичъ **Зуевъ**, помощники классныхъ наставниковъ, состоящіе въ X классѣ гражд. чиновъ: Сергѣй Александровичъ **Залѣсскій** и Александръ Матвѣевичъ **Колосовъ**. *Письмоводитель Гимназіи*—состоящій въ X классѣ гражд. чиновъ Александръ Антоновичъ **Козловскій**. *Врачъ Гимназіи*—(вакансія).

Женская Гимназія.

Попечительный Совѣтъ.

Предсѣдатель Совѣта—Городской Голова. *Непремѣнные Члены*: Инспекторъ Мужской Гимназіи и Начальница Женской Гимназіи. *Выборные Члены:* отъ города купцы—Александръ Васильевичъ **Денисовъ**, Тихонъ Степановичъ **Богомазовъ**, потомственный почетный гражданинъ Василій Петровичъ **Мухинъ**, Никонъ Петровичъ **Мухинъ**, мѣщанинъ Онисимъ Михеевичъ **Іевлевъ**. *Дѣлопроизводитель*—Коллежскій Ассесоръ Дмитрій Феоктистовичъ **Зуевъ**.

Педагогическій Совѣтъ Женской Гимназіи.

Предсѣдатель—Директоръ Мужской Гимназіи Отто Августовичъ **Нилендеръ**. *Начальница Гимназіи*—дочь поручика Марфа Кирилловна **Кенигъ**. *Законоучители*: Священники—Василій **Юденичъ** и Іоаннъ **Кутузовъ**. *Учителя*: Надворный Совѣтникъ Сергѣй Сергѣевичъ **Сырейщиковъ**, А. С. **Головацкій**, Николай Дмитріевичъ **Космачевъ**, Евгеній Ивановичъ **Алешинъ**, Василій Демьяновичъ **Соковичъ**. *Учительницы*: Александра Егоровна **Черкасова**, Вѣра Александровна **Паскуцкая**, Зинаида Федоровна **Скоробогатая**, Екатерина Николаевна **Панкова**, Эмилія Августовна **Лайкевичъ**, Екатерина Григорьевна **Губовичъ**, Нина Федоровна **Шуранова**, Зинаида Петровна **Соколова**, Эмилія Александровна **Волкова**, Эмилія Леопольдовна **Гроссманъ** и—(вакансія).

Рославль и уѣздъ.

Женское ремесленное училище.

Завѣдующая училищемъ—Екатерина Ивановна **Цѣлинская**. *Учительницы*: Манефа Дометіевна **Токарева**, Анастасія Ивановна **Канделинская**, Евфросинья Артамоновна **Терешина** и Ольга Васильевна **Чернышева**. *Учитель* — Константинъ Николаевичъ **Ляпинъ**.

Городское 6-ти классное училище.

Учитель-Инспекторъ—Надворный Совѣтникъ Александръ Ивановичъ **Камарницкій**. *Законоучитель*— Священникъ о. Іоаннъ **Соколовъ**. *Учителя*: Надворный Совѣтникъ Алексѣй Михайловичъ **Измайловъ**, состоящіе въ X классѣ: Александръ Ивановичъ **Копытовъ**, Петръ Ивановичъ **Тхорченко** и Титъ Ефимовичъ **Чувашевъ**. *Учительскіе помощники*: Надворный Совѣтникъ Павелъ Александровичъ **Богдановъ**. *И. д. Учительскаго помощника* — состоящій въ XIV классѣ Владиміръ Павловичъ **Попцевъ**. *Учитель пѣнія*—Никифоръ Ивановичъ **Шаринъ**.

2-е городское 6-ти классное училище.

Инспекторъ—Надворный Совѣтникъ Николай Ивановичъ **Баршевъ**. *Учитель* — неимѣющій чина Михаилъ Сергѣевичъ **Пенязевъ**.

1-е Рославльское приходское училище.

Завѣдующій училищемъ—Губернскій Секретарь Иванъ Харлампіевичъ **Лосевъ**. *Преподаватель Закона Божія*—Надворный Совѣтникъ Федоръ Васильевичъ **Бодаговскій**. *Учительницы*: Екатерина Ивановна **Вѣхова**, Евфросинья Васильевна **Лосева**, Марія Васильевна **Васильева** и Нина Фаддеевна **Шпаковская**.

Рославльское 2-хъ классное училище при ст. Рославль.

Попечитель училища — Надворный Совѣтникъ инженеръ путей сообщенія Василій Михайловичъ **Мазинъ**. *Завѣдующій учи-*

лищемъ—неимѣющій чина Николай Іудовичъ **Финогеновъ**. *Учитель*—неимѣющій чина Михаилъ Михайловичъ **Савельевъ** и *учительницы*: Екатерина Петровна **Прозоркевичъ** и Анастасія Ивановна **Герасимова**. *Законоучитель*—Священникъ о. Левъ **Криницкій**.

Рославльское 2-хъ классное городское приходское училище.

Завѣдующій училищемъ—неимѣющій чина Петръ Васильевичъ **Поручиковъ**. *Учитель*—неимѣющій чина Ѳеодоръ Ефимовичъ **Акулинъ**. *Учительницы*: Софья Николаевна **Свѣтикова**, Наталія Иларіоновна **Максимова** и Марія Александровна **Найденова**.

Одноклассное женское училище при ст. Рославль.

Завѣдующій училищемъ—неимѣющій чина Николай Іудовичъ **Финогеновъ**. *Учительницы*: Варвара Александровна **Глазова** и Наталія Семеновна **Колесникова**.

1-е начальное женское училище.

Завѣдующая училищемъ — Евгенія Ефимовна **Бѣлавенцева**. *Учительницы*: Татьяна Яковлевна **Карнѣева**, Варвара Ивановна **Карпова** и Священникъ о. Іаковъ **Пашинъ**.

2-е начальное женское училище.

Завѣдующая училищемъ—Ольга Ивановна **Рафаилова**. *Учительницы*: Анна Дометіевна **Токарева**, Анна Семеновна **Рокачевская** и Священникъ о. Левъ **Криницкій**.

Мужская ремесленная школа имени М. К. Мухина.

Завѣдующій школою—Яковъ Константиновичъ **Лупицкій**. *Мастеръ*—техникъ Иванъ Николаевичъ **Бѣляевъ**.

Рославль и уѣздъ.

Министерство Путей Сообщенія.

Начальникъ 1-й шоссейной дистанціи—техникъ Путей Сообщенія Сергѣй Николаевичъ **Блинниковъ**.

Министерство Военное.

Управленіе Уѣзднаго Воинскаго Начальника.

Уѣздный Воинскій Начальникъ—Полковникъ Андрей Ивановичъ **Тударевъ**. *Дѣлопроизводитель*—Коллежскій Ассесоръ Василій Петровичъ **Петровъ**.

1-й пѣхотный Невскій ЕГО ВЕЛИЧЕСТВА Короля Эллиновъ полкъ, состоящій въ городѣ Рославлѣ.

Командиръ полка—Полковникъ Иванъ Александровичъ **Михайловъ**. *Завѣдующій хозяйствомъ*—Подполковникъ Иванъ Николаевичъ **Медвѣдковъ**. *Полковой Адъютантъ*—Поручикъ Анатолій Клавдіевичъ **Плюто**. *Командиры баталіоновъ*: Полковникъ Павелъ Михайловичъ **Федоровъ**, Подполковники: Левъ Антоновичъ **Турцевичъ** и Иванъ Андреевичъ **Рогаль-Левицкій**. *Командиры ротъ*: Капитанъ Константинъ Николаевичъ **Левитскій**, Андрей Андреевичъ **Цевловскій**, Александръ Александровичъ **Кибиревъ**, Алексѣй Григорьевичъ **Тихомировъ**, Мечиславъ Францевичъ **Лесневскій**, Сергѣй Васильевичъ **Студенцовъ**, Федоръ Григорьевичъ **Потресовъ**, Александръ Александровичъ **Артабалевскій**, Михаилъ Владиміровичъ **Юшковъ**, Станиславъ Симоновичъ **Небельскій**, Пименъ Александровичъ **Полевикъ**, Леонидъ Владиміровичъ **Поповъ**. *Младшіе офицеры*: Штабсъ-Капитаны—Александръ Евсѣевичъ **Колесниковъ**, Петръ Николаевичъ **Билярскій**, Михаилъ Владиміровичъ **Сервіановъ**, Сергѣй Степановичъ **Радишевскій**, Иванъ Ивановичъ **Солнцевъ**, Василій Александровичъ **Вихлюшинъ**, Владиміръ Станиславовичъ **Окуличъ**, Александръ Никифоровичъ **Рыковъ**, Алоизій Семеновичъ **Рудешъ**, Георгій Петровичъ **Барановъ**; Поручики—Александръ Васильевичъ **Мавринъ**, Георгій Васильевичъ **Прозоркевичъ**, Никита

Рославль и уѣздъ.

Никифоровичъ **Рыковъ**, Иннокентій Александровичъ **Корольковъ**, Михаилъ Ромуальдовичъ **Тарвацкій**, Николай Дмитріевичъ **Колесниковъ**, Александръ Михайловичъ **Ивановъ**, Николай Стахіевичъ **Полянскій**, Николай Алексѣевичъ **Спиридоновъ**, Александръ Матвѣевичъ **Доморацкій**, Валеріанъ Аркадьевичъ **Марковъ;** Подпоручики—Александръ Сильвестровичъ **Шкуцько**, Василій Ивановичъ **Романовскій**, Евгеній Константиновичъ **Лейтманъ**, Сергѣй Ивановичъ **Гайчманъ**, Сергѣй Ивановичъ **Шестаковъ**, Яковъ Ивановичъ **Васильченко**, Александръ Петровичъ **Строгановъ**, Александръ Викторовичъ **Семеновъ**, Алексѣй Александровичъ **Ступницкій**, Иванъ Ивановичъ **Глудинъ**, Левъ Ивановичъ **Сухомель**, Николай Григорьевичъ **Петровичъ**. *Полковой Священникъ*—Протоіерей Іоаннъ Федоровичъ **Лофицкій**. *Старшій врачъ*—Статскій Совѣтникъ Михаилъ Рафаиловичъ **Ставскій**. *Младшій врачъ*—Надворный Совѣтникъ Владиміръ Владиміровичъ **Дурновъ**. *Классный медицинскій фельдшеръ*—Яковъ Алексѣевичъ **Алексѣевъ**. *Дѣлопроизводитель по хозяйственной части*—Титулярный Совѣтникъ Иванъ Ивановичъ **Агапитовъ**. *Капельмейстеръ*—Францъ-Гейнрихъ-Теодоръ **Путкамеръ**.

Уѣздныя Земскія Учрежденія.

Земская Управа.

Предсѣдатель—окончившій курсъ С.-Петербургскаго Университета Платонъ Алексѣевичъ **Вакаръ**. *Члены:* Петръ Николаевичъ **Азанчевскій** и Штабъ-Ротмистръ Николай Николаевичъ **Мясоѣдовъ**. *Бухгалтеръ*—Николай Лукичъ **Григорьевъ**. *Секретарь*—дворянинъ Іосифъ Михайловичъ **Грибовскій**.

Комиссія по составленію списковъ присяжныхъ засѣдателей.

Предсѣдатель—Предводитель Дворянства. *Члены:* Городской Судья, Уѣздный Исправникъ, Предсѣдатель Земской Управы, Городской Голова, Товарищъ Прокурора Окружнаго Суда и отъ Земства—крестьянинъ Филиппъ Семеновичъ **Семеновъ**. *Агентъ* земскаго страхованія—Николай Александровичъ **Крачковскій**. *Смотритель* арестнаго дома—Я. П. **Моисѣевъ**.

Завѣдывающіе военно-конскими участками.

Рославльскимъ—мѣщанинъ Иванъ Федоровичъ **Эсковичъ**. Помощникъ--Афанасій Васильевичъ **Рѣшетниковъ**. *Кирилловскимъ*—Александръ Ивановичъ **Безобразовъ**. *Остапковскимъ*—Иванъ Ивановичъ **Капшаниновъ**. *Гореновскимъ*—Романъ Максимовичъ **Королевъ**. *Хорошовскимъ*—Титулярный Совѣтникъ Игнатій Львовичъ **Ветлицынъ**. *Луговскимъ*—землевладѣлецъ Сергѣй Андреевичъ **Рыбниковъ**. *Рязановскимъ*—дворянинъ Петръ Григорьевичъ **Корольковъ**. *Костыревскимъ*—землевладѣлецъ Кириллъ Архиповичъ **Евстафьевъ**. *Епишевскимъ*—крестьянинъ Федотъ Алексѣевичъ **Иванютинъ**. *Ворошиловскимъ*—мѣщанинъ Василій Ѳеодоровичъ **Крыловъ**. *Несоновскимъ*—Алексѣй Аркадьевичъ **Шалепинъ**. *Полуевскимъ*—мѣщанинъ Козьма Яковлевичъ **Васильевъ**. *Радичскимъ*—крестьянинъ Ѳеодоръ Неофитовичъ **Михайловъ**. *Сергіевскимъ*—крестьянинъ Феоктистъ Епифановичъ **Амелинъ**. *Жарынскимъ*—отставной фельдфебель Никаноръ Леоновичъ **Леоновъ**. *Трояновскимъ*—землевладѣлецъ Иванъ Николаевичъ **Наумовъ**. *Федоровскимъ*—землевладѣлецъ Василій Ивановичъ **Чубаровъ**. *Рогнѣдинскимъ*—мѣщанинъ Михаилъ Родіоновичъ **Федоровъ**. *Ершичскимъ*—землевладѣлецъ Іосифъ Францевичъ **Жукъ**. *Новоруднянскимъ*—Михаилъ Александровичъ **Завадскій**. *Прыщанскимъ* —запасный унтеръ-офицеръ Яковъ Ивановичъ **Бояриновъ**. *Кузьмичскимъ*—Иванъ Ивановичъ **Буяковъ**. *Католинскимъ*—крестьянинъ Терентій Александровичъ **Мильченковъ**.

Духовное Вѣдомство.

Духовное училище.

Смотритель училища — Статскій Совѣтникъ Александръ Михайловичъ **Соколовъ**. *Помощникъ его*—Статскій Совѣтникъ Николай Михайловичъ **Спиридоновъ**. *Учители*: Надворный Совѣт-

Рославль и уѣздъ.

никъ Алексѣй Ивановичъ **Высоцкій**, Статскій Совѣтникъ Василій Евгеньевичъ **Виноградовъ**, русскаго языка — Алексѣй Сергѣевичъ **Силинъ**, приготовительнаго класса—окончившій семинарію Григорій Константиновичъ **Барсовъ** и учитель пѣнія—окончившій семинарію Михаилъ Александровичъ **Терновскій**.

Настоятель градскаго Благовѣщенскаго собора—Протоіерей Василій Семеновичъ **Юденичъ**.

Градское Благочиніе—и. об. Благочиннаго Священникъ Павелъ Дмитріевичъ **Ширяевъ**; церкви его смотрѣнія: Духо-Николаевская и приписная къ ней Снигиревская, Казанско-Пятницкая, Успенская, Воскресенская, Богородице-Рождественская и село Троянова-Слобода.

Уѣздный наблюдатель церковныхъ школъ по Рославльскому уѣзду—Священникъ Александръ Владиміровичъ **Гальковскій**.

1-й округъ—Благочинный Священникъ с. Епишева Дмитрій **Конокотинъ**; села: Ладыжино, Епишево, Сукромля, Прыща, Марьинское, Католино, Разрытое, Еловецъ, Кузьмичи, Ершичи, Старая Рудня, Максимово, Горѣново, Покровъ, Незнаново, Жарынь, Краснозаборье и Барятинецъ.

II-й Округъ—Благочинный Священникъ с. Ворошилова Іоаннъ **Неклепаевъ**; села: Ермолино, Ворошилово, Костыри, Ковали, Богданово, Трояново, Луги, Екимовичи и Ельнинскаго уѣзда Даниловичи.

III-й Округъ—Благочинный Священникъ с. Деребужа Іосифъ **Васильевъ**; села: Полуево, Терешокъ, Черепово, Новая Рудня, Петрополье, Чепищево, Вяжники, Деребужъ, Ново-Рязаново, Криволѣсъ, Гнѣвково, Астапковичи и Хорошово.

IV-й Округъ — Благочинный Священникъ с. Трехбратскаго Іоаннъ **Недосѣкинъ**; села: Ивановское, Осовикъ, Щепань, Федоровское, Пакиничи, Сухарь, Чернооковъ, Пацинь, Рогнѣдино, Клечетово, Хариново, Лахи, Бологча, Несоново, Коханово, Радичи, Сеславль, Новоселки, Трехбратское и Оселье.

Рославль и уѣздъ.

Желѣзнодорожныя учрежденія.

Начальникъ 9 уч. службы пути—инженеръ путей сообщенія Надворный Совѣтникъ Василій Михайловичъ **Мазинъ**. *Начальникъ* ст. Рославль—личный почетный гражданинъ Иванъ Матвѣевичъ **Альдерманъ**. *Начальникъ* мастерскихъ—(вакансія). *Начальникъ* IV уч. службы тяги—инженеръ-технологъ Леонидъ Николаевичъ **Панинъ**. *Врачъ* при станціи Рославль—Коллежскій Совѣтникъ Модестъ Петровичъ **Дубяго**. *Врачъ* 9 уч. — Коллежскій Ассесоръ Михаилъ Карнѣевичъ **Пищулинъ**. *Ревизоръ* службы движенія 5 уч.—(вакансія).

Техническое желѣзно-дорожное училище.

Попечитель училища — Надворный Совѣтникъ инженеръ путей сообщенія Василій Михайловичъ **Мазинъ**. *Начальникъ училища*—Коллежскій Совѣтникъ Николай Георгіевичъ **Николаевъ**. *Законоучитель*—Протоіерей Іоаннъ Борисовичъ **Петровскій**. *Преподаватели:* Титулярный Совѣтникъ Михаилъ Васильевичъ **Аѳонскій**. *Врачъ*—Коллежскій Совѣтникъ Модестъ Петровичъ **Дубяго**. *Завѣдывающій* учебными мастерскими — Титулярный Совѣтникъ Иванъ Семеновичъ **Колесниковъ**. *Инспекторъ училища* — инженеръ-механикъ Витольдъ Антоновичъ **Колокша**. *Помощникъ Завѣдывающаго*—Владиміръ Семеновичъ **Назинъ**. *Надзиратель училища*—Подполковникъ Константинъ Павловичъ **Кошкинъ**. *Письмоводитель*—(вакансія).

Общества.

Пожарное въ г. Рославлѣ.

Предсѣдатель Совѣта—Дѣйствительный Статскій Совѣтникъ Петръ Прохоровичъ **Карпачевъ**. *Члены Правленія*: купецъ Т. С. **Богомазовъ**, мѣшане: А. В. **Денисовъ**, Я. Г. **Мироновъ**, А. А. **Микѣшинъ**, А. Я. **Шурановъ** и Уѣздный Исправникъ И. И. **Руклевскій**. *Начальникъ охотниковъ*—мѣщанинъ И. В. **Бѣляевъ**. *По-*

мощникъ его—И. В. **Денисовъ**. *Цейхмейстеръ*—И. Е. **Ивлевъ**. *Дѣлопроизводитель*—И. Ф. **Эсковичъ**.

Вспомогательная касса Пожарнаго Общества.

Предсѣдатель—Петръ Прохоровичъ **Карпачевъ**. *Членъ Правленія:* Игнатій Ефимовичъ **Бѣляевъ**. *Казначей*—(вакансія).

Пожарное въ селѣ Рогнѣдинѣ.

Предсѣдатель—купеческій сынъ Михаилъ Яковлевичъ **Кондратьевъ**. *Начальникъ Охотниковъ*—Николай Павловичъ **Щелкановцевъ**. *Помощникъ Начальника Охотниковъ*—П. Е. **Сухановъ**. *Казначей*—М. Я. **Кондратьевъ**. *Члены Совѣта*: И. Д. **Ивановъ**, Н. А. **Петелинъ**, Д. Р. **Федоровъ**, Алексѣй **Губчевскій**, о. діаконъ А. З. **Садовскій** и Н. П. **Щелкановцевъ**.

Благотворительное Общество.

Предсѣдатель Совѣта—Петръ Яковлевичъ **Прокопенковъ**. *Товарищъ Предсѣдателя*—Екатерина Павловна **Чепелкина**. *Казначей*—Андрей Ивановичъ **Джунковскій**. *Секретарь*—Іосифъ Михайловичъ **Грибовскій**.

Общество Потребителей.

Предсѣдатель Совѣта—Василій Ивановичъ **Казаковъ**. *Предсѣдатель Правленія*—Лонгинъ Даниловичъ **Даниловъ**.

Общественное Собраніе.

Старшины: Петръ Прохоровичъ **Карпачевъ**, Николай Федоровичъ **Дудинскій**, Отто Августовичъ **Нилендеръ**, Владиміръ Ивановичъ **Ильинъ**, В. П. **Волочковъ**. *Завѣдывающій библіотекой*—О. А. **Нилендеръ**.

Общество вспомоществованія нуждающимся учащимся Рославльскихъ мужской и женской гимназій, городского, приходскаго, ремесленнаго и женскаго начальнаго училищъ.

Предсѣдатель—Статскій Совѣтникъ Отто Августовичъ **Нилендеръ**.

Общество вспомоществованія нуждающимся ученикамъ Рославльскаго техническаго желѣзно-дорожнаго училища.

Предсѣдатель Правленія—В. М. **Мазинъ**, *Товарищъ Предсѣдателя*—Н. Е. **Николаевъ**. *Казначей*—С. П. **Ижевскій**. *Помощникъ Казначея*—(вакансія). *Дѣлопроизводитель*—И. С. **Колесниковъ**.

Сычевка и уѣздъ.

Министерство Внутреннихъ Дѣлъ.

Сычевскій Уѣздный Предводитель Дворянства—Дѣйствительный Статскій Совѣтникъ Николай Алексѣевичъ **Хомяковъ**. *Секретарь его канцеляріи*—Коллежскій Секретарь Петръ Николаевичъ **Халютинъ**.

Уѣздный Съѣздъ.

Предсѣдатель—Уѣздный Предводитель Дворянства. *Уѣздный Членъ* Смоленскаго Окружнаго Суда—Дѣйствительный Статскій Совѣтникъ Александръ Григорьевичъ **Резанцевъ**. *Городской Судья*—Коллежскій Ассесоръ Александръ Федоровичъ **Алейниковъ**. *Земскіе Начальники*: 1 уч.—дворянинъ Николай Николаевичъ **Нахимовъ** (неимѣющій чина), 2 уч.—Титулярный Совѣтникъ Николай Владиміровичъ **Табарисскій**, 3 уч.—Надворный Совѣтникъ Николай Васильевичъ **Герасимовъ** и 4 уч.—Губернскій Секретарь Григорій Алексѣевичъ **Азарьевъ**. *Почетные Судьи*: Статскій Совѣтникъ

Сычевка и уѣздъ.

Павелъ Ивановичъ **Маевскій**, Титулярный Совѣтникъ Иванъ Ивановичъ **Лутонинъ**, Коллежскій Совѣтникъ Павелъ Петровичъ **Корякинъ**. *Секретарь Съѣзда*—Губернскій Секретарь Николай Николаевичъ **Колпицынъ**.

Уѣздное по воинской повинности Присутствіе.

Предсѣдатель—Уѣздный Предводитель Дворянства. *Члены:* Уѣздный Исправникъ, Уѣздный Воинскій Начальникъ, Предсѣдатель Земской Управы и отъ мѣстныхъ жителей—Надворный Совѣтникъ Николай Васильевичъ **Герасимовъ** и дворянинъ Николай Николаевичъ **Нахимовъ**. *Дѣлопроизводитель Присутствія*—Коллежскій Ассесоръ Афанасій Ивановичъ **Виноградовъ**.

Уѣздное Полицейское Управленіе.

Уѣздный Исправникъ—Статскій Совѣтникъ Михаилъ Николаевичъ **Баранцовъ**. *Помощникъ его*—Надворный Совѣтникъ Александръ Николаевичъ **Медвѣдковъ**. *Секретарь*—Коллежскій Ассесоръ Алексѣй Ивановичъ **Ивановъ**. *Столоначальники:* 1 стола — неимѣющій чина Петръ Викентьевичъ **Іодко** и 2 стола—Коллежскій Регистраторъ Василій Яковлевичъ **Любутовъ**. *Регистраторъ*—Коллежскій Секретарь Евгеній Никифоровичъ **Бѣлявскій**. *Становые Пристава:* 1 стана—Коллежскій Ассесоръ Федоръ Петровичъ **Сорневъ** и 2 стана—Титулярный Совѣтникъ Петръ Ивановичъ **Недачинъ**. *Полицейскій Надзиратель* г. Сычевки—неимѣющій чина Иванъ Никитьевичъ **Никитинъ**.

Распорядительный Комитетъ.

Предсѣдатель—Уѣздный Исправникъ. *Члены:* Воинскій Начальникъ, Предсѣдатель Земской Управы и Городской Голова.

Врачебная часть.

Уѣздный врачъ—Статскій Совѣтникъ Давидъ Аркадьевичъ **Капланъ**. *Городской врачъ*—неимѣющій чина Владиміръ Дмитріевичъ **Позднеевъ**. *Земскіе врачи:* при городской больницѣ—Коллежскій Совѣтникъ Михаилъ Васильевичъ **Булычевъ** и дворянинъ Николай Ивановичъ **Афонскій**, при уѣздной больницѣ въ с. Тесовѣ—дворянинъ Николай Іосифовичъ **Глинка**. *Завѣдующій больницей* графа Шереметева въ с. Высокомъ—лекарь Антонъ Петровичъ **Першинъ**. *Врачъ* въ Земской больницѣ въ с. Никольскомъ—неимѣющій чина Леопольдъ Леопольдовичъ **Смрчекъ** и ФоннаАроновна-Менделева **Высоцкая**. *Городскія повивальныя бабки*: Марія Евграфовна **Забѣлина** и Марія Николаевна **Евреинова**. *Земскіе акушерки-фельдшерицы*: при Тесовской больницѣ — Феоктиста Федоровна **Петрова** и при Никольской — Анна Николаевна **Лобачевская**, Степанида Андреевна **Иванова** и Марія Ивановна **Смрчекъ**, При городской амбулаторіи — Анна Петровна **Юнжекъ-Компанейцева**. *Городской ветеринарный врачъ*—Сергѣй Николаевичъ **Поповъ** и *Земскій* — Коллежскій Ассесоръ Василій Васильевичъ **Ключаревъ**.

Почтово-телеграфная Контора.

Начальникъ—Надворный Совѣтникъ Іосифъ Ивановичъ **Яцкевичъ**. *Помощникъ его*—Коллежскій Секретарь Матвѣй Федотьевичъ **Семеновъ**. *Надсмотрщикъ*—неимѣющій чина Меѳодій Яковлевичъ **Селяво**. *Чиновники:* V разряда—Коллежскій Регистраторъ Николай Никитьевичъ **Рейманъ** и VI разряда—неимѣющій чина Георгій Сергѣевичъ **Григорьевъ** и Коллежскій Регистраторъ Петръ Каллистратовичъ **Емельяновъ**.

Дугинское Почт.-телег. Отдѣленіе.

Начальникъ—Коллежскій Ассесоръ Николай Евгеніевичъ **Конокотинъ**. *Надсмотрщикъ*—неимѣющій чина Григорій Алексѣевичъ **Потатосовъ**.

Волочковское Почт.-телег. Отдѣленіе.

Начальникъ—Коллежскій Регистраторъ Василій Ивановичъ **Феофановъ**. *Почтово-телеграфный чиновникъ* VI разряда—неимѣющій чина Арсеній Александровичъ **Дубровъ**.

Сычевка и уѣздъ.

Высоковское Почт.-телег. Отдѣленіе.

Начальникъ—Коллежскій Секретарь Евдокимъ Ѳомичъ **Колоницкій**. *Надсмотрщикъ*—неимѣющій чина Петръ Савельевичъ **Сопатовскій**.

Ново-Дугинское Почтовое Отдѣленіе.

Начальникъ—неимѣющій чина Максимъ Іосафатовичъ **Синькевичъ**.

Воскресенское Почт.-телег. Отдѣленіе.

Начальникъ—Титулярный Совѣтникъ Гавріилъ Степановичъ **Буловичъ**. *Надсмотрщикъ*—Василій Ивановичъ **Родителевъ**.

Ярыгинское Почтовое Отдѣленіе.

Начальникъ—неимѣющій чина Николай Прокофьевичъ **Блажевичъ**.

Нащекинское Почтовое Отдѣленіе.

Начальникъ—неимѣющій чина Генрихъ Ивановичъ **Озолинъ**.

Серго-Ивановское Почт.-тел. Отдѣленіе.

Начальникъ—Титулярный Совѣтникъ Никифоръ Семеновичъ **Кошанскій**.

Тесовское Почт.-тел. Отдѣленіе.

Начальникъ—Коллежскій Регистраторъ Алексѣй Львовичъ **Кулюкинъ**. *Надсмотрщикъ*—Леонидъ Алексѣевичъ **Петровъ**.

Сычевка и уѣздъ.

Городская Управа.

Городской Голова—купецъ Аполлонъ Петровичъ **Коптевъ**. *Члены*: личный почетный гражданинъ Семенъ Васильевичъ **Боушевъ** и мѣщанинъ Алексѣй Матвѣевичъ **Зуевъ**. *Секретарь*—мѣщанинъ Николай Ивановичъ **Шарыгинъ**. *Мѣщанскій Староста*—мѣщанинъ Евгеній Николаевичъ **Лихачевъ**.

Сиротскій Судъ.

Предсѣдатель—Городской Голова. *Члены*: потомственный почетный гражданинъ Иванъ Ивановичъ **Рогутинъ** и мѣщанинъ Алексѣй Сергѣевичъ **Золотаревъ**. *Завѣдующій дѣлопроизводствомъ*—Иванъ Михайловичъ **Лакомкинъ**.

Министерство Финансовъ.

Податной Инспекторъ—Титулярный Совѣтникъ Николай Михайловичъ **Барзовъ**. *Помощникъ его*—Губернскій Секретарь Болеславъ Эдуардовичъ **Броновскій**.

Сычевское Казначейство.

Казначей—Коллежскій Совѣтникъ Степанъ Николаевичъ **Чанцовъ**. *Бухгалтеры*: старшій—Надворный Совѣтникъ Илья Федоровичъ **Смирягинъ**, 1-го разряда—Коллежскій Секретарь Михаилъ Афанасьевичъ **Крастелевъ**, 2-го разряда—Коллежскій Секретарь Федоръ Константиновичъ **Ястребовъ**, Коллежскій Регистраторъ Тимофей Васильевичъ **Сергіевскій**, Коллежскій Регистраторъ Василій Васильевичъ **Ковалевъ**. *Кассиры*: Коллежскій Секретарь Нилъ Ивановичъ **Морозовъ** и неимѣющій чина Петръ Іассоновичъ **Орловскій**.

Сычевка и уѣздъ.

Окружное Акцизное Управленіе.

(6-й округъ).

Окружный Надзиратель—Александръ Авраамовичъ **Смольскій** (въ Гжатскѣ). *Старшій Помощникъ Надзирателя*—Губернскій Секретарь Николай Петровичъ **Яковлевъ**. *Старшіе штатные контролеры*: Коллежскій Регистраторъ Дмитрій Афанасьевичъ **Путято**, Коллежскій Регистраторъ Николай Яковлевичъ **Манько**, Коллежскій Секретарь Александръ Леонидовичъ **Ивашкинъ** и Губернскій Секретарь Александръ Михайловичъ **Повало-Швыйковскій**.

Казенный очистной складъ № 7.

Завѣдующій—Викентій Ивановичъ **Даниловичъ**. *Помощникъ его*—Николай Николаевичъ **Краевскій**. *Конторщикъ*—Дмитрій Васильевичъ **Бѣлявскій**. *Сборщики:* Николай Васильевичъ **Теребининъ** и Вадимъ Ивановичъ **Борщевскій**. *Подвальный*—Павелъ Ильичъ **Завадскій**. *Машинистъ*—Александръ Константиновичъ **Гунтаревъ**.

Уѣздный комитетъ попечительства о народной трезвости.

Предсѣдатель—Предводитель Дворянства. *Заступающій его мѣсто*—дворянинъ Николай Николаевичъ **Нахимовъ**. *Члены:* депутатъ отъ Духовнаго Вѣдомства Священникъ Петръ Ивановичъ **Смирягинъ**, Уѣздный Членъ Смоленскаго Окружнаго Суда, Товарищъ Прокурора, Уѣздный Исправникъ, уполномоченный отъ Акцизнаго Вѣдомства Губернскій Секретарь Николай Петровичъ **Яковлевъ**, Уѣздный Воинскій Начальникъ, всѣ Земскіе Начальники, Податной Инспекторъ, Уѣздный Врачъ, Городской Судья, Предсѣдатель Земской Управы, Городской Голова, Члены отъ земства: дворянинъ Николай Николаевичъ **Нахимовъ**, Дѣйствительный Статскій Совѣтникъ Дмитрій Федоровичъ **Повалишинъ**, Статскій Совѣтникъ Павелъ Ивановичъ **Маевскій**. Члены по назначенію: дворянка Марія Алексѣевна **Шеманская**, жена Статскаго Совѣтника Анна Семеновна **Баранцова** и Коллежскій Совѣтникъ Михаилъ Васильевичъ **Булычевъ**. *Дѣлопроизводитель*—Коллежскій Секретарь Андрей Васильевичъ **Конокотинъ**. *Участковые Попечители:* въ уѣздѣ: 1, 2, 3 и 4 участки—Земскіе Начальники каждый въ своемъ участкѣ, 5-мъ уч.—личный дворянинъ Василій Ивановичъ **Фомичевъ,** 6-мъ—(вакансія), 7—князь Александръ Николаевичъ **Мещерскій** и 8—отставной Полковникъ Василій Ивановичъ **Карѣевъ**.

Уѣздное Раскладочное Присутствіе.

Предсѣдатель—Податной Инспекторъ Титулярный Совѣтникъ Николай Михайловичъ **Барзовъ**. *Члены:* отъ акцизнаго вѣдомства—Губернскій Секретарь Николай Петровичъ **Яковлевъ**, отъ земства—Н. Я. **Боженовъ**, М. П. **Сухорученковъ** и Н. Д. **Зуевъ** и отъ города—И. И. **Рогутинъ** и Н. Я. **Шкапинъ**.

Городское по квартирному налогу Присутствіе.

Предсѣдатель—Податной Инспекторъ Титулярный Совѣтникъ Николай Михайловичъ **Барзовъ**. *Члены:* купецъ Александръ Іосифовичъ **Дороченковъ**, мѣщанинъ Владиміръ Николаевичъ **Лотовъ**, Предсѣдатель Земской Управы Титулярный Совѣтникъ Михаилъ Васильевичъ **Герасимовъ** и Николай Яковлевичъ **Шкапинъ**.

Уѣздная Оцѣночная Комиссія.

Предсѣдатель—Предводитель Дворянства. *Непремѣнный Членъ*—Податной Инспекторъ. *Члены отъ земства:* крестьянинъ Алексѣй Васильевичъ **Байковъ** и кр-нъ Александръ Дмитріевичъ **Журавлевъ**.

Сычевка и уѣздъ.

Главное Управленіе Землеустройства и Земледѣлія.

Уѣздная Землеустроительная Комиссія.

Предсѣдатель—Предводитель Дворянства. *Непремѣнный Членъ*—Коллежскій Регистраторъ Алексѣй Филипповичъ **Зелeнинъ**. *Члены:* Предсѣдатель Земской Управы, Податной Инспекторъ, Членъ Окружнаго Суда, отъ земства: Дѣйствительный Статскій Совѣтникъ Дмитрій Федоровичъ **Повалишинъ**, кр-нъ Алексѣй Васильевичъ **Байковъ** и Владиміръ Ивановичъ **Рѣпинъ**. Члены отъ крестьянъ: Иванъ Семеновичъ **Лазаревъ**, Алексѣй Марковичъ **Марковъ**, Ермолай Феоктистовичъ **Смирновъ**. *Секретарь Комиссіи*—Коллежскій Секретарь Петръ Николаевичъ **Халютинъ**.

Министерство Юстиціи.

И. д. Судебнаго Слѣдователя—Титулярный Совѣтникъ Владиміръ Аристидовичъ **Травло**. *Судебный Приставъ*—Коллежскій Регистраторъ Семенъ Васильевичъ **Кобылинскій**. *Нотаріусъ*—дворянинъ Николай Егоровичъ **Вельяминовъ-Зерновъ**.

Дворянская Опека.

Предсѣдатель—Предводитель Дворянства. *Члены:* дворянинъ Иванъ Алексѣевичъ **Шеманскій** и (вакансія). *Письмоводитель*—Коллежскій Ассесоръ Афанасій Ивановичъ **Виноградовъ**.

Уѣздное Тюремное Отдѣленіе.

Предсѣдатель—Предводитель Дворянства. *Его замѣститель*—Дѣйствительный Статскій Совѣтникъ Дмитрій Федоровичъ **Повалишинъ**. *Директоры:* Уѣздный Членъ Суда, Уѣздный Врачъ,

Сычевка и уѣздъ.

Протоіерей **Соколовъ**, Уѣздный Исправникъ, Предсѣдатель Земской Управы, Городской Судья, Городской Голова, Коллежскій Совѣтникъ Павелъ Петровичъ **Корякинъ**, Инженеръ Аркадій Александровичъ **Синягинъ**, Коллежскій Регистраторъ Василій Ивановичъ **Фомичевъ**, Губернскій Секретарь Григорій Алексѣевичъ **Азарьевъ**, дворянинъ Николай Николаевичъ **Нахимовъ** и Начальникъ Тюрьмы Коллежскій Ассесоръ Василій Ивановичъ **Верзиловъ**.

Министерство Народнаго Просвѣщенія.

Уѣздный Училищный Совѣтъ.

Предсѣдатель—Предводитель Дворянства. *Члены:* Инспекторъ Народныхъ училищъ Сычевскаго уѣзда Дѣйствительный Статскій Совѣтникъ Владиміръ Саввичъ **Ильинскій**. Отъ М. В. Д.—Уѣздный Исправникъ, отъ М. Н. П.—Учитель-Инспекторъ Городского училища, отъ Духовенства—Протоіерей **Соколовъ**, отъ земства—Титулярный Совѣтникъ Михаилъ Васильевичъ **Герасимовъ** и дворянинъ Николай Николаевичъ **Нахимовъ**.

Женская 7-ми классная Гимназія.

Попечительный Совѣтъ женской гимназіи.

Попечительница—дочь Дѣйствительнаго Стат. Сов. Марія Николаевна **Хомякова**. *Предсѣдатель Совѣта*—Дѣйствительный Статскій Совѣтникъ Николай Алексѣевичъ **Хомяковъ**. *Непремѣнные члены:* Инспекторъ Сычевскаго Городского училища и Начальница Гимназіи. Выборные отъ земства: Титулярный Совѣтникъ Михаилъ Васильевичъ **Герасимовъ** и дворянинъ Николай Николаевичъ **Нахимовъ** и отъ города—потомственный почетный гражданинъ Иванъ Ивановичъ **Рогутинъ** и мѣщанинъ Алексѣй Матвѣевичъ **Зуевъ**.

Сычевка и уѣздъ.

Педагогическій Совѣтъ женской гимназіи.

Предсѣдатель—Учитель-Инспекторъ. *Начальница гимназіи*—Марія Яковлевна **Батенина**. *Законоучитель*—Священникъ П. **Смирягинъ**. *Учительницы:* Марія Алексѣевна **Боушева**, Надежда Петровна **Антоньева**, Лидія Анатольевна **Устрѣцкая**, Любовь Алексѣевна **Мирмикова**, Анна Александровна **Берестнева**, Александра Ивановна **Левицкая** и Александра Ивановна **Сокольская**. *Преподаватели:* неимѣющій чина Николай Александровичъ **Фридрихъ** и Коллежскій Совѣтникъ Вильгельмъ Федоровичъ **Ауманъ**. *Надзирательница*—Надежда Петровна **Антоньева**.

Мужская частная городская гимназія.

Директоръ гимназіи—неимѣющій чина Николай Александровичъ **Фридрихъ**. *Законоучитель*—Священникъ о. Семенъ **Крапухинъ**. *Учителя*: Коллежскій Ассесоръ Дмитрій Николаевичъ **Лебяжьевъ**, неимѣющій чина Дмитрій Семеновичъ **Волонцевичъ** и неимѣющій чина Александръ Васильевичъ **Львовъ**. *Учительницы*: Марія Николаевна **Бекенская**, Лидія Анатольевна **Устрѣцкая** и Елена Святополковна **Степанекъ**. *Помощникъ классныхъ наставниковъ*—(онъ же письмоводитель канцеляріи Директора) неимѣющій чина Василій Андреевичъ **Лотовъ**.

Сычевское Городское 4-хъ классное училище.

Почетный Смотритель—Прапорщикъ запаса Александръ Александровичъ **Синягинъ**. *Учитель-Инспекторъ*—Надворный Совѣтникъ Яковъ Ефимовичъ **Любутовъ**. *Законоучитель*—Священникъ Василій Ивановичъ **Афонскій**. *Учителя*: неимѣющій чина Александръ Александровичъ **Россовскій** и двѣ вакансіи. *Учительскій Помощникъ*—неимѣющій чина Сергѣй Ивановичъ **Павловъ**.

Сычевка и уѣздъ.

Министерство Военное.

Уѣздный Воинскій Начальникъ— Подполковникъ Иванъ Ивановичъ **Якушевъ**. *Дѣлопроизводитель*—(вакансія).

Уѣздныя Земскія Учрежденія.

Земская Управа.

Предсѣдатель—Титулярный Совѣтникъ Михаилъ Васильевичъ **Герасимовъ**. *Члены:* крестьяне—Петръ Яковлевичъ **Дмитріевъ** и Семенъ Ивановичъ **Ивановъ**. *Секретарь*—крестьянинъ Ефимъ Ивановичъ **Кудрявцевъ**. *Бухгалтеръ*—дворянка Марія Алексѣевна **Шеманская**. *Техники:* крестьянинъ Порфирій Федоровичъ **Соловьевъ** и мѣщанинъ Александръ Васильевичъ **Львовъ**. *Смотритель Арестнаго Дома*—Михаилъ Григорьевичъ **Солнцевъ**.

Агенты Земскаго Страхованія: 1) дворянинъ Никодимъ Антоновичъ **Ендржеевскій** (въ городѣ Сычевкѣ), его конторщикъ—Аделаида Антоновна **Гордзіевская**; 2) крестьянинъ Георгій Елеазаровичъ **Капранцевъ** (въ городѣ Сычевкѣ), его конторщикъ—Зоя Васильевна **Капранцева**; 3) Сергѣй Алексѣевичъ **Спасскій** (въ селѣ Воскресенскѣ), его конторщикъ—(вакансія); 4) потомственный почетный гражданинъ Петръ Дмитріевичъ **Игнатенковъ** (въ селѣ Тесовѣ), его конторщикъ—мѣщанинъ Иванъ Николаевичъ **Денисовъ**.

Завѣдывающіе военно-конскими участками.

1-й уч.—Бехтѣевскій кр. д. Екатеринина Егоръ **Бадекинъ**, 2-й уч.—Короваево-Волочковскій кр. Алексѣй **Ивановъ**, 3-й уч.—Воскресенскій кр. Иванъ Дмитріевъ **Журавлевъ**, 4-й уч.—Жерновскій кр. д. Жерновки Андрей **Семеновъ**, 5-й уч.—Зубакинскій кр. Иванъ Семеновъ **Лазаревъ**, 6-й уч.—Курашевскій кр. Кузьма Карповъ **Сапленковъ**, 7-й уч.—Мальцево-Милюковскій кр. д. Конное Алексѣй Васильевичъ **Байковъ**, 8-й уч.—Мольгинскій кр. д. Рябинки Павелъ **Андреевъ**, 9-й уч.—Никитскій Коллежскій Регистраторъ Александръ Семеновичъ **Березневъ**, 10-й уч.—Писковскій кр. д. Ржавенья Василій Семеновъ **Журавлевъ**, 11-й уч.—Ярыгинскій кр. Илья **Прохоровъ**, 12-й уч.—Баскаковскій кр. с. Баскакова Петръ Давидовичъ **Смирягинъ**, 13-й уч.—Гривскій кр. д. Чашкова Карнѣй **Гавриловъ**, 14-й уч.—Ивановскій Александръ Михайловъ **Рюминъ**, 15-й уч.—Кравцово-Богоявленскій мѣщанинъ Александръ Тимофеевичъ **Бадекинъ**, 16-й уч.—Спасскій Дмитрій Александровичъ **Пузенинъ**, 17-й уч.—Соколино-Субботниковскій кр. д. Кузьминской Матвѣй **Илларіоновъ**, 18-й уч.—Тесовскій кр. д. Матвѣйкова Василій **Фроловъ**, 19-й уч.—Торбѣевскій кр. с. Торбѣева Петръ Егоровъ **Комаровъ**, 20-й уч.—Хотьковскій кр. д. Свистаева Иванъ Игнатьевъ **Адріановъ**, 21-й уч.—Егорьевскій кр. д. Новой Андрей **Дмитріевъ** и 22-й уч.—Сычевскій мѣщанинъ Нилъ Николаевъ **Зотовъ** и Николай **Семушкинъ**.

Комиссія по составленію списковъ присяжныхъ заседателей.

Предсѣдатель—Предводитель Дворянства. *Члены*: Уѣздный Членъ Окружнаго Суда, Уѣздный Исправникъ, Предсѣдатель Земской Управы, Городской Голова, Товарищъ Прокурора, отъ земства: дворянинъ Иванъ Алексѣевичъ **Шеманскій** и кр-нъ Алексѣй Васильевичъ **Байковъ**,

---

Духовное Вѣдомство.

Градскій Благочинный—Соборный Протоіерей о. Іоаннъ **Соколовъ**. Приходъ Благочинія—Соборный и Благовѣщенскій.

1-й Округъ—Благочинный села Спасъ-на-Днѣпрѣ Іоаннъ **Оглоблинъ**, села: Торбѣево, Волочекъ, Зилово, Спасъ-на-Днѣпрѣ,

Сычевка и уѣздъ.

Покровъ-Курошъ, Воскресен., Хотьково, Бехтѣево, Днѣпрово, Мольгино, Слизнево, Егорье, Муравишники, Короваево-Алмазово, Кислово, Дугино и Извѣково.

2-й Округъ—Благочинный Священникъ села Гривы о. Порфирій **Бѣлкинъ**, села: Савенки, Ивановское, Тесово, Спасское, Грива, Баскаково, Васильевское, Безобразово, Липицы, Мозжерово, Княжино и Селище.

3-й Округъ--Благочинный Священникъ с. Устья (Соколина тожъ) о. Николай **Назаревскій**, села: Ильинское, Богоявленское, Песочня, Субботники, Устье, Архангельское, Богданово, Короваево, Подгороднее, Середа, Никитье, Покровское (Тулубьево тожъ), Писково и Рождественское.

Желѣзнодорожныя учрежденія.

Николаевская желѣзная дорога.

Начальникъ дистанціи—инженеръ Викторъ Николаевичъ **Федоровъ** (въ г. Ржевѣ). *Начальникъ* Ржевскаго Отдѣленія С.-Петербургскаго Жандармскаго Управленія--Ротмистръ Семенъ Владиміровичъ **Вяхиревъ**. *Начальникъ станціи* „Сычевка“—Герасимъ Андреевичъ **Семыкинъ**. *Его помощники*: мѣщанинъ Николай Ивановичъ **Давыдовъ** и мѣщанинъ Александръ Ивановичъ **Паганкинъ**. *Начальникъ станціи* Ново-Дугино—Владиміръ Сергѣевичъ **Симоновъ**. *Его помощники*: Петръ Никитьевичъ **Мельниковъ** и Николай Михайловичъ **Карповичъ**.

Московско-Брестская ж. д.

Начальникъ станціи „Серго-Ивановской“—дворянинъ Илья Николаевичъ **Звѣревъ**.

Сычевка и уѣздъ.

Общества.

Сычевское добровольное Пожарное Общество.

Предсѣдатель—Статскій Совѣтникъ Михаилъ Николаевичъ **Баранцовъ**. *Начальникъ охотниковъ* — Василій Николаевичъ **Лотовъ**, *помощникъ его*—дворянинъ Никодимъ Антоновичъ **Ендржеевскій**. *Цейхмейстеръ*—мѣщанинъ Михаилъ Ивановичъ **Башмаковъ**. *Секретарь Общества* — Николай Васильевичъ **Ковалевъ**. *Казначей*—Василій Іосифовичъ **Дороченковъ**.

Пожарныя Дружины:

Высоковская, въ с. Высокомъ.

Почетный Пожизненный Старшина — графъ Александръ Дмитріевичъ **Шереметьевъ**.

Екатерининская, въ д. Екатерининѣ.

Начальникъ Дружины—крестьянинъ Егоръ Григорьевичъ **Бадекинъ**.

Бехтѣевская, въ с. Бехтѣевѣ.

Начальникъ Дружины — мѣщанинъ Михаилъ Ивановичъ **Шалдинъ**.

Воскресенская, въ Воскресенскѣ.

Предсѣдатель Правленія — отставной Полковникъ Василій Ивановичъ **Карѣевъ**.

Ярыгинская, въ с. Ярыгинѣ.

Предсѣдатель— почетный гражданинъ Иванъ Потаповичъ **Потаповъ**.

Сычевка и уѣздъ.

Тесовская, въ с. Тесовѣ.

Предсѣдатель-Старшина — врачъ Николай Іосифовичъ **Глинка**.

Мальцевская, въ д. Мальцевѣ.

Предсѣдатель Правленія—крестьянинъ д. Околицы Семенъ **Ивановъ**.

Русское Театральное Общество, состоящее подъ Августѣйшимъ Покровительствомъ ЕГО ИМПЕРАТОРСКАГО ВЕЛИЧЕСТВА ГОСУДАРЯ ИМПЕРАТОРА.

Уполномоченный Общества — жена Статскаго Совѣтника Анна Семеновна **Баранцова**.

Общество вспомоществованія бѣднымъ ученикамъ и ученицамъ Сычевскихъ городскихъ учебныхъ заведеній, состоящее подъ покровительствомъ ЕЯ ИМПЕРАТОРСКАГО ВЫСОЧЕСТВА *Великой княгини Елизаветы Θеодоровны.*

Предсѣдатель—инженеръ-технологъ Аркадій Александровичъ **Синягинъ**. *Товарищъ его*—Дѣйствительный Статскій Совѣтникъ Александръ Григорьевичъ **Резанцевъ**. *Секретарь* — (вакансія). *Казначей* — мѣщанинъ Павелъ Сильвестровичъ **Родіоновъ**. *Непремѣнные члены*: отъ Министерства Народнаго Просвѣщенія—-Начальница Сычевской женской гимназіи и учитель-Инспекторъ Сычевскаго городского училища.

Сычевское Благотворительное Общество.

Предсѣдатель—дочь купца Антонина Никитична **Рогутина**. *Казначей*—мѣщанинъ Иванъ Ивановичъ **Серебряниковъ**. *Секретарь*—дворянка Марія Алексѣевна **Шеманская**.

Сычевка и уѣздъ.

Сычевское Отдѣленіе Авраамієвскаго братства.

Предсѣдатель—Протоіерей о. Іоаннъ **Соколовъ**. *Дѣлопроизводитель*—Священникъ о. Семенъ **Крапухинъ**.

Кредитныя Товарищества.

Въ городѣ Сычевкѣ, при городской управѣ.

Предсѣдатель Правленія—мѣщанинъ Евгеній Николаевичъ **Лихачевъ**. *Товарищъ его*—мѣщанинъ Григорій Александровичъ **Шараповъ**. *Дѣлопроизводитель Правленія*—мѣщанинъ Анатолій Андреевичъ **Куренковъ**.

Въ селѣ Тесовѣ.

Предсѣдатель Правленія—Григорій Константиновичъ **Костинъ**. *Члены*: кр-не—Семенъ **Константиновъ** и Михаилъ **Сергѣевъ**. *Предсѣдатель Повѣрочнаго Совѣта*—врачъ Николай Іосифовичъ **Глинка**. *Члены Совѣта*: учитель Григорій Николаевичъ **Кирилловъ** и кр-нъ Василій **Яковлевъ**.

Въ селѣ Липицахъ.

Предсѣдатель—ветеринарный врачъ Иліодоръ Николаевичъ **Громолинъ**. *Члены*: крестьяне—Владиміръ **Дорофѣевъ** и Павелъ **Григорьевъ**. *Почетный попечитель товарищества*—Дѣйствительный Статскій Совѣтникъ Николай Алексѣевичъ **Хомяковъ**. *Предсѣдатель повѣрочнаго Совѣта*—Священникъ Илья Васильевичъ **Назаревскій**. *Члены Совѣта*: кр-нъ Афанасій **Ермолаевъ** и ветеринарный фельдшеръ Семенъ Дмитріевичъ **Орловъ**.

Въ селѣ Воскресенскѣ.

Предсѣдатель Правленія—завѣдующій училищемъ учитель Владиміръ Яковлевичъ **Андреевъ**. *Члены Правленія*: кр-не—Александръ Дмитріевичъ **Журавлевъ**, Егоръ Матвѣевичъ **Башиловъ** и Федоръ **Михайловъ**. *Предсѣдатель Повѣрочнаго Совѣта*—отставной Полковникъ Василій Ивановичъ **Карѣевъ**. *Члены Совѣта*: учитель Иванъ Осиповичъ **Назаровъ** и кр-не —Тимофей Сергѣевичъ **Нечаевъ** и Осипъ Михайловичъ **Шабашковъ**.

Въ селѣ Ярыгинѣ.

Предсѣдатель Правленія—учитель Петръ Александровичъ **Костылевъ**. *Члены*: крестьяне—Степанъ **Дмитріевъ** и Михаилъ **Матвѣевъ**. *Предсѣдатель Повѣрочнаго Совѣта*—Священникъ Іоаннъ **Лебедевъ**. *Члены*: кр-не—Филиппъ **Ивановъ** и Николай **Ильинъ**.

Ярыгинское сельско-хозяйственное Общество.

Почетный Предсѣдатель Общества — Дѣйствительный Статскій Совѣтникъ Николай Алексѣевичъ **Хомяковъ**. *Дѣйствительный Предсѣдатель Совѣта*—Священникъ Іоаннъ **Лебедевъ**. *Члены Общества*: учителя—Петръ Александровичъ **Костылевъ**, Алексѣй Павловичъ **Кустаревъ**, Николай Борисовичъ **Радугинъ** и кр-не—Григорій Яковлевичъ **Глушенковъ**, Максимъ **Егоровъ**, Лаврентій Лаврентьевичъ **Байковъ**, Иванъ **Никифоровъ**, Андрей **Никитинъ**, Прокофій **Егоровъ**, Степанъ **Дементьевъ**, Сергѣй **Родіоновъ** и Николай **Ильинъ**.

Юхновъ и уѣздъ.

Министерство Внутреннихъ Дѣлъ.

Уѣздный Предводитель Дворянства—Статскій Совѣтникъ Александръ Григорьевичъ **Лелюхинъ**. *Письмоводитель* его канцеляріи—(вакансія).

Юхновъ и уѣздъ.

Уѣздный Съѣздъ.

Предсѣдатель—Предводитель Дворянства. *Члены:* Уѣздный Членъ Окружнаго Суда Дѣйствительный Статскій Совѣтникъ Егоръ Ивановичъ **Ивановъ.** *Земскіе Начальники:* 1-го участка—исп. обяз. дворянинъ Николай Владиміровичъ **Добровольскій,** 2-го участка—отст. поруч. Алексѣй Алексѣевичъ **Филимоновъ,** 3-го участка—(вакансія), 4-го участка—Надворный Совѣтникъ Николай Ивановичъ **Казачковъ),** 5-го участка—Николай Константиновичъ **Ковалевъ.** *Почетные Мировые Судьи:* Коллежскій Ассесоръ Евгеній Алексѣевичъ **Ковалевъ,** Статскій Совѣтникъ Александръ Георгіевичъ **Лелюхинъ,** дворянинъ Михаилъ Сергѣевичъ **Черндевъ,** Губернскій Секретарь Николай Константиновичъ **Ковалевъ.** *Секретарь Съѣзда*—Коллежскій Ассесоръ Александръ Александровичъ **Манучаровъ.**

Уѣздное по воинской повинности Присутствіе.

Предсѣдатель—Уѣздный Предводитель Дворянства. *Члены:* Уѣздный Исправникъ, Уѣздный Воинскій Начальникъ, Предсѣдатель Уѣздной Земской Управы и отъ мѣстныхъ жителей: 1-го участка—подполковникъ Иванъ Ивановичъ **Ивановъ,** 2-го участка—(вакансія), 3-го участка—Александръ Викторовичъ **Каховскій.** *Завѣдующій дѣлопроизводствомъ*—Коллежскій Регистраторъ Михаилъ Александровичъ **Никифоровъ.**

Уѣздное Полицейское Управленіе.

Исправникъ—Коллежскій Совѣтникъ Александръ Лавровичъ **Зубакинъ.** *Помощникъ*—Надворный Совѣтникъ Петръ Дмитріевичъ **Воиновъ.** *Секретарь*—Губернскій Секретарь Валентинъ Дмитріевичъ **Соколовъ.** *Столоначальники:* неимѣющій чина Сергѣй Тимофеевичъ **Бойковъ** и неимѣющій чина Александръ Владиміровичъ **Виноградовъ.** *Регистраторъ*—неимѣющій чина Николай Демьяновичъ **Волонцевичъ**. *Становые Пристава:* 1-го стана—и. д. неим. чина Александръ Васильевичъ **Гулевичъ**, 2-го стана—Коллежскій Ассесоръ Іосифъ Викентьевичъ **Іодко**, 3-го стана—Коллежскій Регистраторъ Василій Михайловичъ **Четыркинъ**. *Полицейскій Надзиратель*—Коллежскій Регистраторъ Петръ Ильичъ **Соколовъ**.

Уѣздное Тюремное Отдѣленіе.

Старшій Директоръ—Уѣздный Предводитель Дворянства. *Директоры:* Уѣздный Исправникъ, Уѣздный Врачъ, Уѣздный Членъ Окружнаго Суда, Предсѣдатель Уѣздной Управы, Городской Староста, Товарищъ Прокурора, Коллежскій Совѣтникъ Эдуардъ Константиновичъ **Константиновичъ**, Статскій Совѣтникъ Алексѣй Львовичъ **Вышнековцевъ** и Протоіерей Павелъ Петровичъ **Заболотскій**. *Секретарь*—по вольному найму, Петръ Александровичъ **Никифоровъ**. *Начальникъ тюрьмы*—Коллежскій Ассесоръ Михаилъ Григорьевичъ **Бровковичъ**.

Распорядительный Комитетъ.

Предсѣдатель—Уѣздный Исправникъ. *Члены:* Уѣздный Воинскій Начальникъ, Городской Староста и членъ Земской Управы.

Врачебная часть.

Уѣздный врачъ—Коллежскій Совѣтникъ Николай Денисовичъ **Карповъ**. *Земскіе врачи:* лѣкарь Коллежскій Совѣтникъ Нилъ Дмитріевичъ **Лавровскій**, Коллежскій Совѣтникъ Вячеславъ Ивановичъ **Богдановичъ**, Титулярный Совѣтникъ Андрей Федоровичъ **Мычко-Мегринъ**. *Завѣдующіе земскими больницами:* Юхновской—врачъ Вячеславъ Ивановичъ **Богдановичъ**, Знаменскою—Андрей Федоровичъ **Мычко-Мегринъ**, Кикинской — (вакансія), Волсто-Пятницкой—врачъ Е. И. **Соколовъ**. *Уѣздная акушерка*—Пелагея Егоровна **Иванова**. *Земскія:* (вакансія), Евфросинья Дмитріевна

Юхновъ и уѣздъ.

Лавровская—въ с. Кикинѣ и Матрена Ильинична **Титова**—въ с. Знаменскомъ. *Фельдшерицы-акушерки:* въ г. Юхновѣ—Аграфена Петровна **Сердюкова**, въ с. Кикинѣ—Прасковья Ивановна **Кузнецова**, въ с. Знаменскомъ—(вакансія) и въ Волсто-Пятницкомъ—**Чоловская**. *Повивальная бабка* въ Волсто-Пятницкомъ—**Арсеньева**. Въ с. Воскресенскомъ *Земскій фельдшеръ*—Стефанъ Николаевичъ **Хохловъ**.

Аптеки.

Городская частная—Провизоръ Владиславъ Генриховичъ **Бухартовскій**. *Вольныя сельскія*—въ селѣ Климовѣ—завѣдующій сельскою аптекою Сони **Пинусъ**, въ пос. Темкинѣ—провизоръ Теофилъ Антоновичъ **Жеранскій**, арендаторъ аптеки—помощ. провизора Наумъ Яковлевичъ **Баренбаумъ**.

Почтово-телеграфная Контора.

Начальникъ Конторы—Надворный Совѣтникъ Василій Алексѣевичъ **Кутеповъ**. *Помощникъ его*—неимѣющій чина Іосифъ Петровичъ **Щукинъ**. *Почтово-телеграфные чиновники*: Коллежскій Регистраторъ Григорій Іосифовичъ **Щукинъ**. Коллежскій Регистраторъ Николай Лаврентьевичъ **Кононовъ**. *Надсмотрщикъ*—Федоръ Юліановичъ **Никифоровъ**. *Начальникъ* Климовскаго почтово-телеграфнаго Отдѣленія—Надворный Совѣтникъ Семенъ Семеновичъ **Матвѣевъ**. *Почтово-телеграфные чиновники*—(вакансія). *Надсмотрщикъ*—Петръ Петровичъ **Антоновичъ**. *Начальникъ* Знаменскаго почтово-телеграфнаго отдѣленія—Коллежскій Регистраторъ Александръ Ивановичъ **Засыпкинъ**. *Почтово-телеграфный чиновникъ*—неимѣющій чина Григорій Демьяновичъ **Гусевъ**. *Начальники почтовыхъ отдѣленій*: Вознесенскаго—Губернскій Секретарь Илья Евграфовичъ **Щегловъ**, Темкинскаго почтово-телеграфнаго отдѣленія—Коллежскій Секретарь Михаилъ Афанасьевичъ **Каченовскій**. *Чиновникъ*—Петръ Васильевичъ **Гарѣловъ**, Слободского—

Юхновъ и уѣздъ.

Коллежскій Регистраторъ Модестъ Ивановичъ **Корхо** и Исаковскаго—Коллежскій Регистраторъ Иванъ Алексѣевичъ **Вольскій**.

Министерство Финансовъ.

Юхновское Казначейство.

Казначей—Статскій Совѣтникъ Дмитрій Кирилловичъ **Рѣдковъ**. *Старшій Бухгалтеръ*—Надворный Совѣтникъ Михаилъ Борисовичъ **Сныткинъ**. *Бухгалтеры*: Коллежскій Совѣтникъ Митрофанъ Андреевичъ **Медвѣдковъ**. *Кассиръ* 1 разряда—Александръ Акимовичъ **Павловъ** и Коллежскій Регистраторъ Иванъ Парфеновичъ **Лызловъ**. *Бухгалтеръ*—Коллежскій Секретарь Степанъ Владиміровичъ **Каминскій**.

Окружное Акцизное Управленіе.

III-го Округа (Юхновскій уѣздъ).

Помощникъ Надзирателя—дворянинъ Александръ Александровичъ **Юшкевичъ**. *Штатные Контролеры*: младшій—Коллежскій Регистраторъ Леонидъ Арсеньевичъ **Александровъ**, старшій—Алексѣй Павловичъ **Плескачевскій**.

Юхновскій казенный № 11 винный складъ.

Завѣдующій складомъ—Иванъ Тимофѣевичъ **Аубрехтъ**. *Помощникъ*—Сергѣй Андреевичъ **Федоровъ**. *Конторщикъ*—Яковъ Федотовичъ **Коптѣловъ**. *Помощникъ его*—Сергѣй Петровичъ **Вольновъ**. *Машинистъ*—Александръ Захаровичъ **Андреевъ**. *Сборщикъ денегъ при складѣ*—Кузьма Макарьевичъ **Макаровъ**, *подвальный*—Николай Николаевичъ **Молчановъ**.

Юхновъ и уѣздъ.

Уѣздный комитетъ попечительства о народной трезвости.

Предсѣдатель—Предводитель Дворянства. *Члены:* Уѣздный Членъ Окружнаго Суда, Уѣздный Исправникъ, Уѣздный Воинскій Начальникъ Протоіерей П. П. **Заболотскій**, Учитель-Инспекторъ, Податной Инспекторъ, Уѣздный Врачъ, Помощникъ Акцизнаго Надзирателя **Юшкевичъ**, Городской Староста, Предсѣдатель Земской Управы, всѣ Земскіе Начальники и Почетные Мировые Судьи, Товарищъ Прокурора, дворяне—Николай Константиновичъ **Ковалевъ** и Борисъ Вячеславовичъ **Станкевичъ**. *Дѣлопроизводитель*—Титулярный Совѣтникъ Михаилъ Федоровичъ **Исаковъ**.

Библіотека при народной Чайной.

Завѣдующій—Дѣйствительный Статскій Совѣтникъ Егоръ Ивановичъ **Ивановъ** (онъ же и отвѣтственное лицо). *Наблюдатель*—Протоіерей П. П. **Заболотскій**.

Уѣздное Раскладочное Присутствіе.

Предсѣдатель—Податной Инспекторъ, Надворный Совѣтникъ Вячеславъ Александровичъ **Бочкаревъ**. *Помощникъ его*—(вакансія). *Члены*: отъ Акцизнаго Вѣдомства—помощникъ Окружнаго Надзирателя Александръ Александровичъ **Юшкевичъ**, отъ Земства—Н. Н. **Гагаринъ**, А. А. **Дунаевъ** и О. О. **Молчановъ**, отъ города—А. В. **Гузѣевъ**, И. И. **Орловъ** и А. А. **Квасниковъ**. *Замѣстители ихъ*: отъ Земства—В. Г. **Нѣмчиновъ**, отъ города—М. И. **Митюшинъ** и А. В. **Гузѣевъ**.

Городское по квартирному налогу Присутствіе.

Предсѣдатель—Податной Инспекторъ. *Члены:* Э. К. **Константиновичъ**, И. Г. **Поповъ**, Д. А. **Соколовъ**, Н. Д. **Карповъ** и И. И. **Орловъ**.

Юхновъ и уѣздъ.

Главное Управленіе Земледѣлія и Землеустройства.

Юхновская Уѣздная Землеустроительная Комиссія.

Непремѣнный Членъ Комиссіи—Ученый агрономъ 1-го разряда Коллежскій Секретарь Николай Митрофановичъ **Соколовъ**. *Секретарь Комиссіи*—неимѣющій чина Василій Стефановичъ **Онисимовъ**.

Министерство Юстиціи.

Судебный Слѣдователь—Статскій Совѣтникъ Эдуардъ Константиновичъ **Константиновичъ**. *Судебный Приставъ* Смоленскаго Окружнаго Суда—неимѣющій чина Михаилъ Семеновичъ **Сильвестровъ**. *Нотаріусъ*—Коллежскій Регистраторъ Дмитрій Алексѣевичъ **Соколовъ**.

Дворянская Опека.

Предсѣдатель—Предводитель Дворянства. *Члены*: Алек. Викторовичъ **Каховскій** и Титулярный Совѣтникъ Сергѣй Павловичъ **Карасевъ**. *Письмоводитель*—П. А. **Никифоровъ**.

Министерство Народнаго Просвѣщенія.

Уѣздный Училищный Совѣтъ.

Предсѣдатель—Предводитель Дворянства. *Члены*: отъ Министерства Народнаго Просвѣщенія—Учитель-Инспекторъ Юхновскаго Городского Училища, отъ Министерства Внутреннихъ Дѣлъ—Уѣздный Исправникъ, отъ Духовнаго Вѣдомства—Протоіерей Павелъ **Заболотскій**, отъ Земства—(вакансія), всѣ Земскіе Начальники, дворянинъ Борисъ Вячеславовичъ **Станкевичъ**.

Юхновъ и уѣздъ.

Юхновское Отдѣленіе Смоленскаго Епархіальнаго Училищнаго Совѣта.

Предсѣдатель—Протоіерей Павелъ Петровичъ **Заболотскій.** *Члены Совѣта*: Статскій Совѣтникъ Егоръ Ивановичъ **Ивановъ**, Земскій врачъ Вячеславъ Ивановичъ **Богдашевичъ**, Игуменъ **Никодимъ**, купецъ Иванъ Ивановичъ **Орловъ**, Петръ Александровичъ **Шубеловъ**, Священникъ Сергій Анѳимовичъ **Соколовъ** (онъ же Казназей), Священникъ Петръ Матвѣевичъ **Евфимовъ**, (онъ же дѣлопроизводитель), Наблюдатель надъ церковными школами Священникъ Владиміръ Ивановичъ **Фильшинъ**, всѣ Земскіе начальники и всѣ благочинные уѣзда.

Юхновское частное Реальное Училище.

Завѣдующій училищемъ—директоръ Статскій Совѣтникъ Алексѣй Львовичъ **Вышеславцевъ**. *Законоучитель*—о. Сергій **Соколовъ**. *Преподаватель* математики и естественной исторіи—Надворный Совѣтникъ Петръ Александровичъ **Шубяковъ**. *Преподаватель* естественной исторіи (вакансія). *Учительница* нѣмецкаго и французскаго якыка—Павла Яковлевна **Побѣдинская**. *Учитель* рисованія—(вакансія). *Учитель* чистописанія и рисованія—Иванъ Семеновичъ **Ивлевъ**. *Учитель* пѣнія Николай Константиновичъ **Желудковъ**.

Общество Юхновскаго Реальнаго училища.

Попечитель Общества и Предсѣдатель Совѣта—Коллежскій Совѣтникъ Вячеславъ Ивановичъ **Богдановичъ**. *Товарищъ Попечителя и Совѣта*—Коллежскій Совѣтникъ Николай Денисовичъ **Карповъ**. *Члены Совѣта:* священникъ о. Сергій **Соколовъ**, Губернскій Секретарь Анатолій Михайловичъ **Уклонскій**, купецъ Иванъ Ивановичъ **Орловъ**, купецъ Иванъ Діомидовичъ **Королевъ**, купецъ Семенъ Васильевичъ **Гузѣевъ**, мѣщ. Василій Ивановичъ **Смирновъ**, крестьянинъ Иванъ Пантелѣевичъ **Левшинъ**, крестьянинъ

Юхновъ и уѣздъ.

Осипъ Ивановичъ **Масюковъ**, крестьянинъ Федоръ Ивановичъ **Масюковъ**.

Городское училище.

Учитель-Инспекторъ—Надворный Совѣтникъ Николай Яковлевичъ **Преображенскій**. *Законоучитель*—священникъ Петръ **Ефимовъ**. *Учители:* Титулярный Совѣтникъ Иванъ Михайловичъ **Хализовскій**, Надворный Совѣтникъ Иванъ Архиповичъ **Сердюковъ** и Ѳеодоръ Павловичъ **Быковъ**.

Женская Гимназія.

Начальница—Марія Михайловна **Ромейко-Гурко**. *Законоучитель*—священникъ Петръ **Ефимовъ** и свящ. Сергій Антоновичъ **Соколовъ**. *Учительницы*: Варвара Васильевна **Уклонская**, Надежда Владиміровна **Колумбъ**, Серафима Герасимовна **Ольховская**, Елизавета Ивановна **Конюшкова**, Зинаида Константиновна **Кузменко**, Варвара Александровна **Терентьева**, Маргарита Ивановна **Кирсанова**. *Учительница* рукодѣлія—Софія Федоровна **Надежина**. *Учитель* пѣнія—Николай Константиновичъ **Желудковъ**.

ПОПЕЧИТЕЛЬНЫЙ СОВѢТЪ ЖЕНСКОЙ ГИМНАЗІИ.

Попечительница--дворянка Марія Ивановна **Лелюхина**. *Предсѣдатель*—А. Г. **Лелюхинъ**. *Члены*: отъ уѣзднаго Земства—Алексѣй Алексѣевичъ **Филимоновъ**, Коллежскій Совѣтникъ Вячеславъ Ивановичъ **Богдановичъ**, Иванъ Николаевичъ **Дурново**, отъ города—Иванъ Ивановичъ **Орловъ**, Иванъ Гавриловичъ **Поповъ**, Семенъ Васильевичъ **Гузѣевъ** и Коллежскій Регистраторъ Дмитрій Алексѣевичъ **Соколовъ**.

Школа грамоты при кладбищенской церкви.

Завѣдующій и законоучитель--священникъ о. Сергій **Соколовъ**. *Учительница*—Анастасія Николаевна **Трунова**.

Юхновъ и уѣздъ.

Министерство Военное.

Управленіе Уѣзднаго Воинскаго Начальника.

Уѣздный Воинскій Начальникъ—подполковникъ Антонъ Власьевичъ **Литовнинъ**. *Дѣлопроизводитель*—Штабсъ-Капитанъ Владиміръ Станиславовичъ **Креповичъ**.

Уѣздныя Земскія Учрежденія.

Земская Управа.

Предсѣдатель—Титулярный Совѣтникъ Иванъ Николаевичъ **Дурново**. *Члены:* дворян. Георгій Сергѣевичъ **Храповицкій**, купецъ Василій Максимовичъ **Соленовъ** и крест. Яковъ Кондратьевичъ **Кондратьевъ**. *Секретарь*—И. С. **Ананьевъ**. *Бухгалтеръ*—Я. В. **Овсянниковъ**.

Комиссія по составленію списковъ присяжныхъ засѣдателей.

Предсѣдатель—Предводитель Дворянства. *Члены:* Уѣздный Членъ Окружнаго Суда, Товарищъ Прокурора Смоленскаго Окружнаго Суда, Уѣздный Исправникъ, Земскіе Начальники, Предсѣдатель Земской Управы, Городской Староста и Судебный Слѣдователь.

Агенты Земскаго Страхованія: 1-го участка—потомственный почетный гражданинъ Василій Ивановичъ **Шестериковъ**, 2-го участка—дворянинъ И. В. **Бавринъ**.

Смотритель арестнаго дома—Петръ Васильевичъ **Дурново**.

Юхновъ и уѣздъ.

Завѣдующіе военно-конскими участками.

1-го участка—Викторъ Ильичъ **Евстафьевъ**, 2-го участка—Михаилъ Ивановичъ **Сахаровъ**, 3 го участка—Я. И. **Авученковъ**, 4-го участ.—(вакансія), 5-го участ.—В. Ф. **Лахтинъ**, 6-го участка—Г. С. **Черновъ**, 7-го участка—Д. Т. **Цвѣтковъ**, 8-го участка—С. П. **Монаховъ**, 9-го участка—В. А. **Гвоздовъ**, 10-го участка—Г. И. **Паньковъ**, 11-го участка—Н. И. **Богдановъ**, 12-го участка—А. М. **Трухановъ**, 13-го участка—А. С. **Храповицкій**, 14-го участка—А. **Агаревъ**, 15-го участка—Л. С. **Мезенцевъ**, 16-го уч.—Алексѣй Григорьевичъ **Трупкинъ**, 17-го участка—Н. **Афанасьевъ**, 18-го участка—Ф. Т. **Ермолаевъ**, 19-го участка—А. С. **Тондинъ**, 20-го участка—К. **Елисѣевъ**, 21-го участка—Ананій **Федоровъ**, 22-го участка—И. Ф. **Боневоленковъ**, 23-го участка—Василій Ивановичъ **Гузѣевъ**, 24-го участка—Ф. Ф. **Котинъ**, 25-го участка—А. **Тимофеевъ**, 26-го учаатка—Е. А. **Ковалевъ**, 27-го участка—А. В. **Батенинъ** и 28-го участка—А. В. **Каховскій**.

Упрощенное Городское Общественное Управленіе.

Городской Староста—Василій Ивановичъ **Смирновъ**. *Помощникъ его*—Алексѣй Михайловичъ **Малафѣевъ**.

Сиротскій Судъ.

Предсѣдатель — Городской Староста. *Членъ*—мѣщанинъ Иванъ Антоновичъ **Рукавишниковъ** (вакансія). *Дѣлопроизводитель*—Викторъ Ильичъ **Евстафьевъ**.

Духовное Вѣдомство.

Казанскаго Собора—Протоіерей о. Павелъ Петровичъ **Заболотскій**, Священникъ о. Сергій Анфимовичъ **Соколовъ**, Ильинской тюремной церкви о. Петръ Матвѣевичъ **Ефимовъ**.

Юхновъ и уѣздъ.

Городской Благочинный—Протоіерей Павелъ **Заболотскій**.

1-й Округъ. *Благочинный*—священникъ Василій **Порѣцкій**; села: Велино, Аксиньино, Батурлино, Воскресенскъ, Дмитровецъ, Извольскъ, Климово, Мочалово, Мощина, Опаково, Побитое, Подсосонки, Рубихино, Рупосово, Слободка, Ольхи и Новоуспенскъ.

II-й Округъ. *Благочинный*—Священникъ Алексѣй **Скворцовъ**, села: Вѣшки, Сафоново, Знаменское, Желанье, Вознесенье, Богородицкое, Бабыново, Городище, Ильи-Жадино, Холмъ, Никольское, Покровъ и Великополье,

III-й Округъ. *Благочинный*—Протоіерей Михаилъ **Полчаниновъ**; села: Власово, Темкино, Кикино, Безобразово, Бариново, Дуброво, Митьково, Лосьмино, Жулино, Дрожжино, Красное, Федотково, Ивановское, Крутое, Волосто-Пятница и Андріаны.

Юхновское Отдѣленіе Смоленскаго Аврааміевскаго братства.

Предсѣдатель—Протоіерей Павелъ Петровичъ **Заболотскій**. *Товарищъ Предсѣдателя*—(вакансія). *Члены Совѣта*: Игуменъ Казанскаго монастыря **Сергій**, Священникъ о. Сергій **Соколовъ** и Дѣйствительный Статскій Совѣтникъ Егоръ Ивановичъ **Ивановъ**. *Казначей*—Священникъ о. Сергій **Соколовъ**. *Секретарь*— купецъ Иванъ Ивановичъ **Орловъ**. *Наблюдатель надъ церковными школами*—Священникъ с. Безобразова Владиміръ **Фильгинъ**.

Общества.

Уѣздное Попечительство о бѣдныхъ.

Предсѣдатель—Предводитель Дворянства. *Казначей*—Надворный Совѣтникъ В. А. **Кутеповъ**. *Секретарь*—Л. Е. **Иванова**.

Юхновъ и уѣздъ.

Уѣздное Попечительство о дѣтскихъ пріютахъ вѣдомства ИМПЕРАТРИЦЫ МАРІИ.

Предсѣдатель—Предводитель Дворянства. *Товарищъ Предсѣдателя*—Протоіерей Павелъ **Заболотскій**. *Казначей* — Уѣздный врачъ **Карповъ**. *Дѣлопроизводитель*—М. А. **Никифоровъ**.

Юхновскій дѣтскій пріютъ.

Директоръ—Коллежскій Совѣтникъ Вячеславъ Ивановичъ **Богдановичъ**. *Смотрительница*—Л. А. **Степанова**. *Помощница*—М. А. **Петрова**.

Пожарное Общество.

Предсѣдатель— Вячеславъ Ивановичъ **Богдановичъ**. *Начальникъ охотниковъ*—отставной поручикъ Алексѣй Алексѣевичъ **Филимоновъ**. *Помощникъ его*—мѣщанинъ С. А. **Халкинъ**. *Цейхмейстеръ*—Иванъ Гавриловичъ **Поповъ**. *Казначей*—Дмитрій Алексѣевичъ **Соколовъ**. *Секретарь*—Эдуардъ Константиновичъ **Константиновичъ**.

Климовское Вольное Пожарное Общество.

Предсѣдатель Правленія и Начальникъ охотниковъ—Коллежскій Регистраторъ **Шалаховъ**. *Помощники его*: купецъ Семенъ Осиповичъ **Молчановъ**, крестьянинъ Т. П. **Лахтинъ** и Филиппъ Павловичъ **Кузьминъ**. *Казначей и Секретарь* — оберъ-офицерскій сынъ Николай Акимовичъ **Мануиловъ**. *Цейхмейстеръ* — Николай Гавриловичъ **Мироновъ**.

Кикинская сельская пожарная дружина.

Предсѣдатель Правленія и Староста дружины — И. П. **Тюриковъ**. *Помощникъ Старосты*—И. А. **Гордѣевъ**.

Юхновъ и уѣздъ

Знаменская сельская пожарная дружина.

Предсѣдатель—А. А. **Филимоновъ**. *Староста дружины*—Иванъ Семеновичъ **Ананьевъ**. *Помощники его:* В. И. **Алексѣевъ** и Г. В. **Гвоздовъ.** *Казначей*—И. А. **Смирновъ.** *Дѣлопроизводитель*—Петръ Васильевичъ **Дурново**.

Ольховская сельская пожарная дружина.

Предсѣдатель—(вакансія). *Староста и Казначей*—М. И. **Сахаровъ**. *Помощникъ его*—В. И. **Рожковъ**,

Темкинская сельская пожарная дружина.

Предсѣдатель и Староста—С. А. **Аверьяновъ**. *Помощникъ его*—Ф. И. **Дубровскій**.

Исаковское Общество сельскаго хозяйства.

Предсѣдатель Общества—Статскій Совѣтникъ Александръ Георгіевичъ **Лелюхинъ**. *Товарищъ Предсѣдателя*—Губернскій Секретарь Николай Константиновичъ **Ковалевъ**. *Казначей Общества*—Титулярный Совѣтникъ Сергѣй Павловичъ **Карасевъ**. *Секретарь Общества*—Надворный Совѣтникъ Николай Ивановичъ **Казачковъ**. *Завѣдующій питомникомъ*—дворянинъ Иванъ Васильевичъ **Бавринъ**. *Завѣдующій с.-х. складомъ и опытнымъ участкомъ*—учитель Исаковскаго Земскаго училища Николай Михайловичъ **Гоцевъ**. *Члены Совѣта*: Представитель Уѣзднаго Земства—Титулярный Совѣтникъ Иванъ Николаевичъ **Дурново**, Представитель Троицкаго Общества сельскаго хозяйства—Губернскій Секретарь Александръ Сергѣевичъ **Храповицкій**, крестьянинъ Аѳанасій Акиндиновичъ **Акиндиновъ**, к-нъ волост. старшина Михаилъ Емельяновичъ **Емельяновъ**, кр-нъ Николай Ѳеодоровичъ **Божевольный**, Членъ Уѣзд. Земства—Яковъ Кондратьевичъ **Кондратьевъ**, Генералъ-Маіоръ Владиміръ Петровичъ **Мезенцевъ**, Непремѣнный Членъ Юхновской Землеустроительной Комиссіи—Николай Митрофановичъ **Соколовъ**,

Юхновъ и уѣздъ.

Членъ Юхновской Землеустроительной Комиссіи—Павелъ Петровичъ **Семеновъ**, кр-нъ Яковъ Петровичъ **Носаренковъ**.

Библіотека Уѣзднаго Земства.

Завѣдывающая библіотекою—баронесса Варвара Ивановна **Икскуль-Фонъ-Гильденбадтъ**. *Библіотекарша*—Е. И. **Попова**.

Желѣзнодорожныя учрежденія.

Сызрано-Вяземская желѣзная дорога.

Ст. Темкино: *Начальникъ*—неимѣющій чина Василій Родіоновичъ **Федюкинъ**. *Помощники его:* Николай Николаевичъ **Шестоперовъ,** Григорій Тимофеевичъ **Бѣляевъ** и Василій Ивановичъ **Вепринцевъ**. *Вѣсовщикъ*—Люціанъ Мих. **Сосновскій**.

Ст. Засѣцкая—разъѣздъ. *Начальникъ*—Алексѣй Петровичъ **Ивановъ**. *Помощники его*: **Шахановъ** и Семенъ Алексѣевичъ **Солнцевъ**.

Ст. Исаково: *Начальникъ*—Матвѣй Петровичъ **Петровъ**. *Помощники его*: **Васильевъ**, Василій Сергѣевичъ **Кашаевъ** и Константинъ Петровичъ **Ижевскій**.

Ст. Пыжовка—разъѣздъ. *Начальникъ*—Константинъ Федоровичъ **Сахаровъ**. *Помощники его*: Василій Алексѣевичъ **Пантелѣевъ** и Алексѣй Сергѣевичъ **Байбаковъ**.

А.

СВѢДѢНІЕ

О ВРЕМЕНИ

прихода и отхода почтъ.

Мѣста пріема корреспонденціи.	**Время прихода почтъ.**	**Время отправленія почтъ.**	Означеніе трактовъ, съ которыхъ получаются и по которымъ отправляются почты.
Дорогобужъ, почтовое отдѣленіе при Московско-Брестской жел. дор.	Ежедневно въ 7 ч. 30 мин. веч.	Ежедневно въ 10 ч. утра.	Дорогобужъ почтовое отдѣл. и Дорогобужъ городъ.
Астаповское, Рославльскаго уѣзда, волостное правленіе съ пріемомъ и выдачей корреспонденціи всякаго рода.	По Средамъ и Субботамъ въ 5 ч. дня и по Вторникамъ и Пятницамъ въ 8 ч. 15 м. утра. По Воскресеньямъ и Четвергамъ въ 2 ч. 15 м. ночи и по Понедѣльникамъ и Пятницамъ въ 5 ч. дня.	По Средамъ и Субботамъ въ 5 ч. 20 мин. дня, по Вторникамъ и Пятницамъ въ 8 ч. 35 мин. утра. По Воскресеньямъ и Четвергамъ въ 2 ч. 35 м. ночи и Понедѣльникамъ и Пятницамъ въ 5 ч. 20 мин. дня.	Между гор. Рославлемъ и Чериковомъ.
Г. Бѣлый, Почтово-Телеграфн. контора.	Ежедневно въ 5 ч. 5 м. вечера. По Воскресеньямъ, Вторникамъ и Четвергамъ въ 10 ч. 35 м. вечера. По Вторникамъ и Пятницамъ въ 11 ч. утра.	По Воскресеньямъ, Вторникамъ, Четвергамъ и Пятницамъ въ 8 час. утра. По Понедѣльникамъ, Средамъ и Субботамъ въ 12 ч. дня.	Между Бѣлымъ и Іоткинымъ.
		По Понедѣльникамъ, Средамъ и Пятницамъ въ 2 ч. дня.	Между Бѣлымъ и Ярцевомъ.
		По Вторникамъ и Пятницамъ въ 2 ч. дня.	Между Бѣлымъ и Шоптовымъ.
Ершичи, Рославльскаго уѣзда, почтовое отдѣленіе.	По Воскресеньямъ и Средамъ въ 2 ч. 10 м. дня. По Вторникамъ и Пятницамъ въ 10 ч. 40 м. утра.	По Воскресеньямъ и Средамъ въ 2 ч. 40 м. дня. По Вторникамъ, и Пятницамъ въ 11 ч. 10 м. утра.	Между город. Рославлемъ и Мглиномъ.
	По Вторникамъ и Пятницамъ въ 1 ч. 50 м. дня. По Средамъ и Субботамъ въ 3 ч. 40 м. дня.	По Вторникамъ и Пятницамъ въ 2 ч. 10 м. дня. По Средамъ и Субботамъ въ 4 ч. дня.	Между город. Рославлемъ и Ширковкой.
Вознесенье, Юхновскаго уѣзда, почтовое отдѣленіе.	По Воскресеньямъ, Вторникамъ, Четвергамъ и Субботамъ въ 7 ч. 20 м. вечера.	По Воскресеньямъ, Вторникамъ, Четвергамъ и Суббот. въ 10 ч. утра.	По проселочному тракту между ст. Знаменскою и с. Вознесеньемъ.
Сельцо Ворское, Гжатскаго уѣзда, почтовое отдѣленіе.	По Воскресеньямъ и Четвергамъ въ 11 час. 10 м. по полун.	По Средамъ и Субботамъ въ 2 ч. дня.	По проселочному тракту между с. Ворскимъ и Уваровскою ст. М.-Б. ж. д.

Мѣста пріема корреспонденціи.	Время прихода почтъ.	Время отправленія почтъ.	Означеніе трактовъ, съ которымъ получаются и по которымъ отправляются почты.
С. Высокое, Сычевскаго уѣзда, почтово-телеграфное отдѣленіе.	Съ 1 мая по 1 ноября по Вторникамъ, Четвергамъ и Субботамъ въ 11 ч. 15 м. утра. Круглый годъ: по Вторникамъ и Субботамъ въ 4 ч. 20 м. дня, по Воскресеньямъ и Четвергамъ въ 10 ч. 50 м. утра. По Воскресеньямъ, Понед., Средамъ и Пятн. въ 11 ч. 15 м. утра.	Съ 1 мая по 1 ноября по Вторникамъ, Четвергамъ и Субботамъ въ 7 ч. утра, а по Воскресеньямъ, Понедѣльникамъ, Средамъ и Пятницамъ, какъ въ означенный періодъ года, такъ и въ остальное время въ 7 ч. утра и 12 ч. 30 м. дня.	По проселочному тракту между с. Воскресенскимъ и разъѣздомъ Александрино, Ржево-Вяземской ж. д.
Воскресенское, Сычевскаго у., почтово-телеграфное отдѣленіе.	По Воскрес., Понед., Средамъ и Пятницамъ въ 8 ч. 50 м. веч.	По Вторн. и Суб. въ 8 ч. утра и по Воскресеньямъ и Четв. въ 2 ч. 30 м. дня.	Проселочнымъ трактомъ между Воскресенскимъ и Высокимъ.
Село Волочекъ, почтово-телеграфное отдѣленіе.	По Вторн. и Суб. въ 10 ч. 20 м. утра и по Воскр. и Четвергамъ въ 4 ч. 50 м. дня. По Воскресеньямъ, Понед., Средамъ и Пятницамъ въ 6 ч. вечера.	По Вторн. и Суб. въ 10 ч. 50 м. дня и по Воскр. и Четв. въ 5 ч. 20 м. дня, а также по Воскр., Понед., Сред. и Пятн. въ 6 ч. 30 м. вечера.	
Г. Вязьма, почтово-телеграфная контора.	Ежедневно въ 8 ч. 20 м. вечера.	Ежедневно въ 9 ч. утра.	Между гор. Вязьмою и сел. Знаменкою.
Хмѣлита, Вяземскаго уѣзда, почтово-телеграфное отдѣленіе.	По Вторн. и Суб. въ 1 ч. 20 м. дня. По Воскр. и Четв. въ 7 ч. 50 м. веч. и по Воскр., Понед., Средамъ и Пятниц. въ 3 ч. дня.	По Вторник. и Суб. въ 1 ч. 50 м. дня, по Воскр. и Четв. въ 8 ч. 20 м. веч. и по Воскр., Понед., Сред. и Пятн. въ 3 ч. 30 м. дня.	Проселочнымъ трактомъ между Воскресенскимъ и Высокимъ.
Г. **Гжатскъ**, почтово-телеграфная контора.	По Вторникамъ, Четверг. и Суб. въ 11 ч. 20 м. утра.	По Вторникамъ, Четвергамъ и Субботамъ въ 3 часа дня.	Проселочнымъ трактомъ между г. Гжатскомъ и с. Кармановымъ.
Село Карманово, почтово-телеграфное отдѣленіе.	По Вторникамъ, Четвер. и Субботамъ въ 7 ч. 20 м. по полудни.	По Вторникамъ, Четвергамъ и Субботамъ въ 7 часовъ утра.	

Мѣста пріема корреспонденцій.	Время прихода почтъ.	Время отправленія почтъ.	Означеніе трактовъ съ которыхъ получаются и по которымъ отправляются почты.
Г. Дорогобужъ, почтово-телеграфная контора.	Ежедневно въ 12 ч 30 м. дня.	Ежедневно въ 5 ч. вечера.	Между Дорогобужемъ город. и ст. Дорогобужъ.
Г. Духовщина, почтово-телеграфная контора.	Ежедневно въ 12 ч. и 2 ч. 30 м. дня.	Ежедневно въ 12 ч. 30 м. дня и 3 ч. дня.	Между Ярцевомъ, Пречистымъ и Бѣлымъ.
Г. Духовщина, почтово-телеграфная контора.	Съ 15 марта по 1 мая по Понедѣл. въ 6 час. 20 м. дня, съ 1 мая по 15 сент. по Понедѣльн. и Пятниц. 10 ч. 20 м. утра, съ 15 сентября по 15 марта по Понедѣльн. и Пятницамъ 6 ч. 20 м. дня.	Съ 15 марта по 1 мая по Субботамъ въ 6 ч. утра, съ 1 мая по 15 сентября по Понедѣльникамъ и Пятницамъ въ 5 часовъ дня, съ 15 сентября по 15 марта по Вторникамъ и Субботамъ въ 6 час. утра.	Между городомъ Духовщиной и сел. Климовымъ, проселочный трактъ. Между Климовымъ и Духовщиною проселоч. трактъ.
Дугино, почтово-телеграфное отдѣленіе.	Ежедневно въ 6 ч. вечера.	Ежедневно въ 12 ч. дня.	Между с. Дугиномъ и Ново-Дугинскимъ почтовымъ отд., наход. при ст. Ржево-Вяземской ж. д.
Знаменка, Юхновскаго уѣзда, почтово-телеграфное отдѣленіе.	Ежедневно въ 2 ч. 20 м. дня и въ 2 ч. 25 м. дня.	Ежедневно въ 3 ч. дня.	Между ст. Знаменкою и гор. Вязьмою и Климовымъ Заводомъ.
	По Воскрес., Вторн., Четверг. и Субботамъ въ 1 ч. 20 м. дня.	По Воскр., Вторн., Четверг. и Субботамъ въ 4 ч. дня.	Проселочнымъ трактомъ между Знаменкою и с. Вознесеньемъ.
Ст. Издѣшково, Вяземскаго уѣзда, почтовое отдѣленіе.	По Понедѣльн., Сред., Пятницамъ и Субботамъ въ 12 ч. 20 м. дня.	По Понед., Сред., Пятницамъ и Субботамъ въ 3 час. дня.	Проселочнымъ трактомъ между с. Холмомъ и ст. Издѣшково, Москов.-Брестской ж. д.
Село Іоткино, Бѣльскаго уѣзда, почтовое отдѣленіе.	По Понедѣльникамъ, Средамъ и Субботамъ въ 5 ч. 5 м. дня, а по Воскр., Вторн., Четвер. и Пятниц. въ 1 ч. 5 м. дня.	Ежедневно въ 12 ч. дня.	Между г. Бѣлымъ и Іоткиномъ.
Село Казулино, Бѣльскаго у., почтовое отдѣленіе.	По Понедѣльн., Средамъ, Пятницамъ и Субботамъ въ 8 ч. 40 мин. утра и 6 ч. 10 м. дня.	По Понедѣльникамъ, Средамъ Пятницамъ и Субботамъ въ 9 ч. 10 м. утра и 6 ч. 40 м. дня.	Проселочнымъ трактомъ между с. Холмомъ и ст. Издѣшково, Московско-Брестской желѣзной дор.

Мѣста пріема корреспонденціи.	**Время прихода почтъ.**	**Время отправленія почтъ.**	Означеніе трактовъ, съ которыхъ получаются и по которымъ отправляются почты.
Г. Красный, почтово-телеграфная контора.	Ежедневно въ 5 ч. дня.	Ежедневно въ 8 ч. утра.	Между Краснымъ и Гусиномъ.
Перховичи, Краснинскаго у., почтовое отдѣленіе.	По Воскресеньямъ, Понедѣльникамъ, Средамъ и Пятницамъ въ 11 ч. 15 м. утра.	По Воскресеньямъ, Понедѣльникамъ, Средамъ и Пятниц. въ 2 ч. 15 м. дня.	Между Перховичами и Смоленскомъ.
С. Климовъ-Заводъ, Юхновскаго уѣзда, почтово-телеграфная контора.	Ежедневно въ 5 ч. 40 м. дня и по Вторникамъ, Пятницамъ, Понедѣльникамъ, Средамъ и Субботамъ въ 10 ч. 30 м. утра.	Ежедневно въ 11 ч. 45 м. по полун. и по Понедѣльникамъ, Четвергамъ, Воскресеньямъ, Вторникамъ и Пятниц. въ 6 ч. 40 м. вечера.	Между Климовымъ Заводомъ и Знаменскою и Климовымъ Заводомъ и Юхновомъ.
Коски, Рославльскаго уѣзда, почтовое отдѣленіе.	По Вторникамъ, Четвергамъ и Суббот. 10 ч. 35 м. утра и въ 5 ч. 25 м. дня.	По Вторникамъ, Четвергамъ и Субботамъ въ 11 ч. 35 м. утра и 6 ч. 25 мин. по полудни.	Между Рославлемъ и ст. Софіевкою.
Донецъ, Духовщинскаго уѣзда, почтовое отдѣленіе.	По Средамъ и Субботамъ въ 1 ч. 35 м. дня, по Понедѣльникамъ и Пятницамъ въ 10 час. 15 м. утра, Воскр., Понедѣльн. Средамъ и Четвергамъ въ 3 ч. 25 м. ночи, по Понедѣльникамъ, Вторник., Средамъ и и Субботамъ въ 1 ч. 15 м. ночи.	По Средамъ и Субботамъ въ 2 ч. 5 м. дня, по Понедѣльникамъ и Пятницамъ въ 10 ч. 45 м. утра, по Понедѣл., Вторн., Четвер. и Пятниц. въ 3 ч. 45 м. ночи, по Вторникамъ, Суббот., Четвер. и Воскрес. въ 1 ч. 35 м. ночи.	Между Смоленскомъ и гор. Порѣчьемъ.
Сел. Холмъ, Бѣльскаго уѣзда, почтово-телеграфное отдѣленіе.	По Понедѣльн., Средамъ, Пятниц. и Субботамъ въ 9 ч. 20 м. вечера.	По Понедѣльникамъ, Средамъ, Пятницамъ и Субботамъ въ 6 час. утра.	Проселочнымъ трактомъ между с. Холмомъ и ст. Издѣшково, М.-Б. ж. д.

Мѣста пріема корреспонденціи.	Время прихода почтъ.	Время отправленія почтъ.	Означеніе трактовъ, съ которыхъ получаются и по которымъ отправляются почты.
Г. Порѣчье, почтово-телеграфная контора.	По Понедѣльникамъ, Вторникамъ, Четвергамъ и Пятницамъ въ 7 ч. утра. По Средамъ и Субботамъ въ 5 ч. 20 м. дня.	По Понедѣльникамъ, Вторникамъ, Средамъ и Субботамъ въ 10 ч. веч. По Понедѣльникамъ и Пятницамъ въ 7 ч. утра.	Между Порѣчьемъ и Смоленскомъ.
	По Воскресеньямъ и Четвергамъ въ 10 ч. вечера.	По Воскр. и Четв. въ 6 ч. утра.	Между Порѣчьемъ и Щучьемъ.
Починокъ, почтово-телеграфная контора.	По Вторникамъ и Пятницамъ въ 5 ч. 5 м. дня. По Воскресеньямъ и Четвергамъ въ 5 ч. 40 м. дня.	По Средамъ и Субботамъ въ 7 ч. утра. По Воскресеньямъ и Четвергамъ въ 11 ч. 30 м. вечера.	Между Починкомъ и Мстиславлемъ черезъ Хиславичи.
Село Пречистое, Духовщинскаго уѣзда, почтовое отдѣленіе.	Ежедневно въ 4 ч. 20 м. дня.	Ежедневно въ 10 ч. 40 м. утра.	Между Ярцевомъ и Пречистымъ.
	По Понедѣльникамъ, Средамъ и Пятниц. въ 8 ч. вечера.	По Воскресеньямъ, Вторникамъ и Четвергамъ въ 4 ч. 35 м. дня.	Между Пречистымъ и г. Бѣлымъ.
Корсиковское, Рославльскаго уѣзда почтовое отдѣленіе.	По Воскр. и Средамъ въ 5 ч. 20 м. дня. По Понед. и Четвергамъ въ 6 ч. вечера.	По Воскресеньямъ и Средамъ въ 5 ч. 50 м. вечера. По Вторникамъ и Пятницамъ въ 8 ч. утра.	Между городомъ Рославлемъ и Мглиномъ.
	По Вторн. и Пятниц. въ 4 ч. 50 м. дня. По Средамъ и Субботамъ въ 12 ч. 40 м. дня. По Четверг., Воскрес. и Вторн. въ 4 ч. 40 м. дня.	По Вторникамъ и Пятницамъ въ 5 ч. 10 м. дня. По Средамъ и Субботамъ въ 1 ч. дня. По Воскрес., Вторн. и Четвер. въ 7 ч. 40 м. вечера.	Между Рославлемъ и ст. Ширковкой. Между Корсиками и Хотимскомъ.
Г. Рославль, почтово-телеграфная контора.	По Вторникамъ и Пятницамъ въ 3 ч. дня.	По Воскресеньямъ и Средамъ въ 10 ч. 20 м. утра.	Между Рославлемъ и Мглиномъ.
	По Вторникамъ, Четвергамъ и Субботамъ въ 7 ч. 40 м. вечера.	По Вторникамъ, Четвергамъ и Субботамъ въ 9 ч. 20 м. утра.	Между Рославлемъ и Софіевкою.
	По Средамъ и Субботамъ въ 6 ч. 35 м. вечера.	По Вторникамъ и Пятницамъ въ 7 ч. утра.	Между Рославлемъ и Чериковомъ.
	По Понедѣльникамъ и Пятницамъ въ 6 ч. 35 м. вечера.	По Воскресеньямъ и Четвергамъ въ 1 ч. ночи.	Между Рославлемъ и Чериковомъ.
	По Средамъ и Субботамъ въ 7 ч. 50 м. вечера.	По Вторникамъ и Пятницамъ въ 10 ч. утра.	Между Рославлемъ и станціей Ширковкой.

Мѣста пріема корреспонденціи.	Время прихода почтъ.	Время отправленія почтъ.	Означеніе трактовъ, съ которыхъ получаются и по которымъ отправляются почты.
М. Рогнѣдино, Рославльскаго уѣзда, почтово-телеграфное отдѣленіе.	Ежедневно за исключен. Понедѣльника въ 10 ч. 10 м. утра.	Ежедневно за исключеніемъ Воскресенья въ 5 ч. 30 м. дня.	По проселочному тракту между м. Рогнѣдинымъ и ст. Дубровкой Р.-О. ж. д.
Г. Смоленскъ, почтово-телеграфная контора.	По Понедѣльникамъ и Пятницамъ въ 3 ч. 50 м. дня. По Воскресеньямъ, Вторникамъ, Средамъ и Четвергамъ въ 6 ч. 30 м. утра.	По Средамъ и Субботамъ въ 8 ч. утра. По Воскресеньямъ, Понедѣльникамъ, Средамъ и Четвергамъ въ 10 час. вечера.	Между Смоленскомъ и Порѣчьемъ.
	По Воскресеньямъ, Понедѣльникамъ, Средамъ и Пятницамъ въ 5 час. дня.	По Воскресеньямъ, Понедѣльникамъ, Средамъ и Пятницамъ въ 8 ч. утра.	Между Смоленскомъ и Верховичами.
Софіевское, Рославльскаго у., почтовое отдѣленіе.	По Вторникамъ, Четвергамъ и Субботамъ въ 1 ч. дня.	По Вторникамъ, Четвергамъ и Субботамъ въ 4 ч. дня.	Между Софіевкою и город. Рославлемъ.
Слободка, почтовое отдѣленіе.	Ежедневно въ 5 ч. 20 м. дня и 11 час. 30 мин. утра.	Ежедневно въ 12 час. дня и 5 ч. 50 м. дня.	Между Вязьмой и Знаменской.
Мазальцево, Смоленскаго уѣзда, почтовое отдѣленіе.	По Средамъ и Субботамъ въ 11 ч. 5 м. утра. По Понедѣльн. и Пятниц. въ 12 ч. 35 м. дня. По Понед., Вторн., Четв. и Пятн. въ 1 ч. 5 м. ночи. По Воскр., Вторн., Сред., Четв. въ 1 ч. 15 м. ночи.	По Средамъ и Субботамъ въ 11 ч. 35 м. утра. По Понед. и Пятницамъ въ 1 ч. 15 м. дня. По Понед., Вторн., Четв. и Пятн. въ 1 ч. 5 м. ночи. По Воскр., Вторн., Сред. и Четв. въ 1 ч. 35 м. ночи.	Между Смоленскомъ и Порѣчьемъ.
Село Тесово, Сычевскаго уѣзда, почтово-телегр. отдѣленіе.	Ежедневно въ 6 ч. вечера.	Ежедневно въ 11 ч. 20 м. утра.	Между ст. Дугинымъ, Ржево-Вяземской ж. д. и Тесовымъ.
Новодугино, почтовое отдѣленіе, при ст. Новоторжской жел. дор.	Ежедневно въ 1 ч. дня.	Ежедневно въ 4 ч. 20 м. дня и въ 5 час. дня.	Между с. Тесовымъ, Дугинымъ и Новодугинскимъ почтовымъ отдѣленіемъ, при станц. Новоторжской жел. дор.
Уваровка, Гжатскаго уѣзда, почтовое отдѣленіе	По Сред. и Суб. въ 5 ч. 40 м. дня.	По Воскресеньямъ и Четвергамъ въ 7 ч. 30 м. утра.	По прос. тр. меж. с. Ворскимъ и Уваровской ст. М.-Б. ж. д.
	Ежедневно въ 5 ч. дня.	Ежедневно въ 8 ч. утра.	По прос. тр. меж. Уваровымъ и Порѣчье-Уваровскимъ Моск. г.

Мѣста пріема корреспонденціи.	Время прихода почтъ.	Время отправленія почтъ.	Означеніе трактовъ, съ которыхъ получаются и по которымъ отправляются почты.
Ширковка, Рославльскаго у., почтовое отдѣленіе.	По Воскресеньямъ и Средамъ въ 7 ч. 30 м. вечера, Понедѣльникамъ и Четвергамъ въ 3 ч. 40 м. дня. По Вторникамъ и Пятницамъ въ 6 ч. 50 м. вечера.	По Воскресеньямъ и Средамъ въ 8 час. 10 мин. вечера по Понедѣльникамъ и Четвергамъ въ 4 ч. 20 м. мин. вечера. По Сред. и Субботамъ въ 11 ч. утра.	Между город. Рославлемъ и Мглиномъ. Между Рославлемъ и Ширковкой.
Г. Юхновъ, почтово-телеграфная контора,	Ежедневно, въ 6 ч. по полудни. По Понед., Четвер., Воскресен., Вторникамъ и Пятницамъ въ 9 час. 10 мин. вечера.	Ежедневно въ 6 час. по полуноч. По Вторн., Пятн., Понедѣльникамъ, Средамъ и Субботамъ въ 8 ч. утра.	Между гор. Юхновомъ и ст. Мятлево, Сызр.-Вяземской ж. д. Между Юхновомъ и Климовъ-Заводъ, просел. тр.
Ярцево, почтово-телеграфная контора.	Ежедневно въ 5 ч. дня	Ежедневно въ 10 ч. утра.	Между Ярцевомъ и Пречистымъ.
Село Ярыгино, Сычевскаго у., почтовое отдѣленіе.	По Понедѣльникамъ и Четвергамъ въ 1 ч. дня.	По Понедѣльн. и Четвергамъ въ 3 час. дня.	Между г. Сычевкою и селомъ Ярыгинымъ.
Г. Сычевка, почтово-телеграфная контора.	По Воскресеньямъ и Четвергамъ въ 10 ч. 30 м. по полуночи. По Понедѣльникамъ и Четвергамъ въ 5 ч. по полудни.	По Понедѣльникамъ и Четвергамъ въ 11 ч. утра. По Воскресеньямъ и Четвергамъ въ 2 ч. дня.	Между г. Сычевкою и селомъ Ярыгинымъ, Сычевкою и сел. Нащекинымъ.
С. Нащекино, почтовое отдѣленіе.	По Воскресеньямъ и Четвергамъ въ 4 ч. 30 мин. дня.	По Воскресеньямъ и Четвергамъ въ 8 ч. утра.	Между г. Сычевкою и селомъ Нащекинымъ.

Мѣста пріема корреспонденціи.	Время прихода почтъ.	Время отправленія почтъ.	Означеніе трактовъ, съ которыхъ получаются и по которымъ отправляются почты.
Село Климово, почтовое отдѣленіе.	Съ 15 марта по 1 мая по Субботамъ въ 10 ч. 20 м. утра, съ 1 мая по 15 сентября, по Понедѣльникамъ и Пятницамъ въ 9 ч. 20 м. вечера, съ 15 сентября по 15 марта по Вторникамъ и Субботамъ въ 10 ч. 20 м. утра.	Съ 15 марта по 1 мая по Пятницамъ въ 2 час. дня, съ 1 мая по 15 сентября по Понедѣльникамъ и Пятницамъ въ 6 час. утра, съ 15 сентября по 15 марта по Понедѣльникамъ и Пятницамъ въ 2 ч. дня.	Между гор. Духовщиною и сел. Климовомъ, проселочный трактъ.
Село Слобода, почтовое отдѣленіе.	По Воскресеньямъ и Четвергамъ въ 12 ч. 40 м. дня и въ 12 ч. 30 м. дня.	По Воскресеньямъ и Четвергамъ въ 3 ч. 40 м. дня и 3 ч. 30 м. дня.	Между Порѣчьемъ и Щучьемъ.
Щучье, почтовое отдѣленіе.	По Воскресеньямъ и Четвергамъ въ 10 ч. 20 м. вечера.	По Воскресеньямъ и Четвергамъ въ 6 ч. утра.	Между Щучьемъ и Порѣчьемъ.
Шоптово, почтовое отдѣленіе.	По Вторникамъ и Пятницамъ въ 6 ч. вечера.	По Вторникамъ и Пятницамъ въ 7 ч. утра.	Между Шоптовомъ и Бѣлымъ.

СВѢДѢНІЯ

о числѣ жителей въ Смоленской губерніи за 1908 годъ, т. е. на 1-е января 1909 года.

Названіе городовъ и уѣздовъ.	Мужскаго пола.	Женскаго пола.	Обоего пола.
Въ г. Смоленскѣ	40445	27724	68169
„ уѣздѣ его	63792	65277	129069
„ г. Бѣломъ	5949	5909	11858
„ уѣздѣ его	83059	83109	166168
„ г. Вязьмѣ	14138	12563	26701
„ уѣздѣ его	63906	54850	118756
„ г. Гжатскѣ	4964	4235	9199
„ уѣздѣ его	79296	72887	152183
„ г. Дорогобужѣ	4929	5998	10927
„ уѣздѣ его	56243	56989	113232
„ г. Духовщинѣ	2413	1943	4356
„ уѣздѣ его	80630	76164	156794
„ г. Ельнѣ	2779	2479	5258
„ уѣздѣ его	86897	85654	172551
„ г. Красномъ	1992	2418	4410
„ уѣздѣ его	64030	58531	122561
„ г. Порѣчьѣ	3823	4085	7908
„ уѣздѣ его	70613	70227	140840
„ г. Рославлѣ	14237	11743	25980
„ уѣздѣ его	100490	99910	200400
„ г. Сычевкѣ	2925	3278	6203
„ уѣздѣ его	48474	59157	107631
„ г. Юхновѣ	1752	1464	3216
„ уѣздѣ его	80192	95785	175977
Итого въ городахъ	100346	83839	184185
„ уѣздахъ	877622	878540	1756162
Всего въ губерніи	977968	962379	1940347

Б.

СПИСОКЪ

СТАНОВЪ и ВОЛОСТЕЙ

Смоленской губерніи.

Названіе уѣздовъ, становъ и волостей.	Почтовый адресъ.
Смоленскій уѣздъ.	
1-й станъ.	г. Смоленскъ.
волости:	
Катынская	ст. Вонлярово (почт. отд.).
Хохловская	ст. Корытня.
Богородицкая	г. Смоленскъ.
2-й станъ.	ст. Духовская, М.-Б ж. д.
волости:	
Корохоткинская	г. Смоленскъ.
Спасская	ст. Духовская, М.-Б. ж. д.
Цуриковская	ст. Кардымово, Моск.-Брест. жел. д. (почт. отдѣл.).
Владимірская	ст. Мозальцево, по Порѣч. т.
3-й станъ.	ст. Пересна, Р.-О. ж. д.
волости:	
Лобковская	ст. Починокъ, Риго-Орлов. жел. д. (почт.-тел. конт.).
Прудковская	
Кощинская	ст. Рябцево, Риго-Ор. ж. д.
Бѣлоручская	
Бѣльскій уѣздъ.	
1-й станъ.	г. Бѣлый.
волости:	
Батуринская	г. Бѣлый.
Будинская	

Названіе уѣздовъ, становъ и волостей.	Почтовый адресъ.
Городская	г. Бѣлый.
Ляпкинская	
Понизовская	
Селищенская	
Крапивенская	ст. Климово.
Верховье-Малышкинская	
Николо-Ветлицкая	
2-й станъ.	г. Бѣлый.
волости:	
Ассуйская	ст. Нащекино.
Глуховская	ст. Оленино.
Шоптовская	ст. Шоптово.
Городковская	г. Бѣлый.
Дунаевская	
Егорьевская	
Пышковская	
3-й станъ.	ст. Іоткино.
волости:	
Березовская	г. Бѣлый.
Монинская	
Іоткинская	ст. Іоткино.
Поникольская	
Селецкая	
Сопотская	
4-й станъ.	ст. Холмъ.
волости:	
Андреевская	ст. Волочекъ
Ахтырская	
Каменецкая	

Названіе уѣздовъ, становъ и волостей.	Почтовый адресъ.
Болшевская	ст. Воскресенскъ.
Никольская	ст. Холмъ.
Комаровская	г. Бѣлый.
Казулинская	ст. Казулино.
Мольнинская	ст. Воскресенскъ.
Покровская	ст. Холмъ.
Холмовская	
Вяземскій уѣздъ.	
1-й станъ.	ст. Издѣшково.
волости:	
Чепчуговская	г. Вязьма.
Сережанская	
Городищенская	ст. Издѣшково.
Морозовская	
Осташевская	ст. Хмѣлита.
Юреневская	г. Вязьма.
Спасъ-Неразлучинская	
Семлевская	
Хмѣлитская	ст. Хмѣлита.
2-й станъ.	г. Вязьма.
волости:	
Ямская	г. Вязьма.
Федоровская	
Спасъ-Волжинская	
Шуйская	ст. Сергіево-Ивановская, Сычев. уѣз.
Леонтьевская	ст. Мещерское.
Успенская	
Соловецкая	ст. Хмѣлита.
Фомищевская	ст. Касня.
Новосельская	г. Вязьма.

Названіе уѣздовъ, становъ и волостей.	Почтовый адресъ.
Гжатскій уѣздъ.	
1-й станъ.	г. Гжатскъ.
волости:	
Семеновская	ст. Ворское.
Воронцовская	г. Гжатскъ.
Вырубовская	
Рождественская	
Михайловская	
Чальско-Дорская	
Дятловская	
Климовская	
Корытовская	ст. Уваровка.
Ивакино-Купровская	ст. Ворское.
Будаевская	г. Гжатскъ.
Мокринская	ст. Уваровка.
2-й станъ.	поч. от. Карманово.
волости:	
Столбово-Трубинская	г. Гжатскъ.
Клушино-Воробьевская	
Пречистенская	
Острицкая	ст. Уваровка.
Петропавло-Глинковская	г. Гжатскъ.
Самуйловская	ст. Карманово.
Спасская	
Липецкая	
Субботниковская	
Савинская	
Ново-Покровская	ст. Уваровка.

Названіе уѣздовъ, становъ и волостей.	Почтовый адресъ.
Дорогобужскій уѣздъ.	
1-й станъ.	г. Дорогобужъ.
волости:	
Дудинская (почтов. отдѣленіе).	г. Дорогобужъ.
Волочковская (почт. отдѣленіе).	
Озерищенская	
Полежакинская	
Самцовская	
Успенская	ст. Издѣшково, Вяземскаго уѣзда.
Какушкинская	
Кисловская	ст. Вознесенье, Юхновск. у.
2-й станъ.	г. Дорогобужъ.
волости:	
Сафоновская	ст. Дорогобужъ, М.-Б. ж. д.
Вышегорская	
Егорьевская	г. Дорогобужъ
Бизюковская	
Красно-Болотовская	
Леоновская (почт. отдѣленіе)	
Суткинская	ст. Издѣшково, М.-Б. ж. д.
Духовщинскій уѣздъ.	
1-й станъ.	г. Духовщина.
волости:	
Кубаровская	г. Духовщина.
Чижевская	
Сырокоренско-Липецкая	
Зимицкая	
Тяполовская	

Названіе уѣздовъ, становъ и волостей.	Почтовый адресъ.
2-й станъ.	ст. Ярцево, М.-Б. ж. д.
волости:	
Воротышенская	ст. Ярцево и г. Духовщина.
Суетовская	
Присельская	г. Духовщина.
Горкинская	
Надвинская	
3-й станъ.	г. Духовщина.
волости:	
Сущевская	г. Духовщина.
Шиловичская	
Капыревщинская	
Узвозская	ст. Пречистое.
Пречистенская	
Ельнинскій уѣздъ.	
1-й станъ.	ст. Починокъ, Риго-Ор. ж. д.
волости:	
Дубосищенская	ст. Глинка, Ряз.-Урал. ж. д.
Балтутинская	почт. отд. Балтутино.
Стригинская	ст. Починокъ, Р-О. ж. д.
Хмарская	ст. Энгельгардтовская, Р.-О. ж. д.
Докудовская	ст. Починокъ, Р.-О. ж. д.

Названіе уѣздовъ, становъ и волостей.	Почтовый адресъ.
2-й станъ.	ст. Павлиново, Р.-У. ж д.
волости:	
Сычевская	ст. Павлиново, Р.-У. ж. д.
Мархоткинская	ст. Коробецъ, Р.-У. ж. д.
Заболотская	ст. Коробецъ, Р.-У. ж. д.
Гнѣздиловская	ст. Павлиново, Р.-У. ж. д.
Осельская	ст. Павлиново, Р.-У. ж. д.
Арнишицкая	ст. Спасъ-Деменскъ, Калужской губ.
Даниловичская	ст. Софіевка, М.-В. шоссе.
3-й станъ.	г. Ельня.
волости:	
Богородицкая	г. Ельня.
Уваровская	ст. Коробецъ, Р.-У. ж. д.
Ивонинская	ст. Глинка, Р.-У. ж. д.
Коноплинская	г. Ельня.
Волково-Егорьевская	г. Ельня.
Краснинскій уѣздъ.	
1-й станъ.	г. Красный.
волости:	
Букинская	почт. отд. Перховичи.
Мерлинская	г. Красный.
Добрянская	
Звѣровичская	

Названіе уѣздовъ, становъ и волостей.	Почтовый адресъ.
2-й станъ.	г. Красный.
волости:	
Палкинская	г. Красный.
Селецкая	
Ново-Михайловская	
Мигновичская	
Досуговская	
3-й станъ.	
волости:	
Погостовская	
Каблуковская	
Юровская	
Ивановская	
Княжинская	
Порѣчскій уѣздъ.	
1-й станъ.	г. Порѣчье.
волости:	
Бородинская	
Дубровская	
Силуяновская	
Кашевичская	
Иньковская	ст. Голынки, Р.-О. ж. д.
Касплянская	ст. Куприно, Р.-О. ж. д.
Верховская	
Лоинская	г. Порѣчье.

Названіе уѣздовъ, становъ и волостей.	Почтовый адресъ.
2-й станъ.	г. Порѣчье.
волости:	
Семеновская	г. Порѣчье
Кавширская	
Заборьевская	
Свистовичская	
Рибшевская	ст. Пречистая, Духов. у.
3-й станъ.	ст. Слобода, Порѣчск. у.
волости:	
Слободская	
Щучейская	ст. Ордынокъ, Порѣчск. у.
Велистовская	
Рославльскій уѣздъ.	
1-й станъ.	ст. Грязинять.
волости:	
Гореновская	г. Рославль.
Ершичская	ст. Блинныя-Кучи, Росл. у.
Краснозаборская	ст. Шумовка, Климович. у.
Кузьмичская	ст. Корсики, Росл. у.
Прыщанская	
Корсиковская	
Католинская	ст. Ширковка.
2-й станъ.	ст. Сѣща, Росл. у.
волости:	
Жарынская	ст. Ивановка, Р.-О. ж. д.
Епишевская	ст. Ивановка, Р.-О. ж. д.

Названіе уѣздовъ, становъ и волостей.	Почтовый адресъ.
Сергіевская	ст. Сѣща, Р.-О. ж. д.
Радичская	ст. Рогнѣдино, Росл. у.
Рогнѣдинская	
Федоровская	
3-й станъ.	ст. Стодолище, Р.-О. ж. д.
волости:	
Хорошовская	г. Рославль.
Астапковская	ст. Астапковка.
Рязановская	ст. Астапковка.
Полуевская	ст. Стодолище.
Ворошиловская	ст. Стодолище, Росл. у.
Новоруднянская	ст. Захарино, Климов. у.
4-й станъ.	г. Рославль.
волости:	
Кирилловская	г. Рославль.
Ермолинская	г. Рославль.
Луговская	ст. Коски.
Несоновская	ст. Ивановка.
Костыревская	ст. Коски.
Тюнинская	ст. Ивановка.
Екимовичская	ст. Софіевка.
Трояновская	ст. Софіевка.
Сычевскій уѣздъ.	
1-й станъ.	Ст. Воскресенскъ.
волости:	
Егорьевская	ст. Высокое.
Ивановская	ст. Тесово.

Названіе уѣздовъ, становъ и волостей.	Почтовый адресъ.
Бехтѣевская	ст. Воскресенскъ.
Курошевская	ст. Воскресенскъ.
Хотьковская	ст. Дугино.
Мольгинская	ст. Дугино.
Гривская	ст. Высокое.
Воскресенская	ст. Воскресенскъ.
Короваевская	ст. Воскресенскъ.
Волочковская	ст. Волочекъ.
Торбѣевская	ст. Высокое.
2-й станъ.	г. Сычевка.
волости:	
Баскаковская	ст. Серго-Ивановская.
Писковская	г. Сычевка.
Зубакинская	
Никитская	
Жерновская	
Соколино-Субботниковская	
Кравцовская	
Мальцевская	
Ярыгинская	ст. Ярыгино.
Богоявленская	ст. Тесово.
Милюковская	
Спасская	
Тесовская	
Юхновскій уѣздъ.	
1-й станъ.	ст. Знаменская.
волости:	
Бабыновская	ст. Вознесенье.
Вознесенская.	ст. Вознесенье.
Городищенская	ст. Вознесенье.

Названіе уѣздовъ, становъ и волостей.	Почтовый адресъ.
Волосто-Пятницкая	ст. Слободка.
Вѣшковская	ст. Знаменская.
Желаньинская	
Знаменская	
Ильи-Жадинская	ст. Вознесенье.
Покровская	г. Вязьма.
Краснинская	ст. Знаменская.
Лосьминская . . . . , . .	ст. Слободка.
2-й станъ.	ст. Темкино, С.-В. ж. д.
волости:	
Безобразовская	ст. Исаково, С.-В. ж. д.
Воскресенская	ст. Темкино, С.-В. ж. д.
Дубровская	ст. Исаково.
Кикинская	
Крутовская	
Митьковская	
Сосницкая.	ст. Темкино.
Федотковская.	ст. Темкино.
3-й станъ.	г. Юхновъ.
волости;	
Ольховская	г. Юхновъ.
Мочаловская	г. Юхновъ.
Бутурлинская.	ст. Климовъ-Заводъ.
Климовская	
Слободская	
Подсосонская	
Рупосовская	
Рубихинская	г. Юхновъ.

СВѢДѢНІЯ

о пространствѣ, занимаемомъ каждымъ изъ уѣздовъ Смоленской губерніи въ квадратныхъ верстахъ.

НАЗВАНІЕ УѢЗДОВЪ.	Число квадратныхъ верстъ.
Смоленскій	2692
Бѣльскій	8629
Вяземскій	2658
Гжатскій	3524
Дорогобужскій	3312
Духовщинскій	3728
Ельнинскій	4179
Краснинскій	2277
Порѣчскій	5099
Рославльскій	5194
Сычевскій	2413
Юхновскій	3416

В.

СПИСОКЪ

ЗЕМСКИХЪ НАЧАЛЬНИКОВЪ

Смоленской губерніи.

Названіе уѣздовъ.	Участки.	Мѣстности, относящіяся къ участку.	Чинъ, имя, отчество и фамилія Земскаго Начальника.	Мѣстожительство Земскаго Начальника.	Почтовый адресъ для корреспонденціи.
Смоленскій.	Первый.	Волости: Корохоткинская, Цуриковская и Спасская.	И. д. Зем. Нач. окончившій курсъ Московскаго Университета Николай Ивановичъ **Скржишевскій.**	**Им. Бородино**, Корохоткин. волости.	Ст. Духовская, М.-Бр. ж. д.
	Второй.	Волости: Катынская и Владимірская.	Отставной Поручикъ Иванъ Петровичъ **Лесли.**	**Г. Смоленскъ.**	Г. Смоленскъ.
	Третій.	Волости: Бѣлоручская, Лобковская и Прудковская.	Коллежскій Регистраторъ Михаилъ Николаевичъ **Мертенсъ.**	**Село Колычево,** Лобковской волости.	Ст. Починокъ, Риго-Орловской ж. д.
	Четвертый.	Волости: Кощинская, Богородицкая и Хохловская.	Штабъ-Ротмистръ Дмитрій Генриховичъ **Игельстромъ.**	**С-цо Вонлярово,** Катынской волости.	С. Вонлярово, Смоленской губ.
Бѣльскій.	Первый.	Волости: Егорьевская, Будинская, Понизовская, Селищенская и Пышковская.	Окончив. курсъ Москов. Унив. Сергѣй Васильевичъ **Сусловъ.**	**Им. Кузнецово,** Егорьевской волости.	Г. Бѣлый.
	Второй.	Волости: Ляпкинская, Батуринская, Крапивенская, Николо-Ветлицкая и Верховье-Малышкинская.	Дворянинъ Александръ Васильевичъ **Ивановъ.**	**С-цо Мамоново,** Верховье-Малышкинской вол.	Г. Бѣлый.
	Третій.	Волости: Холмовская, Казулинская, Андреевская, Ахтырская, Каменецкая, Никольская и Болшевская.	Коллежскій Ассесоръ Петръ Дмитріевичъ **Бѣлкинъ.**	**С. Покровъ,** Покровской волости.	Почт. отдѣленіе Холмъ.
	Четвертый.	Волости: Мольнинская, Дунаевская, Городковская и Ассуйская.	Отставной Штабсъ-Капитанъ Николай Ивановичъ **Шкультецкій.**	**С. Верховье,** Дунаевской волости.	Г. Бѣлый.
	Пятый.	Волости: Шоптовская, Глуховская, Березовская и Поникольская.	Коллежскій Регистраторъ Станиславъ Ефимовичъ **Плескачевскій.**	**Им. Рогово,** Березовской волости.	Іоткинское почтовое отдѣленіе.

Названіе уѣздовъ.	Участки.	Мѣстности, относящіяся къ участку.	Чинъ, имя, отчество и фамилія Земскаго Начальника.	Мѣстожительство Земскаго Начальника.	Почтовый адресъ для корреспонденціи.
Бѣльскій.	Шестой.	Волости: Сопотская, Селецкая и Іоткинская.	Коллежскій Секретарь Сергѣй Владиміровичъ **Нелидовъ**.	С. **Федоры**, Іоткинской волости.	Іоткинское почтовое отдѣленіе.
	Седьмой.	Волости: Монинская, Городская, Покровская и Комаровская.	Отставной Штабъ-ротмистръ Николай Петровичъ **Мальковскій**.	Им. **Турянское**, Егорьевской волости.	Г. Бѣлый.
Вяземскій.	Первый.	Волости: Городищенская, Морозовская, Сережанская и Семлевская.	Титулярный Совѣтникъ Сергѣй Ивановичъ **Соколовъ**.	С. **Прудище**, Морозовской волости.	Ст. Издѣшково.
	Второй.	Волости: Ѳомищевская, Леонтьевская, Шуйская и Успенская.	Титулярный Совѣтникъ Петръ Николаевичъ **Посниковъ**.	С. **Ѳомищево**, Ѳомищевской волости.	Г. Вязьма.
	Третій.	Волости: Ямская, Федоровская, Новосельская, Чепчуговская и Юреневская.	Корнетъ запаса Петръ Ниловичъ **Беклемишевъ**.	С. **Владимірское**, Чепчуговской волости.	Г. Вязьма.
	Четвертый.	Волости: Спасъ-Неразлучинская, Осташевская, Хмѣлитская, Соловецкая и Спасъ-Волжинская.	Отставной Ротмистръ Александръ Николаевичъ **Тугариновъ**.	С. **Ахтырское**, Бѣльскаго уѣзда.	Ст. Григорьевское Вяземскаго уѣзда.
Гжатскій.	Первый.	Волости: Субботниковская, Спасская, Самуйловская, Савинская и Липецкая.	Отставной Полковникъ Константинъ Павловичъ **Гудимъ**.	**Г. Гжатскъ**.	Г. Гжатскъ.
	Второй.	Волости: Острицкая, Ново-Покровская, Корытовская и Мокринская.	Коллежскій Регистраторъ Александръ Александровичъ **Биркель**.	**Ст. Уваровка**, М.-Б. ж. д.	Ст. Уваровка. М.-Б. ж. д.
	Третій.	Волости: Пречистенская, Клушино-Воробьевская, Петропавло-Глинковская и Столбово-Трубинская.	Кандидатъ юрид. наукъ Владиміръ Сигизмундовичъ **Штромбергъ**.	**Г. Гжатскъ**.	Г. Гжатскъ.
	Четвертый.	Волости: Рождественская, Воронцовская, Вырубовская, Климовская и Будаевская.	Коллежскій Ассесоръ Алексѣй Николаевичъ **Изюмскій**.	**Г. Гжатскъ**.	Г. Гжатскъ.

Названіе уѣздовъ.	Участки.	Мѣстности, относящіяся къ участку.	Чинъ, имя, отчество и фамилія Земскаго Начальника.	Мѣстожительство Земскаго Начальника.	Почтовый адресъ для корреспонденціи.
Гжатскій.	Пятый.	Волости: Ивакино-Купровская, Семеновская, Дятловская, Чальско-Дорская и Михайловская.	Окончившій курсъ въ Императорскомъ Москов. Университетѣ Борисъ Николаевичъ **Шмидтъ**.	**С. Ивакино**, Купровской волости.	Ст. Бородино, М.-Б. ж. д.
Дорогобужскій.	Первый.	Волости: Сафоновская, Суткинская, Вышегорская и Егорьевская.	Отставной Капитанъ 2-го ранга Владиміръ Петровичъ **Лесли**.	**Им. Дворянское,** Сафоновской волости.	Ст. Дорогобужъ. М.-Б. ж. д.
	Второй.	Волости: Бизюковская, Леоновская и Красно-Болотовская	Статскій Совѣтникъ Ефимъ Алексѣевичъ **Давыдовъ**.	**С. Слободка**, Леоновской волости.	Г. Дорогобужъ.
	Третій.	Волости: Полежакинская, Какушкинская, Самцовская, Успенская и Дудинская.	Отставной Полковникъ Андрей Ивановичъ **Поповъ**.	**С. Богородицкое**, Полежакинской волости.	Г. Дорогобужъ.
	Четвертый.	Волости: Волочковская, Озерищенская и Кисловская.	И. об. Зем. Нач. Капитанъ запаса Алексѣй Павловичъ **Титовъ**.	**Г. Дорогобужъ.**	Г. Дорогобужъ.
Духовщинскій.	Первый.	Волости: Пречистенская, Узвозская, Шиловичская и Сущевская.	Титулярный Совѣтникъ Павелъ Францевичъ **Забѣлло**.	**С. Сущево**, Сущевской волости.	Г. Духовщина.
	Второй.	Волости: Кубаровская, Чижевская, Сырокоренско-Липецкая и Тяполовская.	Прапорщикъ запаса Николай Вильгельмовичъ **Вевернъ**.	**Г. Духовщина**.	—
	Третій.	Волости: Копыревщинская, Горкинская, Надвинская и Суетовская.	Исп. долж. Зем. Нач. дворянинъ Людвигъ Леопольдовичъ **Буковскій**.	**С. Ново-Александровское**, Суетовской волости.	Ст. Свищево, М.-Б. ж. д.
	Четвертый.	Волости: Присельская, Воротышинская и Зимицкая.	Статскій Совѣтникъ Іосифъ Константиновичъ **Глинка**.	**С. Данильево**, Присельской волости.	Г. Духовщина, а оттуда по земской почтѣ въ им. Данильево.

Названіе уѣздовъ.	Участки.	Мѣстности, относящіяся къ участку.	Чинъ, имя, отчество и фамилія Земскаго Начальника.	Мѣстожительство Земскаго Начальника.	Почтовый адресъ для корреспонденціи.
Ельнинскій.	Первый.	Волости: Докудовская, Хмарская, Волково-Егорьевская.	И. д. Коллежскій Ассесоръ Павелъ Афанасьевичъ **Душакъ**.	С. **Щербовка**, Хмарской волости.	Ст. Энгельгардтовская, Р.-Ор. ж. д.
	Второй.	Волости: Арнишицкая, Осельская, Гнѣздиловская и Мархоткинская.	Надворный Совѣтникъ Николай Николаевичъ **Соборскій**.	С. **Ушаково**, Мархоткинской волости.	Г. Ельня.
	Третій.	Волости: Коноплинская, Богородицкая и г. Ельня.	Отставной Подполковникъ Викторъ Георгіевичъ **Сурменевъ**.	Г. **Ельня**.	Г. Ельня.
	Четвертый.	Волости: Сычевская, Заболотская, Уваровская и Даниловичская.	Поручикъ запаса Ѳеодоръ Мартиніановичъ **Воронецъ**.	С. **Коханы**, Сычевской волости.	Ст. Крапивня, М.-Варшавское шоссе.
	Пятый.	Волости: Дубосищенская, Балтутинская, Стрыгинская и Ивонинская.	Губернскій Секретарь Василій Степановичъ **Щербовъ**.	С. **Рудлово**, Дубосищенской волости.	Ст. Глинка, Р.-Ур. ж. д.
Краснинскій.	Первый.	Волости: Добрянская, Мерлинская и Звѣровичская.	Титулярный Совѣтникъ Михаилъ Александровичъ **Краевскій**.	С. **Смиловичи**, Мерлинской волости.	Г. Красный.
	Второй.	Волости: Ново-Михайловская, Мигновичская, Селецкая, Палкинская и г. Красный.	И. д. Зем. Нач. Коллежскій Секретарь Александръ Павловичъ **Ребиндеръ**.	Г. **Красный**.	Г. Красный.
	Третій.	Волости: Букинская, Погостовская и Досуговская.	Надворный Совѣтникъ Григорій Захарьевичъ **Танцовъ**.	С. **Слотово**, Букинской вол.	Г. Красный.
	Четвертый.	Волости: Каблуковская, Юровская, Княжинская и Ивановская.	Лекарь Григорій Александровичъ **Нандельштедтъ**.	С. **Мурыгино**.	Г. Красный.

Названіе уѣздовъ.	Участки.	Мѣстности, относящіяся къ участку.	Чинъ, имя, отчество и фамилія Земскаго Начальника.	Мѣстожительство Земскаго Начальника.	Почтовый адресъ для корреспонденціи.
Порѣчскій.	Первый.	Волости: Семеновская, Слободская и Заборьевская.	И. об. Зем. Нач. Надворный Совѣтникъ Лавръ Ивановичъ **Шейковъ**.	**Г. Порѣчье.**	Г. Порѣчье.
	Второй.	Волости: Дубровская.	Статскій Совѣтникъ Иванъ Владиміровичъ **Нелидовъ**.	**С. Дубоши.**	Г. Порѣчье.
	Третій.	Волости: Бородинская, Кавширская, Кашевичская и Силуяновская.	И. об. Земск. Нач. дворянинъ Александръ Петровичъ **Манчтетъ**.	**Г. Порѣчье.**	Г. Порѣчье.
	Четвертый.	Волости: Щучейская, Рибшевская, Велистовская и Свистовичская.	Статскій Совѣтникъ Викторъ Николаевичъ **Сорокинъ**.	**Им. Божки.**	Г. Порѣчье.
	Пятый.	Волости: Лоинская, Иньковская, Касплянская и Верховская.	Титулярный Совѣтникъ Павелъ Александровичъ **Гедеоновъ**.	**С. Хотѣево.**	Г. Порѣчье.
Рославльскій.	Первый.	Волости: Екимовичская, Трояновская, Костыревская и Ворошиловская.	Отставной Подполковникъ Александръ Александровичъ **Броневскій**.	**С. Екимовичи.**	Ст. Софіевская.
	Второй.	Волости: Луговская, Ѳедоровская, Рогнѣдинская, Тюнинская и Радичская.	Титулярный Совѣтникъ Александръ Дмитріевичъ **Барабинъ**.	**С. Милейково,** Ѳедоровской волости.	Ст. Софіевская.
	Третій.	Волости: Хорошовская, Астапковская, Гореновская, Краснозаборская и Рязановская.	Отставной Капитанъ Александръ Александровичъ **Дудинскій**.	**С. Никольское,** Хорошев. вол.	Г. Рославль.
	Четвертый.	Волости: Корсиковская, Католинская, Кузьмичская, Ершичская и Прыщанская.	И. д. Зем. Нач. Статскій Совѣтникъ Николай Васильевичъ **Лѣновъ**.	**Мѣстеч. Корсики.**	Ст. Корсики, Рославльскаго у.

Названіе уѣздовъ.	Участки.	Мѣстности, относящіяся къ участку.	Чинъ, имя, отчество и фамилія Земскаго Начальника.	Мѣстожительство Земскаго Начальника.	Почтовый адресъ для корреспонденціи.
Рославльскій.	Пятый.	Волости: Жарынская, Епишевская, Сергіевская и Несоновская.	Гвардіи Штабсъ-Капитанъ Петръ Петровичъ **Михайловъ**.	**Сельцо Горлово**, Жарынской волости.	Г. Рославль.
	Шестой.	Волости: Полуевская, Новоруднянская, Ермолинская и Кирилловская.	Отставной Капитанъ Александръ Александровичъ **Никифоровъ**.	**С. Старинки**, Ермолин. вол.	Г. Рославль.
Сычевскій.	Первый.	Волости: Зубакинская, Жерновская, Никитская, Ярыгинская и Соколино-Субботниковская.	Дворянинъ Николай Николаевичъ **Нахимовъ**.	**Г. Сычевка**.	Г. Сычевка.
	Второй.	Волости: Богоявленская, Кравцовская, Баскаковская, Спасская, Тесовская и Милюковская.	Коллежскій Секретарь Николай Владиміровичъ **Таборисскій**,	**Им. Селище**, Милюковской волости.	Ст. Ново-Дугино.
	Третій.	Волости: Торбѣевская, Гривская, Короваевская, Волочковская, Воскресенская, Ивановская и Егорьевская.	Надворный Совѣтникъ Николай Васильевичъ **Герасимовъ**.	**С. Муравишники**, Короваевской волости.	Ст. Воскресенскъ, Сычевскаго у.
	Четвертый.	Волости: Хотьковская, Бехтѣевская, Писковская, Мальцевская, Курашевская и Мольгинская.	Коллежскій Регистраторъ Григорій Алексѣевичъ **Азарьевъ**.	**Г. Сычевка**.	Г. Сычевка.
Юхновскій.	Первый.	Волости: Климовская, Рубихинская, Слободская, Подсосонская, Желаньинская и Знаменская.	И. д. Зем. Нач. дворянинъ оконч. курсъ въ Императорскомъ Москов. Универс. Николай Владиміровичъ **Добровольскій**.	**Г. Юхновъ**.	Г. Юхновъ.
	Второй.	Волости: Ольховская, Мочаловская, Батуринская и г. Юхновъ.	Отставной Поручикъ Алексѣй Алексѣевичъ **Филимоновъ**.	**Климовъ-Заводъ**.	Климовъ-Заводъ Смоленской губ.

Названіе уѣздовъ.	Участки.	Мѣстности, относящіяся къ участку.	Чинъ, имя, отчество и фамилія Земскаго начальника.	Мѣстожительства Земскаго Начальника.	Почтовый адресъ для корреспонденціи.
Юхновскій.	Третій.	Волости: Бабыновская, Городищенская, Ильи-Жадинская, Покровская, Волосто-Пятницкая, Вѣшковская и Вознесенская.	(Вакансія).	—	—
	Четвертый.	Волости: Сосницкая, Воскресенская, Руповская, Федотковская и Крутовская.	Надворный Совѣтникъ Николай Ивановичъ **Казачковъ**.	**Им. Коханово**, Крутовской волости.	Ст. Исаково, Сызрано-Вяземской ж. д.
	Пятый.	Волости: Лосьминская, Безобразовская, Дубровская, Митьковская, Кикинская и Краснинская.	Коллежскій Секретарь Николай Константиновичъ **Ковалевъ**.	**С. Синѣево**, Митьковской волости.	С. Синѣево, Митьковской волости.

Адресъ Судебныхъ Слѣдователей Смоленской губерніи.

УѢЗДЫ.	Участокъ.	Мѣстонахожденіе камеры.	Почтовый адресъ.
Судебный слѣдователь по важнѣйшимъ дѣламъ	1	Г. Смоленскъ.	Г. Смоленскъ.
Г. Смоленскъ.....	1	» Смоленскъ.	» Смоленскъ.
Смоленскій уѣздъ .	1—2	» Смоленскъ	» Смоленскъ.
Бѣльскій » .	1—3	» Бѣлый.	» Бѣлый.
Вяземскій » .	1—2	» Вязьма.	» Вязьма.
Гжатскій » .	1—2	» Гжатскъ.	» Гжатскъ.
Дорогобужск. » .	1	» Дорогоб.	» Дорогоб.
Духовщинск. » .	1	» Духовщин.	» Духовщин.
Ельнинскій » .	1	» Ельня.	» Ельня.
Краснинскій » .	1	» Красный.	» Красный.
Порѣчскій » .	1—2	» Порѣчье.	» Порѣчье.
Рославльскій » .	1—3	» Рославль.	» Рославль.
Сычевскій » .	1	» Сычевка.	» Сычевка.
Юхновскій » .	1	» Юхновъ.	» Юхновъ.

Братья Мишневы

имѣніе с. Марьино Ельнинскаго у.,

СМОЛЕНСКОЙ ГУБЕРНІИ.

Винокуренный и ректификаціонный заводы.

Производство кирпича при имѣніи.

Племянной голландскій скотъ и сѣмянное хозяйство.

ЗАВОДЫ СУЩЕСТВУЮТЪ:

Ректификаціонный съ 1897 года,

Винокуренный съ 1881 года.

Фирма привиллегирована въ 1903 году на сельско-хозяйственной выставкѣ въ г. Орлѣ похвальнымъ листомъ и бронзовою медалью.

Почтовый адресъ: ст. Починокъ Р.-О. ж. д.

Торговля
ДМИТРІЯ НЕФЕДЬЕВИЧА
ДЕМИДОВА,
при станціи Починокъ Риго-Ор. желѣз. д.
ПРОИЗВОДИТСЯ ТОРГОВЛЯ
ОПТОМЪ И ВЪ РОЗНИЦУ:
пенькой, хлѣбомъ, коноплей и т. п.;
БАКАЛЕЙНАЯ
и ГАСТРОНОМИЧЕСКАЯ ТОРГОВЛЯ.

МАНУФАКТУРНЫЙ
—) И (—
ГАЛАНТЕРЕЙНЫЙ МАГАЗИНЪ
Ивана Егоровича
БОГОМОЛОВА.
Г. Ельня Смолен. губ.

ЛѢСНАЯ ТОРГОВЛЯ

Моисея Яковлевича

ЛЕЙКИНА.

Ст. Сновская, Л.-Р. жел. д.

Винная, бакалейная, колоніальная, мучная и желѣзная

ТОРГОВЛЯ

Евдокіи Лукиничны КОЧАНОВСКОЙ

въ г. Ельнѣ.

Главный магазинъ и склады: на Центральной улицѣ въ собств. домѣ. **Отдѣленіе магазина:** на Екатерининской ул. въ д. Бердникова.

Оптовый складъ пива завода Ефременковыхъ.

Выработка и продажа кирпича собственнаго завода.

Строительные матеріалы: цементъ, алебастръ, известь и проч.

Электрическая типо-литографія,

ПЕРЕПЛЕТНАЯ и ЛИНОВАЛЬНАЯ

Я. Н. ПОДЗЕМСКАГО

Смоленскъ, Благовѣщенская улица, домъ Троицкаго Монастыря.

Телефонъ № 102.

При 15-ти типо-литографскихъ и переплетныхъ машинахъ, большомъ выборѣ новѣйшихъ шрифтовъ и до 100 рабочихъ, какъ первая въ Смоленскѣ по величинѣ, количеству машинъ и рабочихъ, такъ и **единственная въ Смоленскѣ награжденная медалью за изящную и художественную работу, имѣетъ возможность исполнять всевозможныя типо-литографскія и переплетныя работы скоро, изящно и по самымъ умѣреннымъ цѣнамъ.**

Для фабрикъ и заводовъ постоянно имѣются готовыми разные бланки, книги, провозныя тетради и разсчетныя книжки по утвержденнымъ формамъ.

БОЛЬШОЙ СКЛАДЪ готовыхъ бланковъ и книгъ для г.г. Земскихъ Начальниковъ, Судебныхъ Слѣдователей, Уѣздныхъ по воинской повинности присутствій и волостныхъ правленій отъ 12 коп. до 20 коп. за десть. Подробные печатные прейсъ-куранты высылаются безплатно.

Исключительное представительство для Смоленской губ. ПО ПРОДАЖѢ БУМАГИ ФАБРИКИ А. ГОНЧАРОВА и другихъ фабрикъ. Бумага всегда имѣется въ большомъ запасѣ на складѣ въ Смоленскѣ.

Цѣны фабричныя. Подробн. прейсъ-куранты высылаются безплатно.

Иногородніе заказы исполняются немедленно.

Израиль Залмоновичъ

ГИНЗБУРГЪ,

торгующій подъ Управленіемъ Московскаго
Лѣсопромышленнаго Товарищества

разнымъ лѣснымъ матеріаломъ, поставки и подряды шпалъ, дровъ и другихъ лѣсныхъ матеріаловъ для казенныхъ и частныхъ ж. д.

Лѣсные склады: ст. Ельня Р.-Ур. ж. д.

ПАРОВОЙ
КОНОПЛЯНО-ЛЬНЯНЫЙ
МАСЛОБОЙНЫЙ ЗАВОДЪ
Кº „НАДЕЖДА“

въ г. Рославлѣ, Смоленской губ.

Адресъ для писемъ: г. Рославль, Смоленской губ., Кº „Надежда“.
„ „ телеграммъ: Рославль, „Надежда“.

За высокое качество товаровъ на всемірныхъ и другихъ выставкахъ **я награжденъ высшими наградами.**

Въ 1905 году въ **Льежѣ, Бельгія золотая медаль,** въ 1906 году въ **Миланѣ, Италіи** grand-prix, въ 1906 году въ **Парижѣ** grand-prix.

ПАРОВЫЕ

КОНОПЛЯНО-ЛЬНЯНЫЕ

МАСЛОБОЙНЫЕ ЗАВОДЫ.

ЗАВОДЪ ОЛИФЫ (вареного масла).

ПАРОВАЯ ФАБРИКА

МАСЛЯНЫХЪ КРАСОКЪ, ЛАКОВЪ

— и —

ПАРОВАЯ

МУКОМОЛЬНАЯ МЕЛЬНИЦА

Ивана Ивановича

КРУГЛИКОВА

въ г. РОСЛАВЛѢ (Смоленской губ.).

Отдѣленіе— въ г. Харьковѣ, Университетская улица, торговые ряды.

Адресъ для писемъ: гор. Рославль, Смоленской губерніи,
Ивану Ивановичу Кругликову.
« » телеграммъ: Рославль, Ивану Кругликову.

ЗАѢЗЖІЙ ДОМЪ
ДЛЯ
ПРОѢЗЖАЮЩИХЪ,
гдѣ имѣется теплое и приличное помѣщеніе
Елены Филимоновны
ЛЕБЕДУХО,
при ст. Починокъ Р.-О. ж. д., въ собств. домѣ.

МАНУФАКТУРНЫЙ МАГАЗИНЪ
ТОВАРЪ ПО УМѢРЕННЫМЪ ЦѢНАМЪ
Хацкеля Берковича
ГУТМАНА,
при ст. Починокъ Р.-О. ж. д.

БАКАЛЕЙНАЯ и КОЛОНІАЛЬНАЯ
ЛАВКА

Семена Иларіоновича

КОПЫТОВСКАГО,

при ст. Починокъ Р.-О. ж. д. въ собственномъ домѣ.

МАНУФАКТУРНАЯ и БАКАЛЕЙНАЯ
ТОРГОВЛЯ

Абрама Зусова

ПЕВЗНЕРА,

при ст. Починокъ Р.-О. ж. д.

ЧАСТНОЕ ТРАКТИРНОЕ ЗАВЕДЕНІЕ

въ г. Дорогобужѣ

Татьяны Ильиничны

НИКОЛАЕВОЙ.

Имѣется кухня съ горячими закусками, билліарды и номера вполнѣ меблированные.

Цѣны весьма умѣренныя.

КОЛОНІАЛЬНЫЙ МАГАЗИНЪ

Софьи Ивановны

ЗАСЫПКИНОЙ

въ г. Дорогобужѣ.

Торговля: чаемъ, сахаромъ, мукой, крупой, табакомъ и другими бакалейными товарами

ОПТОМЪ и въ РОЗНИЦУ.

БАКАЛЕЙНАЯ ТОРГОВЛЯ

при ст. Починокъ Р.-О. ж. д.

въ собственномъ домѣ

Бориса Абрамовича

ЭПШТЕЙНА.

Хлѣбная, пеньковая. льняная и бакалейная

ТОРГОВЛЯ,

при ст. Починокъ Р.-О. ж. д., въ собственномъ домѣ

Любовь Алексѣевны

ЖАРЫНЦЕВОЙ.

МАГАЗИНЪ
Ивана Ивановича
ЛУНКИНА

въ г. Дорогобужѣ, близъ р. Днѣпра въ собствен. д.

ТОРГОВЛЯ:

чаемъ, сахаромъ, рыбой, мукой, крупой, солью, табакомъ, керосиномъ и другимъ бакалейнымъ товаромъ

ОПТОМЪ И ВЪ РОЗНИЦУ.

Яковъ Давыдовичъ
ТЕМКИНЪ.

ПРІЕМЪ ЗАКАЗОВЪ и ПОСТАВКИ

ВСЕВОЗМОЖНЫХЪ

ЛѢСНЫХЪ МАТЕРІАЛОВЪ и ДРОВЪ.

Г. Ельня,

Смоленской губерніи, собственный домъ.

ПОСТОЯЛЫЙ ДВОРЪ

Алексѣя Николаевича

КОРОБОВА

въ г. Дорогобужѣ.

ПИВНОЙ СКЛАДЪ

Смоленскаго Акціонернаго Общества
пиво-медоваренія.

МАГАЗИНЪ

СЕРЕБРЯНЫХЪ и ЗОЛОТЫХЪ ВЕЩЕЙ

Соломона Павловича

ПОЛТЫРЕВА

въ г. Дорогобужѣ.

ПРОДАЖА РАЗНЫХЪ ЧАСОВЪ,

А ТАКЖЕ

принимаются въ починку.

ТОРГОВЛЯ
ХЛѢБОМЪ и ПЕНЬКОЙ
Дмитрія Васильевича
ПЕРЦЕВА,
при ст. Починокъ, Р.-Ор. ж. д.

БАКАЛЕЙНАЯ и ХЛѢБНАЯ
ТОРГОВЛЯ
Сильвестра Козьмича
КОТИКОВА,
при ст. Починокъ Р.-Ор. ж. д.

Е. А. ЛАПАВОКЪ

Ст. Починокъ, Риго-Орловской ж. д.

ОПТОВАЯ и РОЗНИЧНАЯ

ТОРГОВЛЯ

зерноваго хлѣба и оптовый складъ
муки, соли и др. товаровъ.

A. LAPAWOK, Potchinok Rigo-Orl. Eisenb

Веніаминъ Куселевичъ

ЧЕРНЯКЪ.

ХЛѢБНАЯ, МУЧНАЯ и ПЕНЬКОВАЯ

ТОРГОВЛЯ

при ст. Починокъ, Р.-О. ж. д.

ЮЛІЙ ГРИГОРЬЕВИЧЪ

ПЕВЗНЕРЪ,

Г. Ельня, Смоленской губерніи.

Повагонная покупка и продажа
лѣсныхъ матеріаловъ.

F 51/85

4

СМОЛЕНСКІЙ ИСТОРІОГРАФЪ
Иванъ Ивановичъ Орловскій
(1869—1909).

СТАТЬИ, ПОСВЯЩЕННЫЯ ЕГО ПАМЯТИ,
съ приложеніемъ
портрета и перечня важнѣйшихъ его сочиненій.

ИЗДАНІЕ
СМОЛЕНСКАГО ГУБЕРНСКАГО СТАТИСТИЧЕСКАГО КОМИТЕТА.

СМОЛЕНСКЪ.
Типографія П. А. Силина.
1909.

Печатано съ разрѣшенія г. Смоленскаго Губернатора.

Государственная
БИБЛИОТЕКА
СССР
им. В. И. Ленина

58721-51

ОГЛАВЛЕНІЕ.

Стр.

1. **И. И. Орловскій**. Некрологъ. *А. В. Жиркевича*............3
2. **Памяти И. И. Орловскаго**. Стихотвореніе.—*Его же* 7
3. **Памяти Смоленскаго исторіографа**. Замѣтка—*Земляка* 9
4. **И. И. Орловскій, его личность и значеніе въ дѣлѣ изслѣдованія Смоленскаго края**. Рефератъ, читанный въ обществѣ изученія Смоленской губерніи.—*В. Н. Добровольскаго*...12
5. **Краткая замѣтка о научно-литературной дѣятельности И. И. Орловскаго и перечень важнѣйшихъ его сочиненій**.—*М. В. Аксенова*..............................29

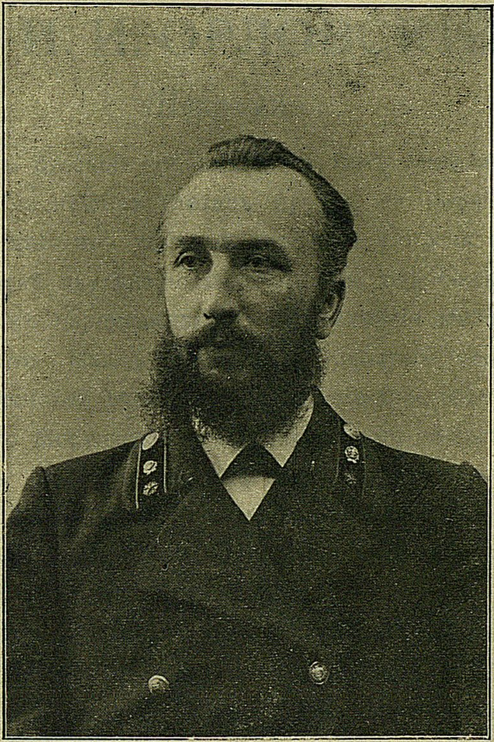

Ив. Ив. Орловскій

въ 1908 году.

1) И. И. ОРЛОВСКІЙ.

(Некрологъ).

Не везетъ русской провинціи въ томъ отношеніи, что уходятъ, гибнутъ на нашихъ глазахъ лучшія ея научныя, культурныя силы, которыя всѣ тамъ на перечетъ. 17 іюня скончался въ Смоленскѣ, послѣ двухдневныхъ страданій, отъ болѣзни, вызванной постояннымъ переутомленіемъ и разными житейско-служебными невзгодами, Иванъ Ивановичъ Орловскій, товарищъ предсѣдателя Смоленской ученой архивной комиссіи, членъ-сотрудникъ Императорскаго Московскаго археологическаго общества, дѣйствительный членъ разныхъ другихъ ученыхъ обществъ и пр. Имя это едва ли хорошо извѣстно широкой читающей публикѣ; но оно неразрывно связано со Смоленскомъ, Смоленской губерніей, пользуясь тамъ большой популярностью.

Покойный, сынъ сельскаго священника, родился 29 іюля 1869 года, воспитаніе получилъ въ Смоленской семинаріи и Московской духовной академіи, которую блестяще окончилъ въ 1893 году кандидатомъ богословія. Назначенный въ слѣдующемъ же году на должность преподавателя исторіи и географіи въ Смоленское епархіальное женское училище, И. И. до конца жизни трудился въ училищѣ, гдѣ оставилъ по себѣ свѣтлую память, какъ выдающійся педагогъ, любящій юношество и, въ свою очередь, имъ любимый. Уроженецъ Смоленской губерніи, покойный съ ранней молодости всѣ силы свои, всѣ недюжинныя способности беззавѣтно, убѣжденно отдалъ городу Смоленску, Смоленской губерніи, родному селу Даниловичамъ (Ельнинскаго уѣзда). Въ Даниловичахъ имъ было положено начало пожарной дружинѣ, библіотекѣ, читальнѣ для народа и множеству другихъ культурныхъ начинаній, на которыя не щадилъ онъ ни скудныхъ средствъ своихъ, ни своего здоровья.

Будучи основательнымъ знатокомъ Смоленской старины, фанатическимъ охранителемъ ея отъ гибели, разрушенія, равнодушія общества, покойный съ 1903 года выпустилъ въ свѣтъ болѣе 20 книгъ и брошюръ историческаго содержанія, исключительно по Смоленской губерніи, составилъ краткій каталогъ Смоленскаго городского музея, произвелъ множество археологическихъ раскопокъ, описаній, снимковъ, изслѣдованій и т. п. Послѣднимъ же крупнымъ печатнымъ трудомъ его явилась книга „Краткая географія Смоленской губерніи“, изданная въ 1908 году.

Вообще научнымъ и житейскимъ девизомъ покойнаго было: „Все для родного Смоленска“. Придавая большое значеніе мѣстной печати, какъ распространительницѣ полезныхъ знаній по провинціи, И. И. помѣщалъ значительное количество своихъ трудовъ въ мѣстныхъ газетахъ, а также въ памятныхъ книжкахъ по Смоленской губерніи, ежегодно издаваемыхъ губернскимъ статистическимъ комитетомъ, энергично популяризируя въ послѣднихъ историческія свѣдѣнія о прошломъ города Смоленска. Немногіе напечатанные имъ разсказы (какъ, напримѣръ, „Авдотки“, „Пасхальные огни“, „Въ Смоленскѣ на Смядыни“ (изъ путевыхъ впечатлѣній), „На скромномъ посту“ и др.), ярко свидѣтельствуя о выдающемся литературномъ дарованіи покойнаго, указываютъ на то, что изъ него вырабатывался замѣчательный писатель-народникъ. Той же Божіей искрой природнаго таланта отмѣчены и нѣкоторыя его стихотворенія, никогда не увидѣвшія свѣта.

Научно-историческія изслѣдованія Ивана Ивановича отличаются удивительнымъ трудолюбіемъ, добросовѣстностью въ отношеніи собиранія, систематизаціи матеріала, его освѣщенія, огромнымъ запасомъ свѣдѣній и подкупающей читателя любовью автора къ предмету его изслѣдованія. Жаль, что, специализировавшись, главнымъ образомъ, на Смоленской губерніи, не успѣлъ выйти покойный на болѣе широкую, научную дорогу, для которой у него имѣлись всѣ данныя. Кромѣ мѣстныхъ, смоленскихъ газетъ, И. И. сотрудничалъ въ „Историческомъ Вѣстникѣ“, „Русской Старинѣ“, Русскомъ Вѣстникѣ“, „Новомъ Времени“, „Русскомъ Паломникѣ“ и другихъ изданіяхъ. Трудно было бы перечислить въ этомъ краткомъ некрологѣ всѣ тѣ общества и учрежденія Смоленска, въ которыя вложилъ покойный часть своей души, долю своего труда, энергіи, любви къ ближнему, къ преуспѣянію культурныхъ начинаній родного города. Еще труднѣе отмѣтить, чѣмъ обязаны ему смоленскія святыни, смоленская старина—въ смыслѣ ея охраненія, собиранія описаній. Недаромъ слылъ онъ авторитетомъ по этой части, авторитетомъ, къ которому привыкли обращаться за справками и не одни смоляне.

Смерть застала Ивана Ивановича за окончаніемъ перваго тома „Смоленской Старины“—сборника смоленской ученой архивной комиссіи, вызваннаго къ жизни, редактированнаго самимъ покойнымъ въ дни, когда силы уже ему измѣнили, но духъ былъ попрежнему бодръ и свѣтелъ. Много задуманнаго, много плановъ новыхъ научныхъ литературныхъ работъ, много никому не переданныхъ при жизни историческихъ свѣдѣній, бытовыхъ данныхъ унесъ съ собой въ могилу.

Во время послѣдняго „освободительнаго движенія“ И. И. былъ главнымъ сотрудникомъ возникшей въ тѣ дни „Смоленской Газеты“—органа мѣстнаго отдѣла „Свободы и Порядка“, примыкающей къ „октябристамъ“. Трезвое, правдивое, порой полное тонкаго юмора, основанное на прекрасномъ знаніи особенностей мѣстной жизни слово покойнаго, несомнѣнно, сыграло видную роль, какъ противовѣсъ смоленской печати совсѣмъ иного направленія, а фельетоны его на злобы дня, съ характеристиками „освободителей“, ихъ подвиговъ, пользовались огромной популярностью и въ Смоленскѣ и, что еще важнѣе, въ провинціальныхъ захолустьяхъ Смоленской губерніи. Надо замѣтить, что отъ личности И. И. всегда вѣяло особеннымъ обаяніемъ, которое дается лишь людямъ высокой гражданской доблести, чистымъ сердцемъ, всецѣло посвятившимъ себя служенію ближнему.

Значеніе И. И. для Смоленска особенно сказалось на его похоронахъ, носившихъ на себѣ отпечатокъ и небывалой торжественности, и неподкупной, искренней любви. Такъ какъ кончина его случайно совпала съ епархіальнымъ съѣздомъ смоленскаго духовенства, то весь съѣздъ, болѣе 60 лицъ, и участвовалъ въ отпѣваніи, погребеніи усопшаго, при чемъ духовенство исполняло всѣ пѣснопѣнія, а хоръ пѣвчихъ былъ отпущенъ, несло до могилы его и проч. Съѣздъ же позаботился о субсидіи на погребеніе осиротѣлой семьѣ и о постоянной пенсіи вдовѣ и пятерымъ малолѣтнимъ сиротамъ. И. И. умеръ нищимъ, но получивъ права на пенсію, и, если бы не милосердіе духовенства, близкіе его уже испытывали бы нужду. Умеръ онъ, свято завѣщавъ братьямъ-смолянамъ бороться до послѣдняго издыханія, по примѣру славныхъ ихъ предковъ, за начало русской государственности, за смоленскія святыни, за родную старину, убѣжденный въ томъ, что погибаетъ народъ, не чтущій своихъ родныхъ могилъ, не знающій исторіи своей родины, равнодушный къ прошлому, не умѣющій черпать изъ этого прошлаго уроки настоящему.

Могила И. И. на кладбищѣ смоленскаго женскаго Вознесенскаго монастыря. Смѣло можно предсказать, что къ ней „не заростетъ народная тропа“.

А. Жиркевичъ.

(*Историч. Вѣстникъ* 1909 г., кн. IX.

2. Памяти Ив. Ив. Орловскаго.

Люблю тебя, Смоленскъ *многострадальный,*
Люблю семью твоихъ обрывистыхъ холмовъ,
Твоей стѣны и башенъ видъ печальный,
И храмовъ куполы надъ кущею садовъ,
Широкій Днѣпръ, Смядынь, окопы вѣковые,
Могильный прахъ и плѣсень старины,
И снова тамъ, вдали, извилистой стѣны
Зубцы, бойницы, выступы сѣдые...
Все здѣсь твердитъ о битвахъ, все кругомъ
Такъ будитъ призраки и тѣни дней минувшихъ...
О говори-жъ, Смоленскъ! Напомни о быломъ!
Зажги въ сердцахъ огонь отцовъ, давно уснувшихъ!
Но, можетъ быть, въ отвѣтъ, загробнымъ языкомъ
Раздастся приговоръ неумолимый, строгій:
„Подите прочь, презрѣнные рабы,
Вы, въ грозный часъ измѣнчивой судьбы,
Забывшіе Царя, Отечество и Бога!...
Иль, можетъ быть, еще спасемся мы

Молитвами святыхъ, князей Бориса, Глѣба...

Какая даль!.. И тамъ, подъ ширью неба,

Опять—стѣна, и храмы, и холмы...

А. Жиркевичъ.

Г. Вильна.
26 августа 1909 г.

(Изъ книги А. В. Жиркевича: „Ив. Ив. Орловскій“.—Біографическій очеркъ. Вильна. 1909 г.).

◆

3. Памяти Смоленскаго исторіографа.

Немного культурныхъ работниковъ на мѣстахъ, въ провинціи. Столицы поглощаютъ силы отборныхъ людей націи, а безвременная смерть часто уноситъ и тѣхъ самоотверженныхъ тружениковъ, которые среди затягивающей тины провинціальнаго прозябанья не оставляютъ преслѣдованія высшихъ задачъ. Такъ, въ Смоленскѣ въ іюнѣ скончался мѣстный исторіографъ Иванъ Ивановичъ Орловскій. Было бы грѣшно пройти молчаніемъ эту утрату. Покойный много потрудился, и свѣтлый образъ его не забытъ тѣмъ, кто зналъ скромнаго труженика, „за двоихъ“ несомнѣнно, а можетъ быть и „за троихъ“.

Кандидатъ Московской духовной академіи, И. И. Орловскій преподавалъ исторію и географію въ смоленскомъ епархіальномъ училищѣ. Въ то же время постоянно работалъ въ области археологіи, этнографіи, исторіи и древностей смоленской земли. Страстная любовь къ родной старинѣ, къ памятникамъ тысячелѣтней жизни Кривичей, къ богатѣйшимъ отпечаткамъ бытовой, церковной, военной, государственной жизни смоленскаго княженія, въ эпопеѣ борьбы съ Польшей, польскаго и литовскаго владычества, нашествія двадесяти языкъ, къ особенностямъ народнаго быта въ нашемъ краѣ, гдѣ сливается и перемѣшивается бѣлорусское, великорусское и малорусское племя, побуждала покойнаго Орловскаго къ постояннымъ изслѣдованіямъ. Его статьи историко-археологическаго содержанія помѣщались въ „Новомъ Времени“, „Историческомъ Вѣстникѣ“, „Русской Старинѣ“, „Смоленскомъ Вѣстникѣ“ и друг. Цѣлый рядъ замѣчательныхъ научныхъ трудовъ изданъ имъ отдѣльными книгами и брошюрами.

Такъ, смоленскій губернскій статистическій комитетъ издалъ изслѣдованіе И. И. Орловскаго „Смоленская стѣна. 1602—1902. Историческій очеркъ Смоленской крѣпости въ связи съ исторіей Смоленска“ къ трехсотлѣтію этого грандіознаго архитектурнаго памятника до-петровской Руси и реликвіи стольких войнъ, осадъ и кровопролитій. Какъ членъ комиссіи по охранѣ и реставраціи смоленской стѣны и мѣстнаго археологическаго комитета, И. И. Орловскій много и долго ратовалъ съ мѣстными либералами, въ свою прогрессивную программу внесшими особый пунктъ объ обязательномъ разрушеніи башенъ и стѣнъ крѣпости за неимѣніемъ Бастиліи. Къ историко-этнографическимъ трудамъ покойнаго относится составленная имъ превосходная „Географія Смоленской губерніи“, съ подробнѣйшими указаніями всѣхъ археологическихъ и историческихъ достопримѣчательныхъ мѣстечекъ, деревень, имѣній этой обширной области. Составленіе географіи потребовало архивныхъ изысканій и долгихъ скитаній по дебрямъ нашей смоленщины. Изъ другихъ трудовъ И. И. Орловскаго назовемъ: „Смоленскъ въ исторіи Дома Романовыхъ“, „Пустынножительство въ Рославльскихъ лѣсахъ“, „На родинѣ Свѣтлѣйшаго“, „Въ Смоленскѣ на Смядыни“ и мн. др. Наконецъ имъ издана первая „Исторія гор. Смоленска“ священника Мурзакевича, съ біографіей и примѣчаніями. Всѣ труды И. И. Орловскаго отличаются добросовѣстной точностью и научнымъ методомъ изслѣдованія, обличая въ покойномъ недюжинный талантъ исторіографа. Во время освободительнаго движенія И. И. Орловскій выказалъ себя и публицистомъ.

Въ противовѣсъ кадетскому, еврействующему и руководимому Евреемъ „Смоленскому Вѣстнику“, мѣстная русская національная партія предприняла изданіе „Смоленской Газеты“. Принимая дѣятельное участіе въ редактированіи изданія, Ив. Ив. Орловскій написалъ здѣсь множество патріотическихъ статей и замѣтокъ. Скончался онъ сорокалѣтнимъ, и ничто, казалось, не возвѣщало столь безвременной смерти. Но кто шелъ тернистымъ путемъ русскаго патріота и націоналиста, да еще въ провинціи, всецѣло находящейся подъ гипнозомъ затхлаго еврейскаго космополитизма, тотъ понимаетъ, насколько здѣсь изнашиваемость даже двужильныхъ труженическихъ натуръ идетъ быстрѣе, чѣмъ на какой-либо еще иной работѣ. Покойный оставилъ самую свѣтлую память во всѣхъ знавшихъ его. Съ нимъ исчезла большая культурная сила, погасъ духъ пламенной любви къ родинѣ и родной старинѣ.

Землякъ.

(*Новое Время*, № 20135, отъ 13 сентября 1909 г.

4. И. И. Орловскій, его личность и значеніе въ дѣлѣ изслѣдованія Смоленскаго края.

(Рефератъ, читанный В. Н. Добровольскимъ въ Обществѣ изученія Смоленской губерніи).

Въ лицѣ Ивана Ивановича Орловскаго Смоленскъ потерялъ даровитаго исторіографа и археолога, талантливаго писателя, отличнѣйшаго человѣка и гражданина. Я постараюсь въ данномъ очеркѣ изобразить краткую біографію его и возстановить привлекательный образъ умершаго по личнымъ воспоминаніямъ, по воспоминаніямъ общихъ нашихъ знакомыхъ; между прочимъ, пользуюсь и автобіографическими замѣтками, помѣщенными въ книгѣ А. В. Жиркевича, друга Ивана Ивановича.

И. И. Орловскій, сынъ священника села Даниловичъ, Ельнинскаго уѣзда, Іоанна Михайловича, родился 29 іюля 1869 г., въ селѣ Даниловичахъ.

Пращуръ И. И., Семенъ Орловскій, умершій въ 1777 году, священствовалъ въ селѣ Незнановѣ, Рославльскаго уѣзда, а прадѣдъ его, Григорій Семеновичъ, горячій патріотъ, умеръ отъ побоевъ, нанесенныхъ ему въ 1812 г. французами, которымъ онъ отказался показать церковное добро. Дѣдъ И. И., Михаилъ Григорьевичъ Орловскій, былъ настоятелемъ церквей сперва въ селѣ Бѣловостьѣ, а потомъ въ селѣ Коханахъ, скончавшись въ 1876 г. архимандритомъ Колочскаго монастыря съ именемъ Митрофана.

Отецъ Ивана Ивановича, Иванъ Михайловичъ, умеръ въ 1905 году; у него было нѣсколько человѣкъ дѣтей, въ томъ числѣ и нынѣшній діаконъ въ селѣ Даниловичахъ. Наслѣдственныя черты ярко проявляются и закрѣпляются въ Иванѣ Михайловичѣ. Онъ—большой патріотъ, любитель сочиненій по литературѣ, исторіи и естествознанію; онъ—любитель книгъ, владѣлецъ громадной библіотеки, составленной лично и унаслѣдованной имъ отъ отца—архимандрита Митрофана. Иванъ Михайловичъ—очень религіозный человѣкъ; къ службѣ относится строго—порядокъ, уставность; онъ—составитель катихизическихъ поученій, а впослѣдствіи, по словамъ сына его, И. И., сочинитель односторонней лѣтописи села Даниловичъ. У Ивана Михайловича большая любовь къ пѣнію; онъ—и самъ хорошій знатокъ его. При хорошемъ голосѣ умѣнье владѣть имъ въ чтеніи и произносить возгласы; онъ—организаторъ хора въ селѣ. Иванъ Михайловичъ простъ въ обращеніи: за однимъ столомъ сидѣлъ у него и помѣщикъ-дворянинъ, и свой подчиненный дьячекъ, и уважаемый имъ крестьянинъ. Двойственность въ характерѣ; доброта и гордость, ласка и строгость, простота въ обращеніи и вспыльчивость до грубости, благотворительность тайная и взиманіе платы сообразно состоянію. Вспыльчивость и крикливость не мѣшаютъ, однако, всеобщему уваженію и даже любви.

Въ общемъ, И. М.—неглупый, книжный и письменный человѣкъ, общительный, веселый анекдотистъ и занимательный собесѣдникъ; любимецъ помѣщиковъ за развитость и общительность, крестьянъ—за порядокъ, строгость, отзывчивость и хорошее служеніе. Пока священникъ Іоаннъ былъ въ силахъ, онъ самъ всегда, вмѣстѣ съ домашними и работниками, трудился въ полѣ, на лугахъ, на гумнѣ. Недостатки заставляли вести простой образъ жизни. Лѣтъ 25 назадъ, на памяти И. И., вся семья о. Іоанна обѣдала въ кухнѣ, а не въ горницѣ, а за столомъ употреблялись деревянныя ложки и т. п. Разумная строгость, дисциплина, религіозность, развитіе ума и сердца были у него основаніемъ воспитанія дѣтей. Съ малыхъ лѣтъ онъ пріучалъ дѣтей бывать въ церкви, пѣть и читать тамъ, строго исполнять церковные уставы. Любовь къ дѣтямъ никогда не переходила у о. Іоанна въ баловство. Онъ былъ неумолимъ не только къ некрасивымъ поступкамъ, но и къ движеніямъ души, и не стѣснялся задѣть самолюбіе, чтобы исправить уклоненія суровой правдой. Въ результатѣ развивалось сознательное уваженіе къ нему, похожее на поклоненіе, съ которымъ онъ всегда относился къ своему покойному отцу, во многомъ напоминавшему его.

Ив. Ив. получаетъ первоначальное обученіе отъ своего отца, между прочимъ учится латинскому и греческому языкамъ. Поступаетъ въ Рославльское духовное училище, гдѣ оканчиваетъ первымъ въ 1883 году. Какъ И. И. любилъ отца, видно изъ словъ къ А. В. Жиркевичу. Коснувшись современной молодежи, покойный такъ говорилъ ему о своей юности: „Бывало изъ кожи вонъ лѣзешь, чтобы только не получить дурной отмѣтки, не остаться на второй годъ въ классѣ, дрожа и блѣднѣя при одной мысли о такомъ несчастіи, которое поставило бы въ затрудненіе и безъ того небогатаго отца“.

По словамъ священника села Данькова о. Николая Харлампіева, друга дѣтства И. И., часто бывавшаго у Орловскихъ и жившаго въ ихъ домѣ, мать И. И., Капитолина Егоровна,—женщина очень симпатичная, учтивая, привѣтливая и очень хорошо относившаяся къ дѣтямъ. Подъ гостепріимнымъ кровомъ Капитолины Егоровны собирались сверстники И. И. и товарищи по ученію; И. И. былъ съ ними очень ласковъ и радушенъ, но отличался отъ нихъ серьезностью и сосредоточенностью не по лѣтамъ. Любимымъ развлеченіемъ молодежи было устройство иллюминаціи изъ разноцвѣтныхъ фонариковъ подъ „девятью липами“. Росши на полной свободѣ, И. И. былъ окруженъ деревенской дѣтворой, звавшей его запросто „Ванька“, „Ванюха“. Онъ страстно любилъ свою усадьбу, связанную съ дѣтскими воспоминаніями; особенно дорожилъ березками, посаженными имъ вмѣстѣ съ отцомъ. Село Даниловичи со своимъ озеромъ и гремучимъ ключемъ и цѣлебной водой, появившейся будто отъ удара молніи, казалось И. И. живописнѣйшимъ въ Смоленской губерніи селомъ. Въ селѣ Даниловичахъ было много легендъ, сказокъ и поэтическихъ преданій относительно лѣшихъ, домовыхъ, оборотней, русалокъ и всякой нечистой силы. Ходили также историческія сказанія, сказанія объ отшельникахъ, разбойникахъ, Кудеярѣ и кладахъ. Даниловичская волость, примыкающая своими лѣсами къ знаменитымъ лѣсамъ Брынскимъ, представляетъ уголокъ укромный и удобный для сохраненія всевозможныхъ преданій. И теперь еще Даниловичская волость сохранила слѣды первобытной дикости природы: въ лѣсахъ ея водятся медвѣди, волки, рыси; еще и теперь въ пущахъ ея стараются укрыться отъ людскихъ взоровъ отшельники.

И. И. былъ въ дѣтствѣ большой охотникъ до страшныхъ разсказовъ, гдѣ фигурировали и разбойники, и дикіе звѣри, и нечистая сила, и заслушивался всевозможныхъ рȏсказней отъ служанки *вѣдьмоподобной* Ховри, хотя въ душѣ и боялся чертовщины. „Разъ *вѣдьмоподобная* такъ напугала разсказомъ объ обращеніи цѣлой свадьбы въ оборотней, что мы, дѣти,—признается И. И.,—кричали, а отецъ нашъ выбранилъ за выдумки. Ховря для наглядности даже „гавкала“, какъ невѣста, въ видѣ волчицы, надъ лавкой, при открещиваніи ея священникомъ. Иванъ Михайловичъ, какъ священникъ, большой знатокъ быта и мѣстнаго общества, возилъ своего любимаго сына Ваню по приходу, а потомъ бралъ съ собою и въ Смоленскъ, чтобы утолить пытливость мальчика, его природную любознательность. Какъ бываетъ съ впечатлительными дѣтьми, нѣкоторыя изъ личностей безотчетно нравились И. И—чу; онъ чувствовалъ, напримѣръ, необыкновенную симпатію къ одному дьячку, который въ пьяномъ видѣ подвергался нападкамъ супруги и былъ очень комиченъ, а въ трезвомъ—пѣлъ отлично въ церкви и вызывалъ у присутствующихъ слезы умиленія.

Въ 1883 г. И. И. поступилъ въ духовную семинарію и окончилъ ее въ 1889 г. третьимъ студентомъ. Смоленская семинарія въ то время изобиловала отличными преподавательскими силами. До сихъ поръ сохранились еще свѣтлыя воспоминанія о Михаилѣ Алексѣевичѣ Дроздовѣ и Алексѣѣ Ивановичѣ Струнниковѣ, которые старались дѣйствовать на духовное развитіе и нравственную сторону учениковъ. Дроздовъ, напримѣръ, пріохочивалъ семинаристовъ и ученицъ епархіальнаго училища къ этнографическимъ работамъ; такъ, онъ предложилъ имъ разъ на каникулярное время тему: „Крестины, свадьба, похороны“, которая была выполнена учащимися отлично и въ обработанномъ видѣ помѣщена въ мѣстной газетѣ. Еще болѣе восхищается Иванъ Ивановичъ Струнниковымъ, наихристіаннѣйшимъ, по его выраженію, человѣкомъ, сообщавшимъ семинаристамъ много интересныхъ свѣдѣній о французскомъ духовенствѣ временъ Боссюета и Фенелона, о бесѣдахъ патеровъ съ хозяйками въ салонахъ и т. п. И все, что ни говорилъ ученикамъ Струнниковъ на лекціяхъ, признается Иваномъ Ивановичемъ весьма цѣннымъ. Онъ пришелъ въ восторгъ уже отъ первой лекціи своего учителя и горячо апплодировалъ ему, увлекши этимъ и товарищей.

Будучи спеціалистомъ по философіи, Струнниковъ обладалъ самыми разнообразными свѣдѣніями во всѣхъ отрасляхъ знанія. Кромѣ того, онъ былъ большой любитель пѣнія, музыки и колокольнаго звона, и всегда прислушивался къ благовѣсту; онъ у себя дома устроилъ маленькую колокольню и часто позванивалъ съ семинаристами на Авраміевской колокольнѣ. Съ удовольствіемъ вспоминаютъ бывшіе ученики Струнникова (многіе изъ нихъ уже священники и академики) о домашнихъ бесѣдахъ въ домѣ учителя,—какъ они собирались въ маленькой комнатѣ, а Алексѣй Ивановичъ, воплощенная оригинальность, сидѣлъ спиною къ ученикамъ на окнѣ и, свѣсивъ ноги въ палисадникъ, велъ краснорѣчивыя и вдохновенныя бесѣды съ своими слушателями. Струнниковъ и стихи писалъ и, быть можетъ, подѣйствовалъ своимъ примѣромъ и на И. И. Орловскаго. Вотъ отрывокъ изъ стихотворенія Алексѣя Ивановича о позднемъ сожалѣніи объ утраченномъ человѣкѣ:

„Только въ томъ лишь бѣда,
(Съ грустью говоритъ онъ)
Что слезу, и раздумье, и вздохъ,
Лишь потухшихъ очей

Да сомкнувшихся устъ
Тяжкій вздохъ вызываетъ...
А пока не запѣлъ
Вѣтеръ пѣсни своей,
Надъ могилой крутя
Пыль, и листья, и снѣгъ,
Чуждъ тебѣ, человѣкъ,
Братъ страдающій твой!

По окончаніи Смоленской семинаріи И. И. ѣдетъ держать экзаменъ въ Московскую академію, блестяще выдерживаетъ его и принимается въ число казеннокоштныхъ студентовъ, при чемъ слушаетъ лекціи по историческому отдѣленію и изъ необязательныхъ по физикѣ; оканчиваетъ академію въ 1893 г. кандидатомъ богословія, съ правомъ преподаванія въ семинаріяхъ, и пишетъ кандидатское сочиненіе у профессора Ключевскаго на тему: „О причинахъ успѣха и ходѣ католической пропаганды въ концѣ XVIII и въ началѣ XIX вѣка". Годы, проведенные въ академіи, И. И. считалъ блаженнымъ временемъ и, полный розовыхъ надеждъ, взялъ въ 1894 году скромную должность преподавателя исторіи и географіи въ Смоленскомъ епархіальномъ женскомъ училищѣ, рѣшивъ заниматься также исторіей Смоленскаго края, по примѣру учителя гимназіи Семена Петровича Писарева, предъ личностью котораго онъ благоговѣлъ. Увлеченіе и успѣхи молодого историка пріятно удивляютъ Писарева, глубокаго знатока смоленской старины, и послѣдній удерживаетъ И. И—ча отъ усиленныхъ занятій, чтобы это не повредило его слабому организму. А тѣмъ временемъ изъ-подъ пера Ивана Ивановича что ни годъ выливается то двѣ-три оригинальныхъ и талантливыхъ статьи, написанныхъ простымъ прекраснымъ языкомъ, то цѣлая историческая монографія, богатая содержаніемъ и цѣнная для науки.

Весьма любопытенъ и характеренъ взглядъ Ивана Ивановича на значеніе Смоленска въ исторіи Россіи.

Вотъ, напримѣръ, вступленіе Ивана Ивановича Орловскаго въ книгѣ его: „*Достопамятности Смоленска*": „Смоленскъ—

одинъ изъ самыхъ древнихъ городовъ Русской земли, быть можетъ, даже древнѣйшій изъ всѣхъ. Основанный въ незапамятныя времена, онъ былъ главнымъ городомъ самаго большого и самаго сильнаго Слaвянскаго племени Кривичей, отъ котораго, какъ отъ корня, произошелъ великій русскій народъ. Въ удѣльный періодъ русской исторіи Смоленскъ былъ столицею Великаго княжества Смоленскаго, расположеннаго на самомъ возвышенномъ мѣстѣ всей русской равнины по верховьямъ Волги, Ловати, Двины и Днѣпра. Какъ изъ сердца растекается по жиламъ кровь, такъ изъ Смоленской земли, по великимъ воднымъ путямъ, расходилось во всѣ четыре стороны свѣта населеніе, занимая все новыя мѣста и распространяя въ нихъ жизнь, торговлю, промышленность, гражданственность и просвѣщеніе. Когда Русь раздробилась на самостоятельные удѣлы, только Смоленскъ спасъ ее отъ полнаго распаденія, поддерживая живую связь между отдѣльными княжествами. Только рядъ великихъ смоленскихъ князей „мудрыхъ, рядныхъ и хоробрыхъ“, какъ говоритъ о нихъ лѣтописецъ, жилъ общерусскою жизнью, принимая самое дѣятельное участіе въ дѣлахъ Великой и Малой, Бѣлой и Червонной Руси.

За время татарскаго ига на русской равнинѣ успѣли возрости два сильныхъ государства—Московское на востокѣ и литовское на западѣ. Смоленскъ оказался на границѣ между ними.

Цѣлые три вѣка Москва и Литва боролись между собою за обладаніе Смоленскомъ, пока, наконецъ, Москва взяла верхъ и навсегда закрѣпила Смоленскъ. Съ половины XVII вѣка Смоленскъ, какъ пограничная крѣпость, дѣлается главнымъ оплотомъ русскаго государства и сохраняетъ это значеніе до начала XIX вѣка, т. е. до 1812 года включительно и впродолженіе всѣхъ десяти вѣковъ русской исторіи Смоленскъ не знаетъ покоя, живетъ самой кипучей, бодрой жизнью, то самъ вмѣшиваясь въ дѣла сосѣдей, какъ въ періодъ удѣльный, то служа предметомъ борьбы двухъ государствъ, какъ въ періодъ Литовско-Польскій, то, наконецъ, защищая предѣлы своего государства отъ враговъ, какъ въ періодъ Московскій.

Вся его исторія есть почти непрерывный рядъ тревогъ, борьбы, походовъ, вражескихъ нашествій, осадъ и разореній. Недаромъ сами смоляне зовутъ его „многострадальнымъ“. Въ Смоленскѣ что ни шагъ—исторія; и каждая пядь земли его напоена кровью. Во время бѣдствій погибли весьма многіе историческіе памятники, особенно письменные, но тѣмъ дороже для насъ сохранившіеся здѣсь остатки старины и тѣмъ цѣннѣе историческія воспоминанія, возбужденныя ими. Они говорятъ намъ о былой славѣ Смоленска, объ его страданіяхъ, о любви къ нему его гражданъ, нашихъ предковъ, объ ихъ горячей вѣрѣ, единодушіи и стойкости въ защитѣ родины до гробовой доски. Изучать эти памятники и охранять ихъ—есть священнѣйшій долгъ каждаго образованнаго гражданина и каждаго вѣрнаго сына своей родины.

Въ изслѣдованіи „Смоленскъ въ исторіи дома Романовыхъ“ Ив. Ив. дѣлаетъ такое заключеніе:

„Уже изъ этихъ краткихъ данныхъ можно видѣть, какая роль принадлежала Смоленску въ исторіи Новой Руси и ея династіи—Романовыхъ. Роль эта состояла въ слѣдующемъ: 1) въ переходный періодъ XVII вѣка Смоленскъ, какъ и раньше, былъ посредникомъ между Западной Европою и Москвою, ибо черезъ него пролегала большая дорога, которою шла на Русь западно-европейская цивилизація. 2) Самая династія Новой Руси, домъ Романовыхъ—Захарьиныхъ—Кошкиныхъ—Смоленскаго происхожденія. 3) Этимъ, между прочимъ, объясняется преобразовательное направленіе политики Романовыхъ, отразившее на себѣ культурныя традиціи Смоленской земли. 4) Дѣятельность ихъ постоянно поддерживается связью новаго правительства съ Смоленскомъ, а, чрезъ него, съ Западомъ. Связь эта проникла семейныя отношенія Романовыхъ, въ домѣ которыхъ три царевны были смолянки: Евдокія Лукьяновна, Наталья Кирилловна и Агафья Семеновна. Кромѣ того, черезъ царицу Анастасію Романовну новая династія связана со старою. 5) Проводниками политики правительства новой династіи были люди западническаго направленія и, если не всѣ, то весьма многіе Смоленскаго происхожденія.—Такимъ образомъ, древній Смоленскъ, этотъ ключъ удѣльной и Московской Руси, является со своей исторіей ключемъ и къ пониманію исторіи Новой Руси, ея основъ, задачъ и проявленій жизни. Это значеніе Смоленска, культурное и политическое, отмѣчено всѣми изслѣдователями Русской исторіи, но недостаточно рельефно, конечно, потому что главное вниманіе ихъ всегда обращено на центръ государственной жизни,—Москву. Изобразить это значеніе подробно, ясно и обстоятельно—задача будущаго историка Смоленской земли, который воспользуется обильнымъ матеріаломъ, до сихъ поръ лежащимъ подъ спудомъ въ русскихъ и иностранныхъ архивахъ. Тогда только Смоленску, главному городу самаго крупнаго Славянскаго племени, Кривичей, центру „Бѣлой“, т. е. настоящей, чистой Руси—будетъ отведено въ исторіи Россіи надлежащее мѣсто“.

Если иностранные архивы могутъ уяснить исторію Смоленска, то много еще неизслѣдованнаго для Смоленской старины и въ городѣ Смоленскѣ, и въ Смоленской губерніи. Смоленскіе архивы еще не изслѣдованы: губернаторскій, архивъ судебныхъ учрежденій, консисторскій, семинарскій. По церквамъ епархіи гдѣнибудь между старыми книгами и дѣлами, лежатъ еще граматы, иногда царей Петра и Іоанна, а, быть можетъ, и древнѣе. Не собраны церковныя лѣтописи. На чердакахъ помѣщичьихъ домовъ, въ кладовыхъ этихъ домовъ, лежатъ горы архивнаго матеріала. При переходѣ имѣній въ кулацкія руки, все это идетъ на оклейку оконъ и „цыгарки“. Много повсюду разбросано археологическихъ предметовъ всякаго рода. Не собраны свѣдѣнія о существующихъ въ губерніи курганахъ, валахъ, городкахъ, городищахъ, церковищахъ, и не произведены въ нихъ раскопки.

Почва Смоленска—богатѣйшая почва для славнаго будущаго археологической комиссіи, если таковая устроится въ немъ. Сколько неизслѣдованнаго въ ней, и какъ много нынѣ не доступно изслѣдованію! Кто, напримѣръ, пытался производить раскопки на мѣстѣ бывшаго Государева Двора, магистрата, питейнаго двора? Случайно только сдѣлалось извѣстнымъ о существующихъ въ верхней части города подземныхъ ходахъ, но и тѣ вовсе не изслѣдованы нашими археологами. Сколько-нибудь систематическихъ раскопокъ, существующихъ въ городѣ и окрестностяхъ развалинъ никто, кажется, не производилъ доселѣ, хотя даже случайныя раскопки сопровождались такими открытіями, какъ открытіе гробницы князя Давида Ростиславича.

Подобно предшественнику и учителю своему С. П. Писареву, Иванъ Ивановичъ лично предпринимаетъ собраніе свѣдѣній о курганахъ и другихъ памятникахъ старины и, сверхъ того, разсылаетъ священникамъ и другимъ мѣстнымъ жителямъ листки, но отвѣтовъ получаетъ немного. Удачнѣе было дѣло съ собираніемъ свѣдѣній о приходахъ для составленія описанія епархіи по разносторонней программѣ, составленной Ив. Ив. и разосланной имъ по приходамъ. Собрано матеріаловъ на 300 приходовъ, но съ нѣкоторыхъ приходовъ отвѣтовъ не получено, а одинъ батюшка даже пригрозилъ: „будете приставать, напишу изъ своей головы, что вздумаю“.

Признавая также большое общественное и воспитательное значеніе за литературой, онъ пишетъ обличительныя статьи и фельетоны, полные юмора, на злободневныя темы, облекая ихъ въ оригинальную форму. Особенно извѣстны его талантливыя „Письма А. И. Хлестакова къ И. В. Тряпичкину“, печатавшіяся въ „Смоленской Газетѣ“. Очень хороша также его отповѣдь на статью неизвѣстнаго автора въ „Смоленскомъ Вѣстникѣ“, полную нескромныхъ разоблаченій и тенденціозныхъ выдумокъ о родной семинаріи. Въ шутливой замѣткѣ подъ заглавіемъ: „Краткая хроника, или тайны Мадридскаго двора“ И. И. укоряетъ автора за то, что тотъ выводитъ на поруганіе толпы „семейныя дѣла“ заведенія, ни для кого не интересныя, и, главное, не безпристрастно, а фальшиво. Эпиграфомъ къ замѣткѣ онъ ставитъ слова телеграфиста Козьмодемьянскаго изъ „Жалобной книги“ Чехова: „Такъ какъ меня прогоняютъ со службы, будто я пьянствую, то я объявляю, что всѣ вы мошенники и воры“, Свои литературныя и историческія статьи, справки, замѣтки и рецензіи, кромѣ мѣстныхъ органовъ печати, Ив. Ив. помѣщалъ въ „Русскомъ Вѣстникѣ“, „Историческомъ Вѣстникѣ“, „Новомъ Времени“ и др. изданіяхъ.

Во время зимнихъ и лѣтнихъ вакацій, свободный отъ службы, Ив. Ив. возлагаетъ на себя разныя обязанности: устраиваетъ въ Даниловичахъ елки для дѣтей, литературные вечера, спектакли для народа, помогаетъ въ занятіяхъ по школѣ учителю. Онъ организуетъ пожарную дружину и дѣлается ея председателемъ; устраиваетъ древесныя насажденія; открываетъ публичную библіотеку въ память Пушкина; въ 1900 году производитъ опыты книжной торговли въ родномъ селѣ; во время русско-японской войны организуетъ народную читальню съ объясненіями для крестьянъ; въ 1907 году, и въ газетѣ, и въ епархіальномъ съѣздѣ, горячо отстаиваетъ интересы родного села по выдачѣ ссуды на окончаніе постройки новаго каменнаго храма и тщательно слѣдитъ на мѣстѣ за правильностью выполненія этой постройки. Организуетъ церковный хоръ, приводитъ въ порядокъ церковный архивъ, церковную библіотеку, пишетъ лѣтопись Даниловичъ, собираетъ свѣдѣнія о мѣстныхъ кустарныхъ промыслахъ и составляетъ проектъ о развитіи ихъ. Замѣчательно внимательное отношеніе Орловскаго къ землякамъ своимъ и къ ихъ нуждамъ. Никогда онъ не отказывалъ имъ въ совѣтѣ; переписывается съ ушедшими на войну и попавшими въ плѣнъ къ японцамъ, поддерживая въ нихъ бодрость духа и связь съ деревней. Одинъ изъ плѣнныхъ пишетъ Ив. Ив. изъ Хамадеры благодарственное письмо: „Я не знаю, какъ Вамъ выразить свою душевную благодарность за присланное Вами письмо. Какъ я обрадовался, съ какимъ интересомъ читалъ я его! Не разъ, а нѣсколько разъ перечитывалъ, интересуясь Даниловичскими новостями“.

Искреннею любовью къ простому народу проникнуты многія статьи его. Въ великолѣпномъ эскизѣ съ натуры „Авдотки“ Ив. Ив. приходитъ въ умиленіе отъ подвига, ежегодно совершаемаго крестьянскими женщинами, предпринимающими длинныя путешествія къ Вознесенью, или „Ушествію“, въ Смоленскъ съ мѣста родины. И какъ радовался Ив. Ив., когда про земляковъ его на чужбинѣ скажутъ что-либо доброе! Разъ на палубѣ парохода, плывшаго въ Кіевъ, услышалъ онъ, что хохлы хвалили смоленскія скрипки, изготовляемыя „пистонами“ (такъ называютъ кіевскіе хохлы смолянъ), и его сердце пришло въ восторгъ неописуемый.

Отецъ Николай Харлампіевъ, изъ села Данькова, Смоленскаго уѣзда, другъ дѣтства Ив. Ив. Орловскаго, ставитъ въ заслугу ему то; что „онъ всегда сочувственно относился къ священникамъ, между тѣмъ, какъ другіе академики, обыкновенно, свысока смотрятъ на нашего брата, сельскаго священника“. Дѣйствительно, симпатіи покойнаго всецѣло лежали на сторонѣ сельскихъ батюшекъ стараго, отживающаго уже типа, къ которымъ принадлежалъ и отецъ его,—тѣхъ батюшекъ, которые, по словамъ его, „не блестя всестороннимъ образованіемъ и свѣтскостью манеръ, были просты жизнію и сердцемъ, близки къ народу и къ барину, богаты опытомъ жизни, доступны, снисходительны, отъ которыхъ на русскаго человѣка „вѣетъ чѣмъ-то болѣе роднымъ, болѣе теплымъ, чѣмъ отъ новаго высокообразованнаго и во всѣхъ отношеніяхъ корректнаго представителя передового типа“.

Съ поступленіемъ на службу въ Смоленскъ Ив. Ив. дѣлается въ полномъ смыслѣ гражданиномъ Смоленска, участвуя во многихъ организаціяхъ, обществахъ. Онъ — членъ Смоленскаго церковно-археологическаго комитета, устроеннаго епископомъ Никаноромъ, губернскаго статистическаго комитета, сотрудничаетъ въ памятныхъ книжкахъ Смоленской губерніи, участвуетъ въ экскурсіяхъ вяземскихъ гимназистовъ въ 1903 году и производитъ таковыя вмѣстѣ съ учащимися Смоленской губерніи. Онъ—членъ Смоленскаго музея, съ 1907 года дѣйствительный членъ Орловскаго церковнаго общества, членъ комиссіи по охранѣ Смоленскихъ стѣнъ, дѣйствительный членъ Императорскаго Московскаго археологическаго общества, членъ-сотрудникъ недавно возникшаго при Смоленскомъ губернскомъ земствѣ общества изученія губерніи, товарищъ предсѣдателя Смоленской ученой архивной комиссіи, членъ Смоленскаго литературно-художественнаго кружка, Смоленской публичной библіотеки, кружка по устройству народныхъ чтеній въ мѣстномъ Народномъ Домѣ, общества попеченія о дѣтяхъ (по отдѣлу дѣтскаго чтенія), членъ правленія и ревизіонной комиссіи ссудо-вспомогательной кассы преподавателей духовно-учебныхъ заведеній города Смоленска. Онъ трудится на совѣщаніяхъ у мѣстнаго епископа по выработкѣ основныхъ началъ церковной реформы, состоитъ членомъ правленія отдѣла общества пострадавшихъ воиновъ, участвуетъ въ городскихъ выборахъ, какъ представитель архіерейскаго дома, организуетъ чтенія о Палестинѣ, участвуетъ въ церковныхъ и историческихъ торжествахъ, имѣющихъ мѣстное и историческое значеніе, и мастерски описываетъ ихъ.

Религіозное чувство Ив. Ив. вполнѣ сливалось съ народнымъ. Вотъ отрывокъ изъ одного его описанія: „Святая икона приближается: всѣ обнажаютъ головы, крестятся, падаютъ на колѣни, слышны голоса: „Матушка! Заступница! Царица небесная!“ Въ тишинѣ многіе рыдаютъ; на многихъ лицахъ слезы. Глубокое волненіе охватываетъ меня. Ликъ Богоматери теперь мнѣ виденъ ясно съ серьезнымъ, печальнымъ и кроткимъ взглядомъ. Такъ вотъ Она Заступница древняго Смоленска! Она, передъ которой молились защитники Смоленска въ 1609 году, къ которой обращенъ былъ ихъ взоръ въ страшную ночь 3-го іюня 1611 года; передъ которой молился царь Алексѣй Михайловичъ, вступая въ покоренный Смоленскъ. На этотъ самый ликъ взирали православные воины на Бородинскомъ полѣ, стоя передъ французскими войсками, готовясь къ смерти за родину. Эту икону цѣловалъ великій старецъ Кутузовъ и плакалъ. Картины прошлаго, возстановленныя по литературнымъ описаніямъ и дополненныя собственнымъ воображеніемъ, какъ молнія прорѣзываютъ мозгъ, и я, забывая все окружающее, ясно вижу ихъ предъ собою, вижу всю обстановку былыхъ героевъ, ихъ взволнованныя лица, и ужасаюсь, представляя ихъ состояніе, ихъ участь. Слезы душатъ меня. Я смотрю на ликъ Богоматери, шествующей уже возлѣ меня, надо мною. Любящій взоръ Ея обращенъ ко мнѣ. Отъ него вѣетъ надеждой и спасеніемъ. Сердцу моему, сжавшемуся тоской, легче, и я чувствую, какъ слезы падаютъ изъ глазъ, сладкія слезы радости. Я ухожу домой, какъ въ полуснѣ. На душѣ и сладко, и тревожно".

Вмѣстѣ съ другомъ своимъ, Александромъ Владиміровичемъ Жиркевичемъ, глубокимъ знатокомъ старины, поэтомъ и писателемъ въ гуманитарномъ духѣ, Ив. Ив. отстаиваетъ неприкосновенность историческихъ и религіозныхъ памятниковъ города Смоленска. Это—пламенный ихъ любитель и апологетъ. Эпиграфомъ къ „Достопамятностямъ Смоленска" онъ беретъ стихи Пушкина:

„Два чувства равно близки намъ,
Въ нихъ обрѣтаетъ сердце пищу:
Любовь къ родному пепелищу,
Любовь къ отеческимъ гробамъ".

Всматриваясь въ разностороннюю и полезную дѣятельность Ив. Ив., и оцѣнивая ея значеніе и для Смоленска, и для родного села Даниловичъ, удивляешься его трудолюбію. А, сверхъ того, Ив. Ив.—преподаватель исторіи въ Епархіальномъ женскомъ училищѣ, усердно относящійся къ дѣлу. Преподаваніе имъ ведется живо и наглядно. Ив. Ив. старается поселить въ ученицахъ Епархіальнаго училища любовь къ изученію родного края и указываетъ на безполезность дальнихъ экскурсій и путешествій въ Крымъ, на Кавказъ и т. д. „Надо начинать, прежде всего, съ изученія родного края. А изучили ли вы, барышни, Смоленскую губернію, и хорошо ли вы ее знаете? А это стоило бы вамъ очень недорого: взяли бы вы котомочки да кіёчки и пѣшкомъ отправились бы по губерніи. И какъ вамъ были бы рады ваши земляки и землячки, и сколько бы вы почерпали свѣдѣній о родномъ краѣ. (Н. И. Щеголева).

Но излишніе труды и заботы, дѣятельность общественная и литературная въ скорбные и печальные моменты нашей родины, сопряженная съ волненіями и переживаніями и затратами душевныхъ силъ, расшатали совсѣмъ слабое здоровье Ив. Ивановича. Ему нуженъ былъ отдыхъ, успокоеніе, забвеніе тревогъ, а у него и времени не хватало, чтобы съ дѣтьми своими побесѣдовать какъ слѣдуетъ—хоть онъ съ ними всегда бывалъ неразлученъ, и они, маленькія, сопутствовали ему во время раскопокъ на Смядыни

Незамѣтно смерть подкралась къ этому труженику и взяла его у дорогой семьи и родного Смоленска. Утрата огромная и незамѣнимая! Я полагаю, что эпиграфъ Ив. Ив. къ книгѣ „Краткая географія Смоленской губерніи“:

Пока свободою горимъ,
Пока сердца для чести живы,
Мой другъ, отчизнѣ посвятимъ
Души высокіе порывы!

есть эпиграфъ не только одной статьи, нашего даровитаго Смоленскаго историка, но вообще всѣхъ его начертаній жизни и всей его дѣятельности. Имя его всегда будетъ дорогимъ для города Смоленска и будетъ упоминаться наравнѣ съ именами нашихъ Смоленскихъ историковъ: Мурзакевича, Никитина, Писарева. А трудами его будутъ пользоваться историки Россіи, удивляясь замѣчательной его талантливости, мѣткости выводовъ и оцѣнки дѣятельности историческихъ личностей (черта, унаслѣдованная Ив. Ив. отъ профессора академіи В. О. Ключевскаго). А какая простота и образность языка, и живость изображеній текущихъ событій, заставляющая насъ съ Ив. Ив. переживать ихъ, чувствовать, быть очевидцемъ! Нѣкоторыя монографіи его, напр.,

„Раскопки на Смядыни“, при наглядности изложенія, снабжены также фотографическими картинками и вообще изданы отлично. Во всѣхъ статьяхъ Ив. Ив. слогъ ясный и простой, напоминающій простую бесѣду.

Замѣчательная черта Ив. Ив.—это живое отношеніе къ лицамъ и событіямъ, „живая душа“, и большая впечатлительность поэта. Начнетъ ли онъ писать письмо къ своимъ товарищамъ или даниловскимъ землякамъ,—и вотъ въ его представленіи толпятся мысли и образы—Ив. Ив. пишетъ цѣлыя краснорѣчивыя посланія, а иногда и стихотворенія. Стихотворенія Ив. Ив. писалъ также по поводу событій личной жизни, личныхъ переживаній. Особенно хороши имъ написанные стишки юмористическаго характера.

Въ заключеніе я считаю нужнымъ указать на нѣкоторыя черты покойнаго, связанныя съ его симпатичною и гуманною личностью. Въ каждомъ человѣкѣ, прежде всего, онъ видитъ все хорошее, и ему противны тѣ „мясныя мухи“, которыя въ ближнемъ видятъ прежде всего недостатки. Вотъ его мысли на эту тему: „нѣтъ ничего дороже человѣка, и какъ жаль, если его хорошее погибаетъ безслѣдно, даже иногда намѣренно утаивается и выставляется нехорошее. Это дурное употребленіе изъ человѣка, грѣхъ, какъ святою чашею черпать водку“... Необыкновенная простота, самозабвеніе, усердіе къ общественному интересу, вниманіе къ конкретной личности, всегдашняя готовность придти на помощь хорошей инициативѣ,—вотъ характерныя черты этого дивнаго человѣка.

И въ самыя трудныя минуты жизни проявлялась въ немъ наклонность къ юмору: онъ шутилъ, каламбурилъ и для забавности даже писалъ стихи, чѣмъ развеселялъ своихъ близкихъ. Такая разносторонность и ширь характера есть исконная черта русскаго человѣка.

Я полагалъ бы въ сборникѣ въ честь Ив. Ив. помѣстить его мемуары, стихотворенія и лѣтопись, имѣющія педагогическое значеніе, ибо изъ нихъ видно, какъ любовь къ родному краю и патріотизмъ развивались и крѣпли въ авторѣ, занимая все болѣе и болѣе широкіе горизонты.

Будучи патріотомъ и глубоко вѣрующимъ человѣкомъ, Ив. Ив. ставилъ интересъ вѣчный, интересъ религіозный выше всякой злободневности, выше тревогъ жизни и даже самыхъ глубокихъ ея интересовъ.

В. Добровольскій.

5. Краткая замѣтка

о научно-литературной дѣятельности И. И. Орловскаго и перечень его важнѣйшихъ сочиненій.

Склонность къ литературнымъ занятіямъ покойный И. И. Орловскій сталъ проявлять еще въ годы своей юности—въ бытность воспитанникомъ Смоленской семинаріи и студентомъ Московской духовной академіи, начавши, какъ это часто бываетъ съ молодыми писателями, небольшими стихотвореніями, набросками съ натуры и окружающей жизни. Подъ вліяніемъ своего отца, скромнаго сельскаго священника, но большого любителя и знатока литературы и исторіи, онъ начинаетъ, мало-по-малу, увлекаться этими предметами, особенно послѣднимъ, и въ пріѣзды свои домой на лѣтнія каникулы неустанно собираетъ все, что имѣетъ какое бы то ни было отношеніе къ исторіи, внимательно наблюдаетъ надъ бытомъ простого народа, вникаетъ въ его думы, повѣрья, языкъ и все это заноситъ на бумагу. Въ результатѣ получается весьма интересное въ бытовомъ отношеніи описаніе родного села, оставшееся, къ сожалѣнію, въ рукописи, озаглавленной „Село Даниловичи" *). Прослушавъ курсъ академіи по историческому отдѣленію, И. И. пишетъ кандидатское сочиненіе на тему „О причинахъ успѣха и ходѣ католической пропаганды въ концѣ XVIII и въ началѣ XIX вѣка въ Россіи". Этимъ сочиненіемъ какъ бы опредѣляется разъ на всегда его дальнѣйшее тяготѣніе къ научно-историческимъ изысканіямъ и литературной

---

*) Характерные отрывки изъ нея приведены въ книгѣ А. В. Жиркевича: „Ив. Ив. Орловскій. Біографическій очеркъ", стр. 13 и др.

дѣятельности. Особенно ярко проявляется оно съ первыхъ годовъ его педагогической службы въ Смоленскомъ епархіальномъ женскомъ училищѣ, которую онъ избралъ для себя по окончаніи академіи въ 1894 году. На первыхъ порахъ изъ-подъ пера его выливаются бытовыя корреспонденціи изъ родного села въ „Смоленскомъ Вѣстникѣ" и небольшія статейки и замѣтки историческаго характера такъ же и въ „Смоленскихъ Епархіальныхъ Вѣдомостяхъ". Затѣмъ, по мѣрѣ увлеченія древностями Смоленска и углубленія въ его исторію, сотрудничество И. И. въ періодической печати учащается и расширяется въ количествѣ, объемѣ и содержаніи, концентрируясь преимущественно на изслѣдованіяхъ о прошломъ родного края и захватывая не только мѣстную печать, провинціальную, но и столичную. Появляется цѣлый рядъ его историческихъ очерковъ, замѣтокъ, сообщеній, справокъ, рецензій, корреспонденцій, фельетоновъ, разсказовъ и этнографическихъ эскизовъ въ „Памятной книжкѣ Смоленской губерніи", „Смоленской Газетѣ", „Русской Старинѣ", „Историческомъ Вѣстникѣ", „Русскомъ Вѣстникѣ", „Странникѣ", „Русскомъ Паломникѣ", „Новомъ Времени", „Русской Землѣ" и др.

Изъ всей массы литературныхъ трудовъ И. И. Орловскаго, написанныхъ въ какіе-нибудь 7—8 лѣтъ и разсѣянныхъ по упомянутымъ изданіямъ, нѣкоторыя вышли и отдѣльными сброшюрованными оттисками.

Вотъ перечень важнѣйшихъ его печатныхъ трудовъ:

1. *Смоленская стѣна,* съ 10 рис., 218 стр.
2. *Смоленскъ и его стѣны,* съ 2 рис., 48 стр. (популярная брошюра для учащихся).
3. *Историческое описаніе Смоленской чудотворной иконы Божіей Матери Одигитріи, находящейся въ надворотной церкви Смоленской крѣпостной стѣны.*
4. *Ожерелье Руси,* съ 7 рис.
5. *Историческій очеркъ Смоленска,* съ 7 рис. и 6 портр.
6. *Борисоглѣбскій монастырь на Смядыни.*
7. *Въ Смоленскѣ на Смядыни,* съ 3 рис.

8. *Въ Смоленскѣ на Смядыни. Изъ путевыхъ впечатлѣній.* (Напеч. въ „Русск. Вѣстн.“ 1904 г., № 4).
9. *Старый Смоленскій соборъ въ Уфѣ.*
10. *Священникъ Н. А. Мурзакевичъ, обвиняемый въ измѣнѣ въ 1812 году* (съ его портретомъ).
11. *Пустынножительство въ Рославльскихъ лѣсахъ.* 120 стр.
12. *Смоленскъ въ исторіи дома Романовыхъ.* 54 стр.
13. *Смоленскій походъ царя Алексѣя Михайловича въ 1654 году.* 76 стр.
14. *Судьба одной Смоленской святыни.* 20 стр.
15. *На родинѣ Свѣтлѣйшаго.* 15 стр.
16. *Дневникъ осады г. Бѣлаго королемъ Владиславомъ* (пер. съ польскаго).
17. *Рославльскій дьячекъ-партизанъ 1812 года.*
18. *С. П. Писаревъ* (некрологъ, съ портретомъ).
19. *Священникъ Іоаннъ Михайловичъ Орловскій* (некрологъ).
20. *Докторъ П. В. Цезаревскій* (некрологъ, съ портретомъ).
21. *На скромномъ посту* (разсказъ). „Странникъ“ 1903 г. № 5.
22. *Пасхальные огни* (разсказъ).
23. *Анаѳема* (разсказъ).
24. *Авдотки* (бытовой очеркъ).
25. *Краткій каталогъ Смоленскаго городского историко-археологическаго музея.*
26. *Достопамятности Смоленска.* 80 стр., съ 5 рис. и планомъ Смоленска.
27. *Смоленская семинарія въ 1812 году* (Смол. Епарх. Вѣдом.“ 1903 г.).
28. *Краткая географія Смоленской губерніи.* 178 стр., съ 26 рис. и картой.
29. *Свящ. Н. А. Мурзакевичъ: „Исторія г. Смоленска“.* 2-е изданіе, подъ ред. И. И. Орловскаго, съ біографіей Мурза-

кевича, вступительной статьей и примѣчаніями редактора; съ приложеніемъ портрета, 2 рис., дневника и писемъ Мурзакевича. Стр. 36+122+86.

30. *Борисоглѣбскій монастырь въ Смоленскѣ на Смядыни и раскопки его развалинъ.* (Посмертное сочиненіе, помѣщенное въ первомъ сборникѣ трудовъ Смоленской архивной комиссіи—„Смоленская Старина“, начатомъ и почти законченномъ подъ редакціей покойнаго.

М. Аксеновъ.

ТОВАРИЩЕСТВО

„ШПАГАТЪ“.

ПАРОВАЯ

ПЕНЬКО-ПРЯДИЛЬНАЯ

шпагатная и бичевочная

ФАБРИКА

въ г. Рославлѣ, Смоленской губ.

Адресъ для телеграммъ: **РОСЛАВЛЬ, «ШПАГАТЪ»**

МАНУФАКТУРНЫЙ

МАГАЗИНЪ

Л. А. ПРИСМАНА

въ Рославлѣ,

домъ И. И. Полозова, подъ Городскимъ клубомъ.

БОЛЬШОЙ ВЫБОРЪ:

суконныхъ, шерстяныхъ, льняныхъ, бумажныхъ и проч. товаровъ

и пріемъ заказовъ на мужское и дамское верхнее платье.

Цѣны умѣренныя.

МАГАЗИНЪ

золотыхъ, серебряныхъ и другихъ металлическихъ вещей

Б. Я. ФРЕЙДОВИЧЪ

въ г. Рославлѣ, Московско-Варшавское шоссе, д. Прокопенкова.

ВСЕВОЗМОЖНЫЙ ВЫБОРЪ

часовъ, браслетъ, колецъ, серегъ, брелоковъ, ГРАММОФОНЫ, пластинки къ нимъ и сервизы для подарковъ.

Производство починки старыхъ вещей.

ЦѢНЫ УМѢРЕННЫЯ.

КОНДИТЕРСКОЕ и ПРЯНИЧНОЕ ЗАВЕДЕНІЕ

БР. РОХЛИНЫХЪ

въ г. Рославлѣ, на Московско-Варшавскомъ шоссе домъ Мухиныхъ.

ПРОДАЖА ВЪ РОЗНИЦУ и ОПТОМЪ:

монпансье, мармелада и разныхъ КОНФЕКТЪ.

СѢВЕРНЫЙ БАНКЪ.

Основной капиталъ въ 25.000.000 руб. сполна оплаченный.

Правленіе въ С.-Петербургѣ.

ОТДѢЛЕНІЯ:

въ Астрахани, Баку, Балашовѣ, Борисоглѣбскѣ, Бутурлиновкѣ, Бѣлгородѣ, Вильнѣ, Воронежѣ, Гомелѣ, Екатеринбургѣ, Ельцѣ, Ефремовѣ, Казани, Карачевѣ, Кашинѣ, Козловѣ, Кронштадтѣ, Курганѣ, Либавѣ, Ливнахъ, Маріуполѣ, Минскѣ, Москвѣ, Москвѣ на Гавриковомъ переулкѣ, Новозыбковѣ, Новочеркасскѣ, Орлѣ, Петровскѣ (Дагест.), Покровской Слободѣ, Ригѣ, Рославлѣ, Ростовѣ на Дону, Рыбинскѣ, Саратовѣ, Старомъ-Осколѣ, Твери, Харьковѣ, Одессѣ, Петербургѣ: на Калашниковской и Мясной биржахъ, на С.-Петербургской сторонѣ и на Садовой улицѣ, на Нижегородской и Ирбитской ярмаркахъ, Бѣжецкѣ, Гольдингенѣ, Дербентѣ, Конотопѣ, Моршанскѣ, и Николаевскѣ.

РОСЛАВЛЬСКОЕ ОТДѢЛЕНІЕ

ПРОИЗВОДИТЪ СЛѢДУЮЩІЯ ОПЕРАЦІИ:

Учитываетъ торговые векселя

Выдаетъ авансы подъ ж.-д. дубликаты и коносаменты.

Выдаетъ ССУДЫ подъ залогъ Государственныхъ и частныхъ %% бумагъ.

Покупаетъ и продаетъ разныя %% бумаги.

Выдаетъ переводы и аккредитивы на русскіе и заграничные города.

Принимаетъ на комиссію векселя, ж.-д. дубликаты и другіе документы.

Принимаетъ для комиссіонной продажи разные товары.

Выдаетъ ССУДЫ подъ товары.

Страхуетъ выигрышные билеты отъ тиражей погашенія.

ПРИНИМАЕТЪ ДЕНЕЖНЫЕ ВКЛАДЫ:

(впредь до измѣненія)

На текущіе счета обыкновенные	изъ	3½%
На вклады до востребованія	»	4%
На вклады срочные на 6 мѣсяцевъ	»	4½%
На вклады срочные на 1 годъ	»	5%

ТОВАРИЩЕСТВО А. Е. ГОЛЬДИНЪ и К°

въ г. Рославлѣ,

Московско-Варшавское шоссе, д. Мухина.

Складъ рыбныхъ, хлѣбныхъ, бакалейныхъ товаровъ и керосина Т-ва Бр. Нобель.

АГЕНТЪ СОЛЯНЫХЪ РУДНИКОВЪ.

Заведеніе гнутыхъ оглобель, дрючекъ, березовыхъ дышлъ и разводокъ всѣхъ размѣровъ.

При ст. Стодолище, Р.-О. жел. дор., въ собственномъ помѣщеніи.

Г. Е. МОРОЗОВЪ

Рославль, Смоленской губ., домъ Осипова
Московско-Варшавское шоссе.

ПОДРЯДЧИКЪ ПО ПОСТАВКѢ

ХЛѢБНЫХЪ ПРОДУКТОВЪ.

Адресъ для телегр.: **Рославль—Морозову.**

БАКАЛЕЙНАЯ и ГАСТРОНОМИЧЕСКАЯ
ТОРГОВЛЯ,
съ погребомъ Русскихъ и иностранныхъ винъ
Даніила Семеновича
ДРАБОВА
въ г. Рославлѣ.

Московское шоссе, домъ Прокопенкова.

ФАБРИКА
кондитерскихъ и пекарныхъ производствъ
М. И. ПЕСКОВА
въ г. Рославлѣ,
на Московско-Варшавскомъ шоссе, въ соб. д.
Продажа розничная и оптовая
конфектъ, пряниковъ, пастилы, мармелада и проч.

Я. М. МАГИДСОНЪ

г. РОСЛАВЛЬ, Смоленской губ.

БАНКИРСКАЯ КОНТОРА

„ФАНИНСКІЙ“ стекольный и „НИКОЛЬСКІЙ“ лѣсопильный заводы въ имѣніи „НИКОЛЬСКОЕ“ Рославльскаго уѣзда.

СКЛАДЫ СТЕКЛА и ЛѢСНОГО МАТЕРІАЛА при станціи **«Крапивенской»** Риго-Орловской желѣзной дороги.

Агентство 2-го Россійскаго Страховаго О-ва.

ОПТОВЫЙ СКЛАДЪ

торговля пенькой, льномъ и паклей

и покупка всякаго рода жмыхъ

Ф. Ш. ГОЛЬДИНЪ

Г. РОСЛАВЛЬ,

на Варшавскомъ шоссе, домъ Рафаилова.

ЛѢСНОЙ СКЛАДЪ

Льва Григорьевича

ЗЕЛИКИНА,

при ст. Ельня, Р.-Ур. ж. д.

Имѣются всевозможные круглые и пиленые матеріалы всѣхъ размѣровъ.

МАНУФАКТУРНЫЙ МАГАЗИНЪ

Б. Г. ГИНЦБУРГЪ

въ г. Рославлѣ,

Московское шоссе, домъ Прокопенкова.

БОЛЬШОЙ ВЫБОРЪ

шерстяныхъ и бумажныхъ матерій

по весьма умѣреннымъ цѣнамъ.

С. А. ЭПШТЕЙНЪ

ХЛѢБНАЯ, МУЧНАЯ И ПЕНЬКОВАЯ

ТОРГОВЛЯ

при ст. Починокъ Р.-О. жел. дор.

въ собственномъ домѣ.

ПИВНОЙ СКЛАДЪ

И ПИВНАЯ ЛАВКА

при ст. Починокъ, Р.-О. ж. д. въ собств. д.

Александра Михайловича

МИШНЕВА

при ст. ПОЧИНОКЪ, Р.-О. ж. д.

А. И. ЗИМНИЦКІЙ

ОПТОВАЯ ТОРГОВЛЯ

хлѣбомъ, коноплей, льнянымъ сѣменемъ.

ПЕНЬКОЙ и МЕДОМЪ.

Адресъ: ст. Починокъ, Риго-Орловской ж. д.

РЕНСКОВОЙ ПОГРЕБЪ

—) И (—

БАКАЛЕЙНО-ГАСТРОНОМИЧЕСКАЯ

ТОРГОВЛЯ

Ф. И. ПОСТНИКОВА

въ Рославлѣ, у Торговой площади.

Свѣжесть и доброкачественность товара.

ГРОМАДНЫЙ ВЫБОРЪ.

РОСЛАВЛЬСКІЙ КУПЕЦЪ

Ш. Л. БОЛОТИНЪ

гор. РОСЛАВЛЬ, собствен. домъ.

ОПТОВАЯ

мучная и рыбная торговля,

— А ТАКЖЕ —

астраханскихъ и иностранныхъ сельдей,

МАНУФАКТУРНЫЙ МАГАЗИНЪ

А. С. ЯКОБСОНА

въ г. Рославлѣ.

Продажа мануфактурныхъ, галантерейныхъ модныхъ товаровъ.

Сукна, драпа, трико, шелковыхъ, шерстяныхъ матерій.

ПОЛОТНО, ГОТОВОЕ БѢЛЬЕ, МѢХОВЫЕ ТОВАРЫ,

ОДѢЯЛА, КОВРЫ И ДОРОЖКИ.

ТИПОГРАФІЯ, ПЕРЕПЛЕТНАЯ

КНИЖНЫЙ, ПИСЧЕБУМАЖНЫЙ

) и (

НОТНЫЙ МАГАЗИНЪ.

Пріемъ заказовъ на каучуковые и мѣдн. штемпеля и печати.

ВЫПИСКА ЖУРНАЛОВЪ И ГАЗЕТЪ,

производство тетрадей и чековыхъ книжекъ,

СОСТАВЛЕНІЕ ЧЕРТЕЖЕЙ И СМѢТЪ.

Агентство Московскаго Страховаго отъ огня общества.

Изданіе Рославльскаго Листка Объявленій.

УСТРОИТЕЛЬ КОНЦЕРТОВЪ И СПЕКТАКЛЕЙ,

УПОЛНОМОЧЕННЫЙ И. Р. ТЕАТРАЛЬНАГО ОБЩЕСТВА.

В. П. Ребиковъ.

ОПТОВО-РОЗНИЧНАЯ ТОРГОВЛЯ

А. Е. ЕРЕМѢЕВА

въ городѣ Рославлѣ, на Базарной площади.

ИМѢЕТСЯ ВЪ ПРОДАЖѢ

мука, крупа всѣхъ сортовъ, масло,
чай, сахаръ, табакъ

И РЕКОМЕНДУЮТСЯ

РЖАНЫЯ ОТРУБИ.

РЫБНАЯ и МУЧНАЯ
ТОРГОВЛЯ

А. И. ФРЕЙДЛИНЪ

въ г. Рославлѣ, на Успенской ул. въ собствен. домѣ.

ИМѢЮТСЯ ВЪ ПРОДАЖѢ

лучшіе сорта муки и Астраханскія сельди.

РЕНСКОВЫЙ ПОГРЕБЪ

СЪ ПРОДАЖЕЙ КАЗЕННАГО ВИНА

—) и (—

ПИВНАЯ ЛАВКА

МИХАИЛА ФЕДОРОВИЧА

КОЗЬМЕНКОВА,

городъ ЕЛЬНЯ, уголъ Центральной и Екатерининской ул., собственный домъ.

Представительства:

1) Агентство Русскаго Страховаго Общества.
2) Пиво-медовареннаго завода Смоленскаго акцiонернаго Общества.

Екатерининская улица, собственный домъ.

Ф. И. ЗИМНИЦКІЙ.

ОПТОВАЯ И РОЗНИЧНАЯ ТОРГОВЛЯ

хлѣбомъ,
пенькой сырцомъ
и трепаной.

АДРЕСЪ:

Ст. Починокъ, Риго-Орловской ж. д.
собственный домъ.

ОПТОВО-РОЗНИЧНАЯ ТОРГОВЛЯ
бакалейными, колоніальными, мясными и рыбными
ПРОДУКТАМИ.
Складъ керосина, каменнаго угля, муки, соли, табаку;
цементъ, известь, оконное стекло.

М. Н. Третьяковъ
Ст. Починокъ, Р.О. ж. д.

ОБУВЬ,
РЕЗИНОВЫЯ ГАЛОШИ,
КОЖЕВЕННЫЙ ТОВАРЪ.
Желѣзо, скобяной товаръ, масляныя краски, чугунныя издѣлія, земледѣльческія орудія.

Писчебумажныя принадлежн.

F 51/85

8

М. В. Аксеновъ.

ПЕТРЪ ДМИТРІЕВИЧЪ
ШЕСТАКОВЪ,

знаменитый педагогъ-гражданинъ второй половины XIX вѣка.

КРАТКІЙ ОБЗОРЪ

его жизни и педагогической дѣятельности, съ приложеніемъ портрета, автографа и библіографическаго указателя сочиненій.

ИЗДАНІЕ
СМОЛЕНСКАГО ГУБЕРНСКАГО СТАТИСТИЧЕСКАГО КОМИТЕТА.

СМОЛЕНСКЪ.
Типографія П. А. Силина.
1910.

Государственная
БИБЛИОТЕКА
СССР
им. В. И. Ленина

58722-51

П. Шестаковъ

24 ноября 1909 года исполнилось ровно 20 лѣтъ со дня кончины Петра Дмитріевича Шестакова, одного изъ выдающихся дѣятелей недавняго прошлаго на поприщѣ народнаго просвѣщенія и науки, «благороднѣйшаго и доблестнѣйшаго педагога-гражданина», какъ называли его современники.

П. Д. Шеетаковъ началъ свою дѣятельность учителемъ Смоленской гимназіи (1846—1847), исполнялъ въ ней же обязанности инспектора (1852—1853) и директора (1853—1860), затѣмъ былъ инспекторомъ студентовъ Московскаго университета (1860—1861), инспекторомъ казенныхъ училищъ (по нынѣшнему, окружнымъ инспекторомъ) Московскаго учебнаго округа (1861—1863) и закончилъ свою педагогическую службу въ должности попечителя Казанскаго учебнаго округа, которымъ управлялъ въ теченіе 20 лѣтъ (1863—1883). Пройдя, такимъ образомъ, всѣ ступени служебной учебно-воспитательной іерархіи, онъ отдалъ святому дѣлу народнаго образованія въ Россіи болѣе 35 лѣтъ своей самоотверженной трудовой жизни. Какъ его отставка (въ 1883 году), такъ и послѣдовавшая черезъ шесть лѣтъ послѣ нея смерть (въ 1889 году) встрѣчены были съ неподдѣльною, искреннею скорбью въ тогдашней прессѣ—и столичной, и провинціальной, въ особенности въ Казанской. Но мѣстныя повременныя изданія, за исключеніемъ, кажется, «Смоленскаго Вѣстника», (находившагося, впрочемъ, тогда подъ редакціей извѣстнаго журналиста-патріота А. И. Елишева), почему то не сочли нужнымъ откликнуться на эту крупную для русскаго просвѣщенія, для русскаго общества, утрату и почтить память почившаго. Между тѣмъ Шестаковъ за свое свыше-семилѣтнее управленіе Смоленской гимназіей и другими училищами губерніи оказалъ большія услуги мѣстному обществу въ дѣлѣ образованія и воспитанія тогдашняго молодого поколѣнія, и его имя въ 50-хъ годахъ прошлаго столѣтія произносилось съ глубокимъ уваженіемъ, какъ произносится оно и теперь тѣми немногими питомцами его, которые дожили до нашего времени. Сверхъ того, во время службы въ Смоленскѣ онъ принималъ немалое участіе и въ другихъ сферахъ общественной жизни:—былъ дѣятельнымъ членомъ губернскаго статистическаго комитета, редактировалъ неоффиціальную часть «Губернскихъ Вѣдомостей», единственный въ то время въ нашемъ городѣ органъ періодической печати, и календарь—ежегодникъ—«Памятную книжку Смоленской губерніи», нерѣдко помѣщалъ въ этихъ изданіяхъ свои литературные труды, ревностно относился къ обязанностямъ директора губернскаго попечительскаго комитета о тюрьмахъ и т. д.

Все это вмѣстѣ взятое, въ виду исполнившейся въ нынѣшнемъ году двадцатилѣтней годовщины со дня кончины П. Д. Шестакова, а также совпадающаго съ ней пятидесятилѣтія со времени оставленія имъ службы въ Смоленской губерніи, побудило насъ вспомнить объ этомъ замѣчательномъ культурномъ работникѣ недавняго прошлаго нашей родины и разсмотрѣть возможно подробнѣе его жизнь и педагогическую дѣятельность, которая, по выраженію извѣстнаго профессора-историка Н. А. Ѳирсова, представляетъ въ высшей степени поучительное явленіе въ исторіи нашего духовнаго и общественнаго развитія. Шестакова отличала цѣльность натуры, кипучая, не знавшая усталости, энергія, умѣнье отдаться намѣченной цѣли и добиться ея, во что бы то ни стало, умѣнье вдохнуть въ ряды своихъ сподвижниковъ тотъ несокрушимый духъ, огонь жизни, секретъ котораго какъ будто нами утерянъ. И если современники видѣли въ немъ «образецъ цѣльнаго человѣка и семьянина, неутомимаго, честнаго и многополезнаго труженика, мудраго администратора, строгаго къ самому себѣ и преданнаго правдѣ», видѣли «высшій и прекрасный образецъ неуклоннаго исполненія своего долга, образецъ истиннаго гражданскаго мужества во многихъ трудныхъ и скользкихъ обстоятельствахъ жизни, выдвигаемыхъ жизнью», то тѣмъ болѣе для насъ, потомковъ, въ наше хмурое время измельчанія характеровъ и упадка энергіи, память о Шестаковѣ отрадна, какъ капли свѣжей воды усталому путнику, какъ живительныя воспоминанія о лучшихъ, яркихъ дняхъ русской школы, русской жизни...

Въ моемъ обзорѣ жизни и дѣятельности П. Д. Шестакова мы пользовались прежде всего его педагогическими сочиненіями, изъ которыхъ многія имѣютъ автобіографическій характеръ, затѣмъ матеріалами, хранящимися въ архивѣ Смоленской гимназіи, рукописными и печатными воспоминаніями о немъ бывшихъ его питомцевъ и, наконецъ, превосходною статьею о Шестаковѣ, напечатанною два года назадъ въ журналѣ «Начальное Обученіе» извѣстнымъ казанскимъ педагогомъ А. С. Рождествинымъ. Послѣднему, а равно О. Н. Воейкову, Л. Я. Зайцеву, Г. М. Крыжановскому, В. И. Грачеву и И. В. Ѳедорову приносимъ искреннѣйшую признательность за доставленныя свѣдѣнія и матеріалы.

Инспекторъ Дорогобужской
Алексѣевской прогимназіи.
М. Аксеновъ.

Г. Дорогобужъ.
11 декабря 1909 г.

I.

Рожденіе и происхожденіе П. Д. Шестакова. Первыя впечатлѣнія дѣтства. Воспитаніе и образованіе; воспоминанія объ ученіи въ уѣздномъ училищѣ, гимназіи и университетѣ.

Петръ Дмитріевичъ Шестаковъ родился 27 іюня 1826 г. въ селѣ Алферьевѣ Масальскаго уѣзда Калужской губ. и былъ сынъ одного изъ священниковъ церкви этого села. Мальчику не исполнилось еще и года отъ рожденія, какъ отецъ его умеръ, оставивъ послѣ себя жену съ четырьмя малолѣтними дѣтьми, изъ которыхъ старшему было не болѣе шести лѣтъ. Послѣ жизни, такъ или иначе обезпеченной, вдовѣ предстояло чуть не нищенство. Къ счастью, братъ ея, чиновникъ казенной палаты въ Твери, взялъ всю осиротѣвшую семью на свое попеченіе.

Жизнь сиротъ въ новой обстановкѣ оказалась, однако, далеко не такою, что въ домѣ отца, и первыя впечатлѣнія дѣтства оставили мало отраднаго въ душѣ младшаго Шестакова, отъ природы мальчика хилаго, страдавшаго, по семейнымъ преданіямъ, англійскою болѣзнью. Пріютившій ихъ дядя въ своемъ характерѣ представлялъ самыя крайнія противоположности: то онъ былъ слишкомъ добръ и необыкновенно чувствителенъ, проливалъ слезы чуть не надъ каждою мелочью, порою веселъ и шутливъ, то крайне суровъ и до того гнѣвенъ, что близкіе къ нему дрожали отъ одного его взгляда. „Нерѣдко,—вспоминаетъ П. Д. въ своихъ запискахъ о первыхъ годахъ жизни,—мнѣ приходилось видѣть, какъ моя мать, собираясь къ дядѣ для объясненій по хозяйству, не имѣла духу пойти къ нему: нѣсколько разъ вставала и опять садилась, плакала и, наконецъ, принужденная необходимостью, шла, но, подходя къ двери его комнаты, пугливо крестилась и произносила нѣсколько разъ шопотомъ: „Помяни, Господи, царя Давида и всю кротость его“, надѣясь, что эта молитва послужитъ къ смягченію гнѣвнаго владыки дома“ *).

Раздражительность и суровое обхожденіе съ сестрой особенно проявлялись въ немъ, когда та просила денегъ на нужды дѣтей. Онъ буквально выходилъ изъ себя и съ самою оскорбительною бранью упрекалъ ее за то, что съ своими дѣтьми она объѣдаетъ его, „пьетъ изъ него кровь“, что, если бы не онъ, то она таскалась бы съ своими пострѣлятами по дворамъ и просила бы милостыню и т. п. „Мнѣ живо представляется, разсказываетъ далѣе П. Д., эта столь часто видѣнная мною сцена: дядя, толстый и красный, съ ругательствами и сжатыми кулаками нѣсколько разъ подбѣгаетъ къ матушкѣ, а она, худенькая, блѣдная, какъ смерть, стоитъ у дверного косяка и придерживается рукою за дверь, боясь упасть. Сколько разъ у меня, мальчика, закипало въ груди при видѣ такой сцены и темнѣло въ глазахъ!.. Иногда я шатался, какъ и матушка, и искалъ опоры; иногда, чувствуя свое полное безсиліе и невозможность помочь бѣдной матушкѣ, тихо выбирался изъ комнаты и въ уголкѣ сѣней горько и судорожно плакалъ. Сколько разъ, освободившись отъ этой пытки, несчастная матушка, замѣтивъ мои слезы, обхватывала мою шею руками,—и мы рыдали вмѣстѣ! Не могла и на насъ, дѣтяхъ, не отзываться эта мука матери... Да, горекъ и солонъ чужой хлѣбъ, и не дай Богъ ни вамъ, ни дѣтямъ вашимъ, ни дѣтямъ дѣтей вашихъ испытывать то недоброе, тяжелое чувство, которое испытывалъ я нѣсколько лѣтъ сряду и почти ежедневно“.

Всѣ эти домашнія невзгоды и огорченія, по признанію П. Д., дурно вліяли на его характеръ. „Къ лицу, которое я долженъ былъ считать вторымъ отцомъ, къ своему благодѣтелю, которому я обязанъ былъ лучшимъ жизненнымъ благомъ—

---

*) „Изъ воспоминаній педагога“. *Воспитаніе* 1862 г., № 9.

воспитаніемъ, я, признаюсь откровенно, порою, и, къ сожалѣнію, нерѣдко, чувствовалъ... чуть не ненависть. И это мое грѣховное чувство уничтожало лучшія стороны моего характера“...

Первоначальнымъ обученіемъ Шестакова занимался особо нанятый для него и братьевъ домашній учитель, у котораго П. Д. сильно лѣнился. „Я любилъ,—говоритъ онъ,—болѣе ловить рыбу и пускать змѣевъ, чѣмъ учиться. Самымъ непріятнымъ и тяжелымъ для меня былъ приходъ учителя. Сколько ни бились со мной мои родные, но, видя, что я никакихъ успѣховъ не оказываю, отдали меня въ уѣздное училище, куда сперва не имѣли желанія отдавать, потому что уѣздныя училища того времени не пользовались хорошею славою, и въ нихъ отдавали дѣтей своихъ самые бѣдные родители, преимущественно мѣщанскаго сословія“.

Шестаковъ былъ принятъ во второй классъ. Въ училище онъ отправился не только безъ отвращенія, но даже съ охотою. Туда манила его, конечно, не наука, а толпа мальчугановъ-сверстниковъ, съ которыми онъ надѣялся нашалиться вдоволь.

Надо замѣтить, что воспитательное дѣло въ уѣздныхъ училищахъ того времени стояло на крайне низкомъ уровнѣ. Непосредственный начальникъ Тверского училища, штатный смотритель, рѣдко заглядывалъ во ввѣренное ему учебное заведеніе, ибо жилъ въ другомъ домѣ, и ученики пользовались почти абсолютною свободою, побаиваясь развѣ только училищнаго сторожа, котораго, однако, успѣвали расположить въ свою пользу калачами и копѣйками. Эта полная свобода благопріятствовала развитію въ учащихся самыхъ грубыхъ наклонностей и нравовъ: драки, кулачные бои, дерзкіе и неприличные поступки и рѣчи—все это было зауядными и обычными явленіями. Та же грубость отличала и самихъ педагоговъ, которые нисколько не церемонились съ своими питомцами: сѣкли ихъ розгами въ училищѣ аккуратно каждый день, назначая сѣкарями учениковъ изъ лѣнивыхъ, а чтобы не было товарищеской поблажки, заставляли присужденныхъ къ наказанію сѣчь другъ друга поочередно. Въ концѣ концовъ выходило, что не было ни одного ученика, который бы кончилъ курсъ въ училищѣ невысѣченнымъ. „И меня,—пишетъ Шестаковъ,—высѣкли по приказанію учителя географіи: хотя я былъ первымъ ученикомъ въ классѣ, но пошалить любилъ. Помню я очень, какъ мнѣ было стыдно, особенно дома, хотя я не имѣлъ мужества и правдивости сказать, что меня высѣкли въ училищѣ. Отъ того же, что я скрылъ это даже отъ матушки, которая хотя и была строга, но очень сильно меня любила, мнѣ было еще тяжелѣй“.

Иногда учитель, замѣтивъ не вполнѣ добросовѣстное исполненіе своей обязанности за сѣкаремъ, смягчаемымъ булочками и крендельками лѣнтяевъ и шалуновъ, наказывалъ послѣднихъ и перваго собственноручно. Нѣкоторые же педагоги прибѣгали къ древнему политическому правилу **divide et impera**, поступая такъ: попадутся, напримѣръ, два ученика, учитель и приказываетъ одному изъ попавшихся высѣчь другого, а высѣченному наказать того, который его сѣкъ. Результатомъ такого хитроумнаго способа бывали нерѣдко яростныя сѣченія, особенно если первый не въ мѣру поусердствуетъ, уповая на пощаду за усердное исполненіе учительскаго приказанія, а также на возможность возведенія въ прибыльное званіе сѣкаря. При царившемъ въ училищѣ порядкѣ, по которому каждый учитель самъ взыскивалъ съ учениковъ, иному несчастному приходилось раза четыре въ день (по числу уроковъ) получать отеческія внушенія учителей. „Прибавьте къ этому,—замѣчаетъ П. Д.,—и то, что отмѣтки ставились авдиторами, передъ приходомъ учителя прослушавшими учениковъ и отмѣчавшими не столько за дѣйствительное знаніе, сколько за приношеніе,—и вы получите въ результатѣ довольно живую картину того положенія, въ которомъ находилось училище, гдѣ мнѣ пришлось учиться два года“.

Своего начальника и учителей всѣ ученики должны были поздравлять со днемъ ангела, при чемъ приносили, кто что могъ—кто гуся, кто курицу, кто кринку масла, кто пирогъ, кто связку баранокъ. А учитель приходскаго училица, состоявшаго при уѣздномъ въ качествѣ подготовительнаго класса, обязалъ своихъ учениковъ приносить ему по понедѣльникамъ, средамъ и пятницамъ (постные дни) по кусочку сахару, а въ остальные (скоромные) по копѣйкѣ.

Въ уѣздномъ училищѣ Шестаковъ пробылъ два года и учился тамъ весьма прилежно. „Не знаю,—говоритъ онъ,—соревнованіе ли возбудилось во мнѣ по поступленіи въ училище, или цесарскія сѣченія, производившіяся въ немъ, были причиною происшедшей во мнѣ перемѣны, но лѣность, которою я отличался дома, исчезла, и я ревностно зубрилъ уроки, а такъ какъ памать у меня была здоровая, то я скоро и выдвинулся изъ толпы“. При переходѣ изъ второго въ третій классъ его удостоили награды похвальнымъ листомъ, а при выпускѣ изъ третьяго похвальною книгою, высшею изъ училищныхъ наградъ. Присутствовавшій на актѣ инспекторъ гимназіи, выдавая Шестакову, окончившему училище первымъ, награду и свидѣтельство объ окончаніи курса, публично выразилъ желаніе видѣть его ученикомъ гимназіи.

Однако вотъ что сообщаетъ Шестаковъ о познаніяхъ, которыя онъ вынесъ изъ уѣзднаго училища: „Учили мы, по завѣту отцовъ, слово въ слово, умѣли отбарабанить многое о народахъ древней, средней и новой исторіи, о разныхъ странахъ свѣта; умѣли бойко отвѣтить на вопросъ по книжкѣ и скромно помолчать на неожиданный: знали кучу текстовъ, но не умѣли приложить ихъ къ мѣсту и многаго, очень многаго въ нихъ не понимали; прошли не только ариѳметику, но и всю геометрію и славно доказывали разныя теоремы, при непремѣнномъ, впрочемъ, условіи, что буквы A, B, C, D, E, F, стояли на тѣхъ же мѣстахъ, гдѣ стоятъ онѣ въ книгѣ. Всякій перевернутый чертежъ, каждая перемѣненная буква мгновенно окаменяли самаго лихого геометра, которому, казалось, подобнаго не сыщешь во всей подлунной. Изъ русскаго языка мы умѣли просклонять любое существительное, проспрягать любой глаголъ,—да что толковать о склоненіяхъ и спряженіяхъ,—мы могли отъ слова до слова безостановочно проговорить всѣ столбцы словъ, пишущихся черезъ *ѣ*, и вообще все напечатанное крупнымъ шрифтомъ въ грамматикѣ Востокова; но приложить къ дѣлу выученное, написать правильно, безъ ошибокъ двѣ строки мы рѣшительно не могли, не умѣли и разобрать синтаксически ни одного предложенія. Словомъ сказать, мы были хорошо, даже отлично выдрессированными попугаями, но не могли думать ни о чемъ, кромѣ шалостей, въ которыхъ, впрочемъ, мы сами себя руководили".

На развитіе нравственной стороны учащихся въ уѣздномъ училищѣ также не обращали особеннаго вниманія. Шестаковъ признается, что онъ заразился многими дурными склонностями школьниковъ: считалъ доблестнымъ подвигомъ сшибить съ ногъ ловкимъ ударомъ противника, любилъ побороться, повиненъ былъ въ званіи авдитора и во взяткахъ изъ картинокъ, бѣлаго хлѣба или пряниковъ. Къ счастью, эти дурныя привычки, усвояемыя въ школѣ, въ значительной степени могли парализоваться добрымъ вліяніемъ матери и бабушки (по матери). Послѣдняя очень любила внучка и берегла, называя его послѣдышкомъ. „Она постоянно брала меня въ церковь, какъ только я сталъ ходить, такъ что церковь была, благодаря ей, моей первою школою. Бабушка поступала въ этомъ случаѣ какъ разумнѣйшая воспитательница, хотя была безъ всякаго образованія, не умѣла даже и читать. Она сердцемъ понимала, что дитя всецѣло отдается часто повторяющемуся впечатлѣнію, такъ что оно врѣзывается въ его душу вполнѣ. Привыкнетъ съ дѣтства къ церкви, говорила она, и самъ потомъ будетъ ходить въ церковь охотно. Самый примѣръ бабушки и матери, постоянно посѣщавшихъ церковь, молившихся и въ храмѣ, и дома на колѣняхъ съ увлеченіемъ, нерѣдко со слезами, благотворно дѣйствовали на дѣтское сердце, воспитывая въ немъ истинное, сердечное религіозное чувство"...

Немного дала Шестакову и Тверская гимназія, въ которую онъ поступилъ въ 1835 году, по окончаніи уѣзднаго училища. Учебно-воспитательная часть и тамъ находилась въ крайне печальномъ состояніи. Отличительною чертою преподавателей было строгое слѣдованіе предписаннымъ учебникамъ, требованіе отъ учениковъ того, что стоитъ въ печатномъ руководствѣ или въ ихъ *собственныхъ* запискахъ (подъ ними разумѣлись, конечно, лекціи университетскихъ профессоровъ или извлеченія изъ чтеній Давыдова) и высокомѣрное отношеніе къ учащимся. Близко къ себѣ они не подпускали и не любили, чтобы въ классѣ ученики спрашивали у нихъ объясненій. Послѣднее принималось ими даже за дерзость.

Какъ велось преподаваніе, объ этомъ можно судить по слѣдующимъ разсказамъ Шестакова. Сказавъ предварительно о томъ, что при вступленіи въ гимназію его особенно поразило великовозрастіе учениковъ перваго класса (нѣкоторымъ было до 20—23 лѣтъ), онъ продолжаетъ: „На первый урокъ явился плотный, средняго роста, мужчина грозной наружности, съ толстой палкой въ рукахъ. Онъ взъерошилъ хохолъ, сѣлъ на учительское кресло и началъ зычнымъ голосомъ: „Пишите! Единица есть величина... А что-жъ вы не пишете?“—„У насъ бумаги и перьевъ нѣтъ“, отвѣчаютъ ученики.—„Это все равно, что солдатъ безъ ружья на караулъ пришелъ. На колѣни всѣ, у кого нѣтъ бумаги!“—Всѣ, въ томъ числѣ и я, опустились на колѣни; остались на лавкахъ человѣка два—три второгоднихъ, которые уже ознакомились съ привычками учителя математики.—„На средину вы, колѣнники!“ прогремѣлъ голосъ учителя,—и мы всѣ покорно выползли изъ-за скамеекъ и выстроились на колѣняхъ посрединѣ класса. Учитель сталъ продолжать диктовку: „Единица есть величина“ и т. д. Оставшіеся на мѣстахъ усердно поскрипывали перьями... Такъ прошелъ урокъ. Пробилъ звонокъ—учитель встаетъ, проходитъ мимо насъ, говоритъ: „Ну, теперь вставайте, да смотрите у меня: въ слѣдующій разъ, чтобъ у всѣхъ была бумага и перья!“—и выходитъ изъ класса“.

Скоро Шестакову пришлось узнать и назначеніе палки, которую постоянно носилъ съ собою суровый учитель математики. Одинъ изъ его уроковъ былъ назначенъ для упражненій на счетахъ. На первыхъ же порахъ стало замѣтно, что второгодники, которые вызывались, какъ знающіе, сперва, выкладывая на счетахъ, смотрѣли не столько на нихъ, сколько вкось на сидящаго учителя или, точнѣе сказать, на лежащую на столѣ учительскую палку. Малѣйшее движенiе руки учителя по направленiю къ палкѣ нагоняло блѣдность на лицо выкладывающаго на счетахъ. Однажды выкладывалъ на счетахъ числа, произносимыя учителемъ, великовозрастный второгодникъ, постоянно поглядывая искоса на палку. Вдругъ учитель вскакиваетъ изъ кресла, замахивается палкою и ударяетъ... Но ударъ пришелся не по рукѣ осторожнаго ученика, какъ желалъ учитель, а по счетамъ, которые и разлетѣлись вдребезги. „На колѣни!“ закричалъ взбѣшенный педагогъ и сѣлъ на мѣсто.

Учитель латинскаго языка требовалъ, напримѣръ, знанiя всѣхъ исключенiй, находящихся въ грамматикѣ. Если ученикъ сбивался или не зналъ. то онъ самъ протяжно произносилъ латинскiя слова, сопровождая каждое изъ нихъ ударомъ корешка книги по головѣ ученика, такъ что они вкладывались въ нее безъ всякаго затрудненiя для послѣдняго. Преподаватель русскаго языка, человѣкъ гигантскаго роста и тѣлосложенiя, укрѣплялъ въ памяти учащихся правила синтаксиса и орѳографiи при помощи толстаго карандаша. Этотъ карандашъ, натянутый мощною рукою учителя, давалъ такой сильный щелчокъ въ лобъ непонятливаго ученика, что тотъ ударялся иногда, сверхъ того, затылкомъ въ классную доску или въ стѣну. Учитель французскаго языка отыскивалъ въ вискахъ лѣнивыхъ какой-то *волосокъ-пискунокъ* и выдергивалъ его, заставляя ученика взвизгивать на весь классъ. Другiе педагоги просто драли учениковъ за уши или за вихоръ, приговаривая при этомъ то, въ чемъ ученикъ ошибался или чего не зналъ.

Таковы были способы педагогическаго воздѣйствiя у большинства учителей. Совершенно инымъ духомъ повѣяло въ гимназiи со вступленiемъ въ нее новыхъ учителей изъ Московскаго университета, съ новыми взглядами на педагогическое дѣло, смѣнившихъ старыхъ, дослужившихся до пенсiи. „Что насъ особенно прiятно изумило въ нашихъ молодыхъ учителяхъ,—пишетъ П. Д., бывшiй въ то время уже ученикомъ предпослѣдняго VI класса,—это ихъ мягкость въ обращеніи съ нами, ихъ готовность отвѣчать на каждое наше недоумѣніе и ихъ приглашеніе бывать у нихъ въ домѣ, если кто нуждается въ ихъ совѣтѣ, или затрудняется при изученіи ихъ предмета. Все было до такой степени ново для насъ, что мы не вдругъ сначала поддавались, опасаясь какой-нибудь западни"... Особенно сильное и благотворное вліяніе имѣлъ на многихъ учениковъ новый учитель греческаго языка. Человѣкъ съ выдающимися лингвистическими способностями, съ громадной научностью, съ необычайною любовью къ занятіямъ, онъ имѣлъ завидный даръ привлечь къ себѣ, заставить полюбить себя. Его двери всегда были открыты для каждаго изъ его учениковъ. Необыкновенно простой въ обхожденіи, онъ очень любилъ бесѣдовать съ учениками о наукѣ и говорилъ при этомъ такъ увлекательно, что всѣ были очарованы имъ,—и греческій языкъ у гимназистовъ вскорѣ сдѣлался любимымъ предметомъ. Когда ученикамъ VII класса объявили, что они могутъ раздѣлиться на „математиковъ" и „грековъ" (учащимся греческому языку полагался уменьшенный курсъ математики), то Шестаковъ изъявилъ желаніе изучать греческій языкъ *).

Воспитательная часть въ гимназіи была также не на высокой ступени и велась при этомъ не одинаково, что зависѣло всецѣло отъ личностей директоровъ, при которыхъ учился Шестаковъ. Въ первые годы пребыванія П. Д. въ гимназіи во главѣ ея стоялъ, по его выраженію, „директоръ-романистъ", т. е. извѣстный въ свое время писатель И. И. Лажечниковъ, одинъ изъ основателей русскаго историческаго романа. Поглощенный литературными занятіями, въ гимназію онъ почти никогда не показывался, предоставивъ все своему непосредственному помощнику—инспектору. Послѣдній же приходилъ туда поздно, и ученики до классовъ, какъ и въ уѣздномъ училищѣ, были предоставлены самимъ себѣ. Поэтому и здѣсь преобладали тѣ же воинственныя наклонности, что въ уѣздномъ училищѣ, и здѣсь любили

---

*) Эта бифуркація въ распредѣленіи занятій учениковъ старшихъ классовъ введена была въ гимназіяхъ, по распоряженію министерства народнаго просв., въ концѣ тридцатыхъ и началѣ сороковыхъ годовъ прошлаго вѣка.

побороться другъ съ другомъ, отличиться храбростью въ кулачномъ бою. Уроки тогда происходили утромъ отъ 9 до 12 час. и послѣ обѣда отъ 3 до 6 час. На послѣобѣденные уроки ученики собирались обыкновенно очень рано, за часъ и болѣе до начала занятій. И въ это-то время, при полномъ отсутствіи надзора (особыхъ надзирателей тогда еще не было), устраивались цѣлыя сраженія. Иногда цѣлый классъ выходилъ на классъ, иногда нѣсколько классовъ соединялись вмѣстѣ, заключали оборонительный и наступательный союзъ и вызывали на бой остальные классы. Дѣло рѣдко обходилось безъ кровопролитія. Наиболѣе горячіе бойцы частенько выходили изъ битвы съ окровавленными носами и фонарями подъ глазами, а иногда вынуждены бывали на нѣсколько дней прекращать хожденіе въ классы. „Если бы, —говоритъ П. Д.,—кто-нибудь изъ постороннихъ вошелъ въ гимназію и посмотрѣлъ на совершающуюся тамъ сцену, онъ пришелъ бы въ ужасъ. На меня эти кулачные бои наводили паническій страхъ. Когда гроза битвы доносилась до нашего класса, я обыкновенно взбирался на ученическій столъ и въ первое время дрожалъ всѣмъ тѣломъ, видя, какъ семиклассные богатыри перебрасываютъ черезъ ученическіе столы своихъ противниковъ, или какъ брызжетъ фонтаномъ кровь у кого-нибудь изъ бойцовъ“...

Недолго, однако, продолжались гимназическіе турниры. Директоръ-романистъ вышелъ въ отставку, а на его мѣсто назначили человѣка, бывшаго прежде въ военной службѣ, который внесъ въ гимназію свои военныя замашки. „Первое его вступленіе,—разсказываетъ Шестаковъ,—показало намъ, что романтическое время прошло, что намъ предстоитъ грозная дѣйствительность. Онъ былъ очень краснорѣчивъ и мягокъ на словахъ, но поступки его доказывали справедливость русской пословицы: „мягко стелетъ, да жестко спать“. Ученики трепетали директора. Всевозможные турниры прекратились; да и неудобно было производить ихъ, потому что въ классы не пускали приходящихъ учениковъ до прихода въ гимназію пансіонеровъ въ сопровожденіи надзирателя. Пансіонъ открылся при этомъ директорѣ, и открытіе его сопровождалось пѣніемъ гимновъ въ честь лицъ, споспѣшествовавшихъ открытію, и въ честь начальника-отца, который представлялся въ этихъ стихахъ, кажется, имъ же самимъ сложенныхъ, „чадолюбивымъ отцомъ, окруженнымъ любящею его семьею цвѣтущихъ малютокъ“.

Какъ обращался этотъ „чадолюбивый отецъ“ съ „семьею цвѣтущихъ малютокъ“, показываютъ слѣдующія слова П. Д. „Если пересказывать въ точности все, что дѣлалъ съ учениками директоръ-нероманистъ, такъ вы отвернетесь съ ужасомъ. Довольно сказать, что онъ приходилъ въ гимназію ежедневно; входя же кричалъ: „розогъ!“ и шелъ съ ликторами позади по классамъ. Въ каждомъ классѣ онъ спрашивалъ учителя, нѣтъ ли у него такихъ, которыхъ слѣдуетъ подогнать. Учитель называлъ нѣсколько именъ, и... начинались вопли и стенанія, сопровождаемые грозными окриками директора, поощрявшаго ликторовъ. Между учениками установилось даже убѣжденіе, что директоръ не можетъ кушать аппетитно, не посѣкши кого-нибудь“ *).

При такомъ педагогическомъ воздѣйствіи, и познанія, которыя выносились изъ гимназіи, были не высокаго качества. „Болѣе основательныя свѣдѣнія,—пишетъ Шестаковъ, —я имѣлъ въ греческомъ языкѣ, а, главное, я пріобрѣлъ любовь къ греческой литературѣ и умѣнье заниматься самостоятельно... Въ другихъ же предметахъ и языкахъ я имѣлъ болѣе школьныя познанія. Изъ русскаго языка мы прошли всю грамматику, но писали очень плохо, потому что въ продолженіе всего курса написали не болѣе трехъ сочиненій, да и тѣ не были намъ возвращены учителемъ, который совершенно не любилъ просматривать дома и исправлять наши сочиненія. Сочиненія наши были дѣйствительно *сочиненіями* въ обыкновенномъ смыслѣ этого слова, т. е. были плодомъ досужей фантазіи, изощрявшейся чтеніемъ произведеній Марлинскаго, котораго мы читали тогда жадно, восторгались и видѣли верхъ творческаго искусства въ подражаніи ему. Прошли мы теорію словесности по извлеченіямъ изъ чтеній И. И. Давыдова. Прошли мы, кажется, все, наслушались вдоволь лекцій нашего учителя словесности, котораго мы почитали чрезвычайно краснорѣчивымъ; а въ университетѣ вдругъ на первой же лекціи насъ приглашаютъ *позабыть* все, что мы учили въ гимназіи. Изъ Закона Божія мы выучили и краткій и пространный катихизисъ, и священную и церковную исторію, а не знали Евангелія, не понимали значенія обрядовъ церковныхъ, стояли въ церкви какъ глухіе и нѣмые: знали много текстовъ, а когда приходилось приложить ихъ къ мѣсту, никакъ не могли подобрать настоящаго текста. Изъ математики мы, греки, прошли ариѳметику и алгебру, геометрію до тригонометріи включительно, но приложить къ дѣлу не могли, да и не видѣли никакого приложенія, кромѣ обыкновеннаго счета. Изъ исторіи всеобщей выучили всего Кайданова со всѣми пышными фразами, въ немъ находящимися, умѣли наговорить много на каждый вопросъ программы; но не знали характера ни одного историческаго дѣятеля, не понимали значенія, смысла и связи историческихъ фактовъ! То же должно сказать и о русской исторіи, которую мы учили по учебному руководству Погодина. Изъ географіи до седьмого класса мы учили болѣе на память, съ трудомъ могли показать на картѣ выученныя мѣстности; учили же мы по толстой книгѣ Штейна. Только когда мы были въ седьмомъ классѣ, началось черченіе картъ въ низшихъ классахъ, черченіе, вывезенное нашимъ учителемъ изъ Москвы, гдѣ, какъ мы слышали, собраны были всѣ учителя географіи нашего округа, и тамъ ихъ училъ кто то, какъ учить *). Но это черченіе картъ на насъ не могло имѣть никакого вліянія: мы оканчивали курсъ, и намъ поздно было переучиваться. И такъ мы остались при прежнемъ нашемъ знанiи, очень скудномъ и быстро улетучивающемся. Изъ латинскаго языка, благодаря тому, что онъ начинался съ перваго класса, мы имѣли познанiя несравненно большiя, чѣмъ имѣютъ теперь выходящiе изъ гимназiи, но значительно меньше тѣхъ, какiя мы должны-бы имѣть. Причиною этого было сухое, схоластическое, до-нельзя скучное, утомительное и отбивающее всякую охоту преподаванiе, налегавшее преимущественно на грамматику".

---

*) Въ статьѣ „Изъ воспоминаній педагога“ П. Д. Шестаковъ очень живо описываетъ эти варварскія истязанія учениковъ.

---

*) Съѣздъ преподавателей гимназій „для полученія педагогическаго наставленія въ способѣ преподаванія географіи“ происходилъ въ Москвѣ во время каникулъ 1841 года, по распоряженію тогдашняго попечителя учебнаго округа графа С. Г. Строгонова, который, какъ извѣстно, весьма заботливо относился къ возможно лучшей постановкѣ педагогическаго дѣла во ввѣренномъ ему округѣ.

Новые языки шли тоже неудовлетворительно, особенно французскiй. Съ нѣмецкаго окончившiе курсъ въ силахъ были по крайней мѣрѣ переводить многiя статьи изъ хрестоматiи Гёринга, знали краткую грамматику, которую проходили по Гааке. Но во французскомъ языкѣ всѣ ихъ познанiя ограничивались двумя страничками, переведенными изъ Фенелонова Телемака, и кое-какими свѣдѣнiями, заимствованными изъ грамматики Ломонда. Въ продолженiе всего гимназическаго курса у учащихся не было ни разу въ рукахъ французскаго и нѣмецкаго лексиконовъ. „Каково же было намъ,—говоритъ П. Д.,—когда въ университетѣ пришлось слушать на французскомъ и нѣмецкомъ языкахъ курсъ литературы! Неудивительно, что мы не могли понять ни одного слова".

Физику, эту науку опыта, проходили безъ опытовъ: физическiй кабинетъ гимназiи былъ въ такомъ плачевномъ состоянiи, что ни одинъ инструментъ не могъ быть пущенъ въ дѣло. „Мы только слышали, что дѣлаются какiе то физическiе опыты, но какъ они дѣлаются и что это за опыты объ этомъ мы не имѣли ровно никакого понятiя. Естественно, законы физическихъ явленiй, о которыхъ толковали намъ три года, заучивались нами наизустъ лишь для того, чтобы въ скоромъ времени позабыть ихъ, что мы и не замедлили сдѣлать, безъ всякаго желанiя съ нашей стороны. Изъ космографiи мы узнали одно, что слышали еще въ 1-мъ классѣ отъ учителя географiи, а именно, что земля вертится вокругъ солнца, что это первый доказалъ Коперникъ, который былъ родомъ полякъ,—такъ говорилъ нашъ суровый учитель математики, очень плохо говорившій по-русски и съ сильнымъ польскимъ акцентомъ.

— „Вотъ, братко,—объяснялъ онъ, вертя глобусъ,—земля и *двигуется*, а *панъ Бугъ* смотритъ, какъ она *двигуется*“.

„Вотъ,—заключаетъ Шестаковъ,—подробный отчетъ о томъ, что дала намъ гимназія, выпуская однихъ въ университетъ, другихъ на всѣ четыре стороны. Въ университетѣ мы выдержали съ этими познаніями экзаменъ однако, такъ удовлетворительно, что послѣ нашего выпуска, гимназіи нашей дано было право выпускать своихъ учениковъ со званіемъ *студента*, т. е. съ аттестатомъ на вступленіе въ университетъ безъ вторичнаго тамъ испытанія“ *).

Физическое воспитаніе въ гимназіи было совершенно въ забросѣ. О гимнастикѣ и гимнастическихъ снарядахъ и помину не было. Ученики сами освѣжали себя бѣготней и возней. О вентиляціи и гигіенѣ также понятія не было. Ученики сидѣли въ классѣ, какъ въ банѣ, а изъ такого жаркаго класса бѣгали черезъ дворъ въ ретирады во всякую погоду. По признанію Шестакова, гимназія оставила на его здоровьѣ тяжелые слѣды. „Поступивъ въ гимназію 9 лѣтъ, я долженъ былъ много трудиться, особенно въ высшихъ классахъ, нерѣдко черезъ мѣру: случалось просиживать до 2—3 часовъ ночи за уроками. Вышелъ я изъ гимназіи, по окончаніи курса, 16 лѣтъ, худой, блѣдный, изможденный. Такъ вредно дѣйствуетъ на физическую природу человѣка ранняя умственная, несоразмѣрная съ силами работа“.

Окончивъ гимназію въ 1842 году, Петръ Дмитріевичъ поступилъ въ Московскій университетъ, на словесный факультетъ, своекоштнымъ студентомъ. Лишенный всякихъ средствъ, онъ долженъ былъ перенести много невзгодъ въ первомъ году пребыванія въ Москвѣ. Къ счастью, на второмъ курсѣ открылись двѣ казенныхъ вакансіи, одна изъ которыхъ предоставлена была Шестакову. Съ поступленіемъ на казенный счетъ уже не нужно было хлопотать о мелкихъ заботахъ дня, и учебныя занятія его пошли правильнѣе: все время могло быть отдано наукѣ. Въ этомъ отношеніи такъ называемые *казенные номера* университетскіе приносили учащейся молодежи большую пользу. „Мы жили,—пишетъ Шестаковъ въ своихъ воспоминаніяхъ о Московскомъ университетѣ,—въ сухомъ, чистомъ, свѣтломъ, прекрасно вентилированномъ помѣщеніи; подъ руками у насъ въ этомъ же помѣщеніи была особая студенческая библіотека, заключавшая хорошій выборъ книгъ; у насъ составлялись здѣсь вечера, иногда концерты, даже устраивались танцы, конечно, между собою. Жилось весело, хорошо, съ пользою“ *)

---

*) Шестаковъ, впрочемъ, окончилъ гимназическій курсъ съ серебряною медалью.

Эпоха сороковыхъ годовъ считается счастливѣйшимъ временемъ, „золотымъ вѣкомъ“ Московскаго университета. Тогдашній попечитель учебнаго округа графъ С. Г. Строгановъ, по общему отзыву всѣхъ лицъ, писавшихъ о Московскомъ университетѣ, былъ человѣкъ въ высшей степени благородный, простой въ обхожденіи, ласковый, гуманный **). „Отъ него,—говоритъ П. Д.,—мы никогда не слыхали крику и громкихъ, а тѣмъ болѣе рѣзкихъ замѣчаній. Онъ всегда держалъ себя съ достоинствомъ, говорилъ тихо, спокойно, внушительно. Доносамъ онъ не давалъ вѣры, пока не разузнаетъ основательно истины. Мы не только уважали графа,—мы, можно сказать, въ него вѣрили. Были случаи, что графъ помогалъ бѣднымъ студентамъ, давая имъ взаймы свои деньги для своевременнаго взноса въ университетъ за слушаніе лекцій.

Графъ часто посѣщалъ университетъ и во время лекцій, и во время экзаменовъ, присутствовалъ на диспутахъ. На экзаменахъ переходныхъ и выпускныхъ его весьма интересовали успѣхи и способности студентовъ, и онъ съ особеннымъ вниманіемъ и участіемъ слѣдилъ за тѣми изъ

---

*) „Воспоминанія о Московскомъ университетѣ въ 1840-хъ годахъ“. *Русская Старина* 1887 г., IX.

**) Московскій университетъ въ 1843—1849 г.г., по воспоминаніямъ А. Н. Аѳанасьева (извѣстнаго собирателя и изслѣдователя памятниковъ народнаго творчества). Русская Старина 1886 г., т. LI.

нихъ, которые были уже у него на примѣтѣ по дарованіямъ и прилежанію *).

Хорошую память о себѣ оставилъ и инспекторъ студентовъ П. С. Нахимовъ, извѣстный многимъ поколѣніямъ студентовъ и весьма любимый ими. Вѣчно въ своемъ флотскомъ мундирѣ, съ неизмѣнно взбитымъ кверху хохломъ, со строгимъ на видъ, но въ сущности добрымъ и простодушнымъ лицомъ, со скрещенными на груди руками и отставленной правой ногой (его обычная поза, когда онъ стоялъ, наблюдая за студентами), постоянный гонитель длинныхъ волосъ, постоянно угрожавшій за все и про все карцеромъ и сажавшій только за важные проступки, патріархально говорившій всѣмъ студентамъ *ты*, готовый накричать и натопать на провинившагося и вмѣстѣ съ тѣмъ всегда ходатайствующій за него предъ попечителемъ округа, требовавшій строгаго соблюденія формы и преслѣдовавшій за каждую незастегнутую пуговицу—вотъ въ общихъ чертахъ характеристика инспектора Нахимова. Про него между студентами ходило очень много анекдотовъ, и вездѣ онъ выставляется добрымъ, простодушнымъ и даже наивнымъ **).

Въ сороковые годы студенты, желавшіе заниматься, находили въ Московскомъ университетѣ прекрасныхъ руководителей. Въ немъ дѣйствовали тогда профессора, имена которыхъ и доселѣ произносятся съ уваженіемъ. То были: Грановскій, Крюковъ, Шевыревъ, Погодинъ, Рѣдкинъ, Барщевъ, Крыловъ и другіе ветераны университета, а около нихъ выступали такія молодыя научныя силы, какъ Кавелинъ, Соловьевъ, Кудрявцевъ, Калачовъ, Буслаевъ.

Отличительная черта преподаванія въ университетѣ того времени заключалась въ томъ, что всѣ профессора читали курсы общіе, а не спеціальные, и потому студенты выходили оттуда съ просвѣтленнымъ взглядомъ на всю науку, а не на одну какую-нибудь отдѣльную ея часть. Лито-

---

*) Буслаевъ Ѳ. И. Мои воспоминанія. *Вѣстникъ Европы*. 1890 г., т. VI.

**) Нѣкоторые изъ этихъ анекдотовъ приведены въ вышеупомянутыхъ воспоминаніяхъ П. Д. Шестакова о Московскомъ университетѣ.

графированныхъ или печатныхъ лекцій тогда не было; студенты въ большинствѣ аккуратно посѣщали университетъ, слушали живое слово профессора, излагаемое изустно, а не по тетрадкѣ (хотя техническое выраженіе „читать лекціи“ и тогда употреблялось), записывали и составляли лекціи. Всѣ профессора болѣе или менѣе заботились объ усвоеніи студентами излагаемаго съ каѳедры, заставляя ихъ работать самостоятельно: каждый охотно давалъ желающимъ книги по своему предмету и бесѣдовалъ о прочитанномъ. Словомъ, въ университетѣ текла трудовая жизнь, существовала постоянная связь между профессорами и студентами, происходилъ постоянный обмѣнъ мыслей, царило возвышенное настроеніе, подстрекавшее къ истинно-научной работѣ. Профессора бесѣдовали съ посѣщавшими ихъ молодыми людьми лишь о предметахъ науки, вслѣдствіе чего и между студентами было исключительно научное направленіе, выражавшееся въ ихъ усердныхъ занятіяхъ, въ ихъ живыхъ горячихъ спорахъ по поводу того или иного ученаго вопроса. „Мы слушали лекціи,—вспоминаетъ Шестаковъ,—толковали о нихъ между собою, много читали, много писали, и, признаюсь, некогда было намъ заниматься политикой. И это послужило намъ въ пользу: мы пріобрѣли многое въ университетѣ, а главное мы привыкли думать и работать усидчиво, что не осталось безъ благотворнаго вліянія на нашу послѣдующую жизнь“.

Итакъ, изъ Московскаго университета Шестаковъ вынесъ самыя отрадныя впечатлѣнія. Это не то, что воспоминаніе его объ уѣздномъ училищѣ или гимназіи. Насколько послѣднія притупляли умственное развитіе своихъ учениковъ, настолько университетъ содѣйствовалъ ихъ развитію. „Мы, студенты сороковыхъ годовъ, обязаны нашей alma mater многимъ: мы выходили изъ университета со взглядомъ просвѣтленнымъ, намъ былъ указанъ путь для самостоятельныхъ научныхъ занятій; мы впитали въ себя уваженіе къ долгу; мы привыкли къ труду; мы вынесли честныя нравственныя стремленія, которыя и были путеводною нитью нашей послѣдующей жизни. Вѣчная благодарность университету, насъ воспитавшему, и нашимъ благороднымъ, незабвеннымъ наставникамъ! Трудно и тяжело было разставаться съ университетомъ. Милымъ казалось даже и то, что прежде волновало и возмущало. Когда я уже выдержалъ послѣднiй экзаменъ на IV курсъ и утвержденъ былъ въ степени кандидата, я жилъ еще нѣсколько дней въ казенныхъ номерахъ. И вотъ въ одинъ изъ этихъ дней какъ то долго заспался—до прихода дежурнаго субъ-инспектора, который по обычаю будилъ заспавшихся студентовъ. Его приходъ разбудилъ меня—я открылъ глаза и вижу: приглашаетъ онъ встать одного, другого, третьяго; подходитъ къ моей кровати, взглянулъ на меня и... не пригласилъ встать. И, представьте, это мнѣ было такъ горько, что я заплакалъ: я понялъ что это я—отрѣзанный ломоть, что я—болѣе не студентъ... Такъ дорога была намъ студенческая жизнь. Прощай, подумалъ я, мое студенческое, беззаботное житье; прощай моя счастливая юность!... Начинается для меня новая жизнь, полная тревогъ и заботъ"...

II.

Назначенiе П. Д. Шестакова на учительскую должность. Смоленская гимназiя въ сороковыхъ годахъ прошлаго вѣка и ея педагоги. Воспоминанiя Шестакова о первомъ годѣ своего учительства. Переходъ на службу въ Тверь и оттуда въ Москву.

П. Д. Шестаковъ окончилъ курсъ университета въ 1846 году, двадцати лѣтъ отъ роду и тогда же назначенъ былъ старшимъ учителемъ греческаго языка въ Смоленскую гимназiю. Объявляя объ этомъ назначенiи, попечитель Московскаго учебнаго округа гр. Строгоновъ сказалъ Шестакову: „Я назначаю васъ учителемъ греческаго языка въ Смоленскъ... Предупреждаю васъ, что тамъ учителя сильно попиваютъ. Впрочемъ, вы—человѣкъ серьезный, я на васъ надѣюсь". Такое напутствiе двадцатилѣтнему юношѣ, едва сошедшему со школьной скамьи, со стороны попечителя округа, который, очевидно, обладалъ тонкимъ психологическимъ чутьемъ, подняло молодого учителя въ собственныхъ его глазахъ. „Я тогда же—вспоминаетъ П. Д.—далъ себѣ слово въ учительскихъ собраніяхъ участвовать, но съ перваго раза заявить, что я ничего не пью, и это рѣшеніе принесло мнѣ большую пользу“.

Состояніе Смоленской гимназіи въ то время было, дѣйствительно, ужасное. Педагогическій персоналъ, за немногими исключеніями, состоялъ изъ лицъ, сильно подверженныхъ извѣстному россійскому недугу. Пили не только преподаватели, но и лица, стоявшія во главѣ учебнаго заведенія, даже самъ директоръ, который, по словамъ П. Д., „страдалъ запоемъ“. Инспектора мѣнялись часто, ибо послѣ В. Ѳ. Еленева, одного изъ ближайшихъ сотрудниковъ знаменитаго директора А. Ѳ. Людоговскаго и перваго по времени инспектора, никто изъ нихъ не оказывался на высотѣ своего призванія *). Вотъ какъ напримѣръ, одинъ изъ этихъ инспекторовъ сдавалъ должность, по случаю перевода своего въ другой городъ съ пониженіемъ (за разныя художества), своему преемнику, заграничному нѣмцу, доктору философіи и воспитаннику Іенскаго университета. „Старый инспекторъ угостилъ новаго обѣдомъ, напоилъ его до-пьяна и въ такомъ видѣ повелъ представлять въ частный женскій пансіонъ!... При немъ, разсказываетъ далѣе Шестаковъ, въ квартирахъ нѣкоторыхъ учителей и даже въ домѣ благороднаго гимназическаго пансіона, на квартирѣ инспектора, происходили такъ называемые „аѳинскіе вечера“, на

---

*) Должность инспектора гимназіи учреждена уставомъ 1828 года. Первымъ инспекторомъ Смоленской гимназіи былъ съ 8 іюля 1833 года до 19 февраля 1835 г. достойнѣйшій Василій Ѳедоровичъ Еленевъ, старшій учитель логики и словесныхъ наукъ, начавшій свою службу въ Смоленской гимназіи еще съ 1805 года (см. о немъ мою статью: „Первый директоръ Смоленской гимназіи Левъ Ѳедоровичъ Людоговскій“ въ „Памятной книжкѣ на 1907 годъ“). Послѣ него, одинъ за другимъ слѣдовали: Ѳедоръ Ѳедоровичъ Сафоновъ (1835—1840), Степанъ Адріановичъ Потемкинъ (1840—1842), Богданъ Ивановичъ Деличъ (1842—1846) и Ѳедотъ Яковлевичъ Соколовъ (1846—1852).

которыхъ учителя, вмѣстѣ съ инспекторомъ, пировали и плясали со своими гетерами... Воспитанниковъ же, подглядывавшихъ, что дѣлается на вечерѣ у инспектора и въ какихъ болѣе, чѣмъ откровенныхъ, костюмахъ тамъ танцуютъ г. г. наставники, любитель „аѳинскихъ вечеровъ“ таскалъ за волосы и дралъ розгами. Эти наказанія, конечно, ни къ какому результату не приводили. Ученики знали все, что дѣлаютъ ихъ воспитатели и наставники, и нѣтъ сомнѣнія, что дурной примѣръ воспитателей производилъ вредное вліяніе на учениковъ, между которыми въ то время не мало было предававшихся пьянству и разврату“... *).

Этотъ разсказъ П. Д. о времени, предшествовавшемъ вступленію его на службу въ Смоленскую гимназію, совершенно согласуется и съ показаніями тогдашнихъ гимназистовъ. Одинъ изъ нихъ пишетъ автору этой статьи: „Учениковъ, особливо младшихъ классовъ, драли за волосы и за уши, били и сѣкли всѣ—и учителя, и инспекторъ, и даже иногда и надзиратель. И, несмотря на это, гимназисты вели себя безобразно; даже пансіонеры ухитрялись отпроситься у инспектора по подложнымъ запискамъ, якобы къ родственникамъ, съ тѣмъ, чтобы покутить, безшабашно провести время, собравшись иногда въ количествѣ до десяти человѣкъ на квартирѣ кого-либо изъ вольноприходящихъ гимназистовъ“. Инквизиторскія наклонности педагоговъ были вообще въ духѣ того времени. Даже самъ почетный попечитель гимназіи, одинъ изъ родовитѣйшихъ дворянъ губерніи, посѣщая благородный пансіонъ при гимназіи, „любилъ собственноручно вырывать зубы у пансіонеровъ, жаловавшихся на зубную боль, при чемъ вырывалъ иногда, вмѣсто больныхъ, здоровые, поднимая вопль несчастныхъ паціентовъ“. Словомъ, повторяя извѣстное выраженіе писателя, жестокое—то было время, жестокіе нравы!

При вступленіи П. Д. Шестакова на службу директоромъ Смоленской гимназіи былъ Иванъ Николаевичъ Коло-

---

*) „Первый годъ моей учительской службы“. Казань, 1889 г. (оттискъ изъ газеты „Волжскій Вѣстникъ“).

гривовъ, отставной полковникъ гвардіи, человѣкъ въ сущности добрый и благородный, но крайне слабаго характера, страдавшій при томъ вышеупомянутымъ недугомъ, а потому и не могшій внести строй и порядокъ въ распущенную гимназическую среду *). „Въ дѣлѣ воспитанія и образованія гимназистовъ,—вспоминаетъ одинъ изъ нихъ,—непосредственнаго участія онъ почти не принималъ, за успѣхами и поведеніемъ ихъ не слѣдилъ, отдавая себя только канцеляріи и заботамъ по хозяйственной части. Случалось, впрочемъ, иногда, что, раздраженный шумомъ гимназистовъ на большой перемѣнѣ, онъ выбѣгалъ, въ халатѣ, съ длиннымъ черешневымъ чебукомъ и непогасшею трубкою, изъ своей квартиры и гонялся за шалунами по коридору...“.

Инспекторомъ состоялъ Ѳедотъ Яковлевичъ Соколовъ, назначенный въ Смоленскую гимназію въ январѣ 1846 г., т. е. на полгода раньше Шестакова. До того времени онъ былъ старшимъ учителемъ географіи и статистики въ Московской 2-ой гимназіи и Дворянскомъ Институтѣ (бывшій Университ. Благор. Пансіонъ) и слылъ тамъ за выдающагося знатока своего предмета, вслѣдствіе чего пользовался большимъ расположеніемъ со стороны попечителя округа гр. Строгонова. Вниманіе послѣдняго на себя онъ обратилъ особенно передѣлкою для русскихъ гимназій популярнаго тогда нѣмецкаго учебника Штейна, такъ что еще въ 1841 году ему поручено было „изложеніе педагогическаго наставленія въ способѣ преподаванія географіи“ учителямъ этого предмета, нарочно собраннымъ для того со всего округа въ Москву. Это порученіе онъ выполнилъ, какъ значится въ его формулярѣ, „съ отличнымъ усердіемъ и знаніемъ дѣла къ полному удовольствію начальства“.

Въ Смоленскъ Соколовъ отправленъ былъ съ спеціальной миссіей—„для исправленія“ сильно опустившейся гимназіи. Дѣйствительно, на первыхъ порахъ онъ показалъ

---

*) Къ тому же въ 1846 году его постигъ апоплексическій ударъ, вызвавшій душевное разстройство и затѣмъ (весною слѣдующаго года) оставленіе службы.

себя довольно внимательнымъ руководителемъ учебнаго дѣла. „Онъ постоянно, не пропуская ни одного дня, присутствовалъ на урокахъ и слушалъ отвѣты учениковъ и объясненія преподавателей, какъ бы стараясь возможно точнѣе уяснить себѣ степень прилежанія и развитія однихъ, познанія и умѣнье другихъ. Благодаря такому заботливому вниманію Соколова, вскорѣ нѣкоторые педагоги перевелись въ другія гимназіи, а одинъ и вовсе оставилъ службу“... Еще большую энергію обнаружилъ онъ въ дѣлѣ водворенія дисциплины среди совершенно распущенныхъ гимназистовъ, которыхъ „безпощадно дралъ розгами каждую субботу, а въ экстренныхъ случаяхъ и въ другіе дни“. Воспитанники гимназіи того времени, какъ Н. М. Пржевальскій, знаменитый впослѣдствіи путешественникъ, въ своихъ воспоминаніяхъ подробно разсказываютъ о жестокостяхъ Соколова и называютъ его даже „великимъ инквизиторомъ“ *). Тогдашній гимназистъ Л. Я. З., понынѣ еще здравствующій, пишетъ: „Пороли тогда такъ сильно, что одинъ изъ учениковъ, первоклассникъ Гр—евъ, впослѣдствіи маіоръ, убитый на Кавказѣ черкесами, просилъ товарищей пріучить его къ розгамъ—сѣчь дома и такъ притерпѣлся, что не чувствовалъ при сѣченіи физической боли. Иногда, ради курьеза, ни разу не спрошенный и не получившій единицы или нуля, онъ отправлялся въ залъ въ числѣ другихъ, отмѣченныхъ въ спискѣ надзирателемъ, и ложился первымъ на широкую, низенькую, гладко отполированную скамейку. Просмотритъ Соколовъ списокъ и говоритъ высѣченному: „Ну, Гр—евъ, это тебѣ въ зачетъ будущаго!...“ **).

Вскорѣ, однако,—по словамъ Шестакова,—Соколовъ значительно ослабилъ инспекторскую дѣятельность, перене-

---

*) „Изъ воспоминаній Смоленскаго дворянина“. *Русская* Старина, 1895 г № 9.—„Н. М. Пржевальскій въ своихъ воспоминаніяхъ“. *Тамъ же*, 1889 г., № 11.

**) Изъ рукописи: „Къ столѣтнему юбилею Смоленской гимназіи. Памятка д. с. с. Л. Я. З—ва“, предназначенной къ помѣщенію въ исторической запискѣ о Смоленской гимназіи, которая еще не напечатана доселѣ по независящимъ отъ составителя обстоятельствамъ.

ся всю свою энергію въ другое мѣсто—въ клубъ, гдѣ ночи напролетъ велъ большую игру въ карты, такъ что нерѣдко прямо изъ-за карточнаго стола, не отдохнувъ являлся въ гимназію. Результатомъ такой ненормальной жизни инспектора было еще большее, чѣмъ прежде, высокомѣріе по отношенію къ преподавателямъ и крайняя раздражительность къ учащимся. „Горе гимназистамъ,—говоритъ П. Д.,—если инспекторъ выходилъ къ нимъ, заложивъ большіе пальцы рукъ за проймы своего желтаго жилета,—вѣрный знакъ, что онъ наканунѣ проигрался! Тогда у него—всякая вина виновата, и за всякую вину горячія розги...“. Такая расправа съ учениками, разумѣется, не вносила въ жизнь гимназіи ничего добраго, вселяя въ учащихся лишь скрытую злобу и тупое отчаяніе. Высокомѣрное же и подчасъ рѣзкое обращеніе съ преподавателями вызывало обостренныя до крайности отношенія и отпоръ со стороны послѣднихъ. „Ѳецотъ заносится: нужно сбить съ него спѣсь“,—говорили учителя и сбивали ее на педагогическихъ совѣтахъ, гдѣ часто „происходили горячіе дебаты и словесныя схватки, еще болѣе вооружавшія инспектора противъ преподавателей: значительно отставшій отъ науки, инспекторъ на этихъ совѣтахъ нерѣдко былъ разбиваемъ въ пухъ и прахъ, когда пускался въ разсужденія о способахъ преподаванія различныхъ предметовъ; только для одного учителя географіи онъ былъ и тяжелъ, и страшенъ...“ *).

Между преподавателями было двѣ совершенно противоположныхъ по характеру и направленію группы. Одни, получившіе первоначальное воспитаніе въ духовныхъ семинаріяхъ, за кратковременное пребываніе свое затѣмъ въ университетѣ, конечно, не могли освободиться отъ вкоренившейся грубости и дурныхъ привычекъ и своими эксцентрическими выходками живо напоминали героевъ „Бурсы“ Помяловскаго. Эти люди стараго закала относились къ

---

*) Учителемъ географіи былъ въ то время Сергѣй Васильевичъ Дьяконовъ, человѣкъ очень скромный, корректный и довольно усердный въ своемъ дѣлѣ (*Русская Старина* 1895 г., № 9).

своему дѣлу лишь формально, безъ всякаго къ нему интереса и одушевленія, и совершенно не понимали необходимости взаимнаго педагогическаго общенія и содѣйствія, объединяясь развѣ на почвѣ кутежей и картежной игры. Впрочемъ, ко времени пріѣзда Шестакова въ Смоленскъ, по его словамъ, такихъ педагоговъ оставалось въ гимназіи уже немного: „прежнее пьяное время оставило незначительные слѣды—ушелъ предпослѣдній изъ учителей, предававшихся пьянству“. Большинство же состояло изъ людей молодыхъ, получившихъ лучшую научную подготовку и вынесшихъ изъ университета иные принципы, иные взгляды на педагогическую дѣятельность. Среди нихъ особенно выдѣлялись своими нравственными достоинствами, серьезными знаніями и пламенною любовью къ дѣлу: законоучитель прот. Никита Григорьевичъ Троицкій, магистръ богословія, преподаватели математики: Петръ Васильевичъ Плескачевскій и Викторъ Елисѣевичъ Никитинъ (впослѣдствіи инспекторъ гимназіи) и древнихъ языковъ: Августъ Львовичъ Нилендеръ (окончившій службу инспекторомъ Рославльской прогимназіи) и Петръ Максимовичъ Мининъ.

При слабомъ, болѣзненномъ директорѣ и при такомъ руководителѣ учебно-воспитательнаго дѣла, какимъ былъ инспекторъ Соколовъ, „дѣло преподаванія въ гимназіи—говоритъ Шестаковъ—находилось всецѣло въ рукахъ самихъ преподавателей, за которыми былъ только внѣшній, такъ сказать, надзоръ: наблюдалось за тѣмъ, чтобы они не пропускали уроковъ безъ уважительныхъ причинъ, чтобы держали въ порядкѣ классную дисциплину, чтобы во время задавали и возвращали письменныя упражненія учащихся, чтобы не оставляли безъ вниманія шалостей учениковъ и о поступкахъ ихъ доносили инспектору“... Между тѣмъ, какъ сказано, большинство преподавателей были люди молодые, едва сошедшіе съ университетской скамьи и притомъ, какъ и въ наше время, безъ всякой подготовки къ учительству, а потому весьма нуждавшіеся въ совѣтахъ и указаніяхъ со стороны болѣе опытныхъ и искусныхъ руководителей, которыхъ въ Смоленской гимназіи какъ разъ и не было. Вѣдь какъ бы хорошо теоретически не былъ подготовленъ начинающій преподаватель, въ своей практикѣ онъ непремѣнно натолкнется на многія серьезныя трудности, а онѣ-то и составляютъ тотъ узелъ, отъ удачной или неудачной развязки котораго зависитъ булущій успѣхъ или неуспѣхъ въ педагогическомъ дѣлѣ. Много требуется для преподавателя умственной и нравственной силы, чтобы на всѣ свои первоначальныя неудачи взглянуть безпристрастно—видѣть причину этихъ неудачъ не въ малоспособности и лѣности учениковъ, а въ неудовлетворительности своего преподаванія.

Такое духовное мужество—явленіе рѣдкое, исключительное, но имъ-то и обладалъ въ высокой степени П. Д. Шестаковъ. Не встрѣтивъ съ первыхъ же шаговъ своей педагогической дѣятельности опытнаго и благожелательнаго руководителя, онъ во всемъ долженъ былъ положиться только на самого себя, долженъ былъ, по его выраженію, „учиться тому, какъ учить". И дѣйствительно, П. Д. сталъ усердно работать надъ собою. Постоянно встрѣчавшіяся затрудненія и неудачи не приводили его въ отчаяніе, не озлобляли противъ учениковъ, какъ часто бываетъ въ подобныхъ случаяхъ: онъ винилъ не учениковъ, а самого себя. „Идешь"—пишетъ онъ—„послѣ урока домой и спрашиваешь самъ себя: отчего ученики не умѣли толково повторить моего объясненія, не могли отвѣтить на мой вопросъ? отъ того ли, что они мало развиты, или отъ того, что самъ я объяснялъ дурно, малопонятно, что не умѣлъ поставить вопросовъ какъ слѣдуетъ? Думаешь—думаешь, справишься, придя домой, съ разными нѣмецкими учебниками,—и большею частью приходишь къ тяжелому для своего самолюбія сознанію, что самъ виноватъ, что далъ ученикамъ запутанное, темное объясненіе (потому что плохо подготовился къ уроку), что ставилъ въ класѣ вопросъ неясно, невѣрно".

Къ такому же нелестному для себя выводу Шестаковъ приходилъ на первыхъ порахъ и по вопросу о дисциплинѣ. „По молодости и горячности,—говоритъ онъ,—я былъ крайне нетерпѣливъ; раскричусь, бывало, на учениковъ въ случаѣ ихъ невниманія или дурного сидѣнія въ классѣ, ногами топаю, изъ класса выгоняю, а дисциплина отъ того не улучшается... И тутъ поднимались вопросы: не отъ того ли не внимательны ученики, что твое преподаваніе мало интересуетъ ихъ? не отъ того ли, что привяжешься къ одному ученику, да и спрашиваешь его чуть не цѣлый урокъ, а остальные, предоставленные самимъ себѣ, поневолѣ зѣваютъ, иногда пошепчутъ между собою, посмѣются, а ты выходишь изъ себя, кричишь на всю гимназію? И приноситъ ли пользу этотъ шумъ и гамъ, поднимаемый тобою? Вонъ законоучитель не кричитъ, не шумитъ въ классѣ, а всѣ ученики сидятъ тихо, внимательно слушаютъ. Досадно становится на самого себя".

Даже выставленіе отмѣтокъ ученикамъ за успѣхи требуетъ не только строгой обдуманности, но и знанія натуры ученика. „Поставишь сгоряча дурную отмѣтку за первый неудовлетворительный отвѣтъ,—видишь: ученикъ крайне встревоженъ. Думаешь: „ничего, это послужитъ ему урокомъ, въ другой разъ не посмѣетъ явиться неподготовленнымъ". На дѣлѣ же выходитъ иное. Спрашиваешь въ слѣдующій разъ того же ученика—отвѣчаетъ вяло, видимо, съ неохотою, и приходится опять ставить ему дурной баллъ. Справишься у другихъ преподавателей—оказывается, что у нихъ ученикъ этотъ учится хорошо, и они признаютъ его даровитымъ и усерднымъ, только слишкомъ, можетъ быть, самолюбивымъ. И задумаешься: не испортилъ ли я дѣло, поставивъ ему съ перваго раза дурную отмѣтку? не слѣдовало ли не горячиться, а дать ему время одуматься, приготовиться? Перемѣнилъ тактику съ этимъ ученикомъ, ободрилъ его—смотришь, дѣло пошло иначе: онъ сталъ заниматься охотливѣе и оказывать весьма хорошіе успѣхи..,". Словомъ, на каждомъ шагу затрудненія, на каждомъ промахи, но вмѣстѣ съ тѣмъ и внутреннее сознаніе своей неопытности, строго критическое отношеніе ко всѣмъ своимъ дѣйствіямъ.

Сознавши недостаточность своей педагогической подготовки и убѣдившись въ томъ, что слабые успѣхи учениковъ и отсутствіе дисциплины въ классѣ есть результатъ его собственной личной неопытности, Шестаковъ сталъ искать способовъ, какъ направиться на настоящую дорогу, гдѣ почерпнуть опытность.

„Всѣ мы были—говоритъ онъ—чистыми автодидактами,—сами должны были учиться тому, какъ учить... Директоръ былъ не изъ педагоговъ. Инспекторъ, хотя прежде и былъ хорошимъ учителемъ, мало занимался учебно-воспитательнымъ дѣломъ, увлекшись картежною игрою. Педагогическихъ книгъ тогда у насъ почти не было. Какъ же направиться на настоящую дорогу? Гдѣ почерпнуть опытность? Оставалось одно средство—обратиться къ наличнымъ учителямъ, поучиться у тѣхъ, которые были болѣе опытны. Такъ я и сдѣлалъ. Пользуясь тѣмъ, что уроковъ у меня было немного,—всего 12 въ недѣлю, времени свободнаго оставалось довольно,—я обратился къ моимъ товарищамъ-учителямъ и просилъ у нихъ позволенія ходить къ нимъ на уроки, поучиться, какъ преподавать и какъ держать классъ... Эти посѣщенія принесли мнѣ громадную пользу, не замѣнимую никакими книгами, никакими словесными указаніями. Со стороны мнѣ виднѣе были и достоинства, и недостатки преподаванія и классной дисциплины; эти послѣдніе часто напоминали мнѣ о моихъ собственныхъ неудачахъ. Методамъ и особенно пріемамъ преподаванія я учился рѣшительно у всѣхъ, не у однихъ только сопредметниковъ своихъ, преподавателей языковъ: у каждаго учителя было что перенять и позаимствовать; не говорю уже о томъ, что слабыя стороны каждаго были для меня также не менѣе поучительны.—Съ глубокою признательностью чту я память тогдашняго законоучителя Смоленской гимназіи, протоіерея Н. Г. Троицкаго, ясное, систематическое и доступное для каждаго ученика изложеніе котораго и строгое, но вмѣстѣ и полное любви отношеніе его къ учащимся были для меня въ высшей степени назидательными“.

Недостатки, замѣченные Шестаковымъ при посѣщеніи уроковъ, были слѣдующіе:

1) Тогда еще не была сознана педагогами польза и

необходимость для поддержанія полнаго вниманія учениковъ такого пріема: задавать въ низшихъ классахъ вопросъ всему классу и затѣмъ называть фамилію ученика. Поэтому пріемъ этотъ не практиковался никѣмъ, кромѣ законоучителя.

2) Нерѣдко уроки задавались не по силамъ учениковъ и безъ всякаго соображенія съ тѣмъ, что задается на тотъ же день другими преподавателями. Часто приходилось слышать, что ученикъ на замѣчаніе учителя: „вы приготовили урокъ плохо" извинялся такъ: „у насъ много было задано изъ того-то".

3) Непомѣрно долгое спрашиваніе одного ученика замѣчалось даже у опытнѣйшихъ преподавателей, а у другихъ оно было въ обычаѣ. Особенно долго выспрашивалъ и выслушивалъ учитель ученика хорошаго, отвѣтъ котораго видимо доставлялъ ему удовольствіе. Вслѣдствіе этого весь классъ оставался безъ дѣла, и вниманіе остальныхъ учениковъ ослаблялось, и они естественно начинали нарушать дисциплину.

4) Дозволеніе отвѣчать ученику тихо, вяло, такъ что на послѣднихъ лавкахъ не слышно, что онъ отвѣчаетъ. Такого рода отвѣты возбуждаютъ сонливость; многіе ученики невольно позѣвываютъ, хотя всячески стараются скрыть свою зѣвоту.

5) Въ ту пору, пору властвованія въ школахъ розги, нерѣдко происходила въ классѣ не только брань, но и собственноручная расправа учителей съ учениками. Въ Смоленской гимназіи только немногіе учителя позволяли себѣ прибѣгать къ дранью за волосы и за уши, но бранили учениковъ почти всѣ безъ исключенія.

6) Преподаватели совершенно равнодушно выслушивали отвѣты учениковъ, полные неправильностей мѣстнаго провинціальнаго говора, и не думали поправлять рѣчь учащихся.

7) Нѣкоторые имѣли обыкновеніе подсмѣиваться при плохихъ отвѣтахъ учениковъ, острить надъ ними и даже передразнивать отвѣчающаго, вызывая всѣмъ этимъ смѣхъ остальныхъ учениковъ. Такое глумленіе не простительно, ибо ничто такъ не возбуждаетъ негодованія и даже нена-

висти къ учителю въ ученикѣ, какъ насмѣшка и издѣвательство надъ нимъ учителя.

8) Были преподаватели, которые, не позволяя себѣ ни малѣйшей насмѣшки надъ ученикомъ, своимъ безпощаднымъ отношеніемъ къ нему отбивали всякую охоту учиться. Разъ или два спросивъ ученика и поставивъ ему за дурной отвѣтъ единицу, они заявляли публично въ классѣ, что этотъ ученикъ—„дуракъ", „идіотъ", что изъ такой „деревяшки" никакого толка не будетъ, и такимъ образомъ сразу приводили его въ отчаяніе.

9) Нѣкоторые учителя являлись въ классъ совершенно неподготовленными, даже не знающими того, что они задавали ученикамъ, и начинали свой урокъ странно звучащимъ вопросомъ: „Что я вамъ задалъ?".

10) Двое изъ преподавателей были постоянными и усердными посѣтителями клуба и засиживались въ немъ подолгу. Естественно, что это клубное завсегдательство препятствовало успѣшному ходу ихъ преподаванія, какъ вредило и инспектору въ исполненіи его обязанностей по надзору за гимназіей и гимназическимъ пансіономъ.

11) Не всѣ учителя обращали должное вниманіе на чистоту, опрятность и почеркъ въ ученическихъ тетрадяхъ. Нѣкоторымъ ученики подавали упражненія небрежно написанными и даже перемаранными, но преподаватели за это и замѣчаніе даже не дѣлали, считая это мелочью. Другіе впадали, наоборотъ, въ крайность и требовали не только чистоты, но даже излишняго щегольства. Учитель французскаго языка, напримѣръ, доводилъ свои требованія до того, что разъ по десяти заставлялъ переписывать одно упражненіе.

12) Нѣкоторые учителя любили задавать уроки больше обыкновеннаго передъ каждымъ праздникомъ, такъ что у учащихся отнимался праздничный отдыхъ.

Учебный годъ, проведенный въ Смоленской гимназіи, былъ для П. Д. Шестакова временемъ лучшей подготовки къ дальнѣйшему прохожденію учительской службы и оставилъ въ немъ самыя пріятныя воспоминанія о томъ дружескомъ расположеніи, съ которымъ относились къ нему товарищи—учителя, и о тѣхъ чувствахъ привязанности и довѣрія, которыя видѣлъ онъ отъ учениковъ. „Посѣщеніе уроковъ товарищей—учителей, я чувствовалъ, значительно обогащало меня драгоцѣнными данными изъ учительской практики. Я чувствовалъ, что скорлупа шероховатостей все болѣе спадала, и уроки мои стали привлекательными для учениковъ“.

Однажды, въ концѣ мая мѣсяца, когда уроковъ у Шестакова не было и онъ „благодушествовалъ у себя въ квартирѣ за чаемъ“, вбѣгаетъ вдругъ гимназическій сторожъ—солдатъ впопыхахъ и говоритъ, что пріѣхалъ попечитель округа и требуетъ его въ гимназію. Екнуло у меня сердце. Одѣваюсь наскоро и отправляюсь“.

Графъ Строгоновъ изъявилъ желаніе быть у Шестакова на урокѣ въ этотъ день, такъ какъ на другой утромъ уѣзжалъ изъ Смоленска. На вопросъ Шестакова, въ какомъ классѣ ему давать урокъ, графъ съ улыбкой отвѣчалъ: „Въ VI и VII классахъ вы—профессоръ: тамъ я не хочу васъ слушать, а буду у васъ въ V классѣ“.

— „Я взялъ,—разсказываетъ П. Д.—книжку „Анабазисъ“ Ксенофонта и пошелъ въ V классъ. Вслѣдъ за мною вошелъ попечитель учебнаго округа и директоръ съ инспекторомъ. Я посмотрѣлъ на учениковъ. На нихъ лица не было; видимо, они струсили ужасно, да и понятно: къ этому дню изъ греческаго языка они не готовились, и вдругъ такой сюрпризъ—неожиданный урокъ, да еще въ присутствіи такого важнаго посѣтителя“.

Желая ободрить учениковъ, Шестаковъ вызвалъ перваго изъ нихъ по успѣхамъ и прежде всего отрекомендовалъ его графу, какъ отличнаго, и потомъ уже сталъ спрашивать. „Моя рекомендація вызвала краску удовольствія и бодрости на поблѣднѣвшемъ лицѣ вызваннаго—и успѣхъ былъ обезпеченъ“. Попечитель остался доволенъ отвѣтомъ учащихся. Поблагодаривъ Шестакова въ классѣ, графъ, выйдя въ корридоръ, дружелюбно обхватилъ его рукою, отошелъ съ нимъ въ сторону и шепнулъ: „А руки держать подъ фракомъ не слѣдуетъ, — это не принято, этого не дѣлайте!“.

— „Какой образцово-деликатный способъ замѣчанія на юношескую неловкость и опрометчивость преподавателя!—заключаетъ П. Д.: „Какъ намъ было не уважать и не любить такого попечителя!“.

Въ тотъ же день послѣ обѣда Шестаковъ явился къ Строгонову на квартиру и просилъ его о переводѣ на открывавшуюся вакансію учителя греческаго языка въ Тверь, гдѣ жили его мать съ сестрами и дядя, которымъ нужна была помощь. Графъ согласился *).

Лѣтомъ 1847 года состоялся переводъ Шестакова въ Тверскую гимназію, гдѣ онъ еще такъ недавно воспитывался самъ. „Странно мнѣ какъ-то было,—пишетъ П. Д.,—очутиться въ кругу бывшихъ моихъ учителей и уже не ученикомъ, а сослуживцемъ—учителемъ. Еще страннѣе было встрѣтить въ числѣ учениковъ IV класса моего бывшаго товарища Л—а, съ которымъ я вмѣстѣ учился въ I классѣ“. Директоръ и инспекторъ были тѣ же; тѣ же, значитъ, были и порядки. Правда, составъ учителей измѣнился къ лучшему еще въ годы обученія Шестакова, но это измѣненіе было незначительно. На ряду съ хорошими наставниками были и такіе, которыхъ безъ всякаго преувеличенія можно назвать педагогами-чудовищами **).

Сдѣлавшись членомъ такой педагогической корпораціи, Шестаковъ долженъ былъ избрать одно изъ двухъ: или дѣйствовать въ духѣ и направленіи корпораціи, или сообразовать свои отношенія къ воспитанникамъ съ своими личными, гуманными воззрѣніями. Въ первомъ случаѣ ему угрожало нравственное паденіе, во второмъ—полное отчужденіе отъ своихъ сослуживцевъ. Положеніе было крайне тяжелое, тѣмъ болѣе, что Шестаковъ былъ еще очень молодъ, и его сослуживцы еще такъ недавно были его начальниками и учителями. Однако онъ съ честью вышелъ изъ затруднительнаго положенія, взявъ на себя, кромѣ учительскихъ, еще и надзирательскія обязанности въ пансіонѣ, состоявшемъ при гимназіи. Заручившись здѣсь довѣріемъ и добрымъ отношеніемъ къ себѣ воспитанниковъ, онъ получилъ черезъ то возможность вліять не только на послѣднихъ, но и на администрацію гимназіи, располагая ее въ свою сторону.

---

*) „Первый годъ учительской службы“, ст. П. Д. Шестакова.

**) Нѣкоторые изъ этихъ преподавателей и воспитателей изображены Шестаковымъ въ его статьѣ: „Очерки общественнаго воспитанія“, напечатанной въ журналѣ „*Воспитаніе*“ 1861 г., №№ 5 и 6.

Принципы, которыми руководился Шестаковъ въ своей учебно-воспитательной дѣятельности, изложены имъ въ статьѣ: „Очерки общественнаго воспитанія“.

„Довѣріе семействъ, ввѣряющихъ воспитателю своихъ дѣтей,—пишетъ тамъ П. Д.,—налагаетъ на него такія важныя и трудныя обязанности, что самое это довѣріе есть лучшее свидѣтельство общаго уваженія и достойнѣйшая награда за его полный, самоотверженный трудъ. Этотъ человѣкъ заступаетъ мѣсто отца и матери ребенка, а потому дѣти должны имѣть къ нему глубокое уваженіе, любовь и сыновнее послушаніе, а родители обязаны ему почтеніемъ и искреннею признательностью, какъ лицу, съ самоотверженіемъ принимающему самую тяжкую долю труда, имъ принадлежащую, *должны, обязаны* почитать и любить. Но уваженіе и любовь—чувства, а чувство нельзя вложить предписаніемъ, нельзя *приказать*: люби и уважай такого-то, какъ можно приказать сдѣлать на-караулъ цѣлому полку, не только одному солдату. Масса дѣтей, собранная съ воспитательною цѣлью,—не полкъ; воспитательное заведеніе—не казармы, а начальникъ или, вѣрнѣе, главный воспитатель—не полковой командиръ. Дисциплина училища не можетъ и не должна быть матеріальная, а нравственная. Не физическою силою и командою внушаются чувства любви, уваженія и довѣрія, а силою нравственнаго вліянія“,

Нравственнаго вліянія воспитатель можетъ достичь, по мнѣнію Шестакова, не столько наставленіями, сколько личнымъ примѣромъ. „Путь наставленій—долгій путь; самый краткій и дѣйствительный—путь примѣровъ. Это особенно справедливо въ отношеніи къ дѣтямъ: ихъ, по самой склонности къ дѣлу и отвращенію къ рефлексіи, всегда болѣе поражаетъ то, что они видятъ, чѣмъ то, что слышатъ. Длинныя разсужденія и морали мало ихъ трогаютъ и убѣждаютъ: ихъ логика простая, умъ прямой; они любятъ дѣло, а не слова... Гибельны будутъ плоды воспитанія, когда дѣтямъ придется сказать: дѣлайте то, что говорятъ ваши воспитатели, но не дѣлайте того, что они дѣлаютъ... Краснорѣчіе безъ добрыхъ нравовъ—дурная наука. Тутъ нужно дѣло и безупречный примѣръ. Тутъ не только перстомъ,—всѣмъ тѣломъ своимъ, всѣми способностями души, всей жизнью своей нужно двинуть, чтобы достигнуть по возможности добрыхъ результатовъ“.

Особенно ненавистенъ Шестакову воспитатель-чиновникъ. „Принимая на себя обязанность воспитателя въ общественномъ заведеніи, — предостерегаетъ онъ,—берегитесь брать роль только чиновника. Чиновникъ воспитателемъ быть не можетъ; воспитатель не долженъ быть чиновникомъ. Воспитаніе—не служба, а руководство... Цѣль всякой школы есть развитіе воспитанника, а развитіе можетъ совершиться при извѣстнаго рода самостоятельности, при извѣстномъ уваженіи къ личности воспитанника. Стѣсненіе и заключеніе въ строгія рамки, отнимая всякую самостоятельность и въ воспитанникахъ, и въ воспитателяхъ, поставляя ихъ въ чисто *служебныя* отношенія, породитъ усыпленіе, сладкое, самодовольное убаюкиваніе себя строгостью и систематичностью заведеннаго административнаго порядка. Чувство чести и законности, какъ и всякое чувство, можетъ быть развито не формою и правилами, а чувствомъ, не административнымъ началомъ, а человѣчностью. Не администратора-чиновника долженъ видѣть воспитанникъ въ своемъ воспитателѣ, а человѣка, который, какъ человѣкъ, можетъ и ошибаться, но и сознаться въ своей ошибкѣ... Школа, въ которой всѣ проступки и наказанія подведены подъ разряды и категоріи, воспитываетъ будущаго *чиновника*, а не человѣка, или, лучше сказать, не воспитываетъ, а дрессируетъ“.

При такомъ высокомъ взглядѣ на задачу воспитателя, Шестаковъ, естественно, долженъ былъ, въ качествѣ учителя и особенно надзирателя пансіона Тверской гимназіи, внести нѣчто новое, отрадное въ тяжелую, неприглядную жизнь тогдашнихъ учениковъ. Въ дни своего дежурства онъ охотно помогалъ воспитанникамъ въ ихъ занятіяхъ, въ свободное отъ ученія время читалъ имъ литературныя произведенія, занималъ ихъ разсказами, принималъ участіе въ ихъ играхъ, въ лѣтнее время дѣлалъ съ ними прогулки за городъ.

Въ Твери Шестакову пришлось служить недолго. Въ 1849 году директоръ Тверской гимназіи былъ переведенъ на ту же должность въ Московскую 4-ую гимназію, замѣнившую собою прежній Дворянскій Институтъ, и пригласилъ перейти туда Петра Дмитріевича, обратившаго его вниманіе своими выдающимися педагогическими дарованіями. „Въ службѣ, говоритъ Шестаковъ, — я принялъ себѣ за правило: никогда ни на какое мѣсто не напрашиваться и никогда ни отъ какого мѣста не отказываться. И, простившись съ моими любезными тверскими учениками, я отправился съ матушкой и дядей въ Москву“.

Служба П. Д. въ Москвѣ продолжалась три года. Какъ и въ Твери, онъ исполнялъ здѣсь должность надзирателя въ пансіонѣ. Воспитанниковъ пансіона онъ посѣщалъ почти ежедневно и занимался съ ними какъ во время репетицій, такъ и при рекреаціяхъ. Прогулки съ воспитанниками здѣсь были интереснѣе и полезнѣе, чѣмъ въ Твери. Шестаковъ знакомилъ учащихся съ русскими древностями, которыхъ такъ много въ Москвѣ. Въ одно лѣто онъ совершилъ съ воспитанниками, оставшимися въ пансіонѣ на вакацію, даже путешествіе въ Новый Іерусалимъ или Воскресенско-Истринскій монастырь, находящійся въ 40 верстахъ отъ Москвы и основанный еще въ 1656 году патріархомъ Никономъ (по образцу стараго іерусалимскаго храма).

Часы, свободные отъ служебныхъ занятій, Шестаковъ посвящалъ ученымъ работамъ. Такъ въ Твери онъ сообща съ директоромъ Н. М. Коншинымъ трудился надъ редактированіемъ „Домостроя попа Сильвестра“ (который и былъ изданъ отъ имени Д. М. Голохвастова, тогдашняго попечителя Московскаго учебнаго округа) и надъ описаніемъ рукописи „Посланіе митрополита Фотія къ войску въ Свіяжскъ“, а во время службы въ Москвѣ перевелъ съ греческаго двѣ трагедіи Еврипида: „Медея“ и „Гипполитъ, несущій вѣнокъ“ (напечатаны впослѣдствіи въ „Ученыхъ запискахъ Казанскаго университета“).

III.

Назначеніе П. Д. Шестакова инспекторомъ Смоленской гимназіи. Заботы его о поднятіи учебно-воспитательной части въ ней. Благородный пансіонъ при гимназіи. Директоръ Философовъ и почетный попечитель графъ Буксгевденъ. Ревизія попечителя Московскаго учебнаго округа В. И. Назимова.

Въ постоянномъ трудѣ П. Д. Шестаковъ и не замѣтилъ, какъ прошли три года его плодотворнаго учительства въ Москвѣ, вызвавшаго дальнѣйшее движеніе его по службѣ. 6 октября 1852 года онъ назначенъ былъ инспекторомъ въ Смоленскую гимназію. Назначеніе это послѣдовало при слѣдующихъ обстоятельствахъ,

„Въ Москвѣ въ это время,—разсказываетъ Шестаковъ,—устроена была любопытная сельско-хозяйственная выставка въ манежѣ. Повели мы туда своихъ пансіонеровъ. Ходимъ чинно парами, осматриваемъ. Вдругъ шопотъ: „попечитель, попечитель!“ Воспитанники подтянулись. Попечитель (генералъ-адъютантъ В. И. Назимовъ, смѣнившій Голохвастова, впослѣдствіи Виленскій генералъ-губернаторъ) поровнялся съ нами и, подавая мнѣ руку, сказалъ: „здравствуйте, инспекторъ!“ Воспитанники, какъ и я самъ, полагали, что попечитель ошибся, принявъ меня за нашего инспектора В. В. Авилова, хотя смѣшать насъ было трудно“... Однако въ тотъ же день, по выходѣ изъ манежа, Шестаковъ узналъ отъ своего директора, что это обращеніе къ нему было нѣчто въ родѣ объявленія о повышеніи, и что онъ дѣйствительно назначается куда-то инспекторомъ и на слѣдующій день долженъ явиться по этому дѣлу къ попечителю округа. „На другой день, 6 октября, я явился къ попечителю, и онъ объявилъ мнѣ, что я назначенъ на должность инспектора въ Смоленскъ. Снова,—прибавляетъ П. Д.,—предстояла печальная разлука съ воспитанниками, снова судьба вела меня къ тому городу, гдѣ началась моя первая служба, и снова я съ своими отправился въ путь *).

Инспекторомъ Смоленской гимназіи Шестаковъ опредѣленъ былъ по желанію только что вступившаго тогда въ директорскую должность Михаила Александровича Философова **). Послѣдній просилъ у попечителя округа В. И. Назимова „дѣятельнаго и надежнаго помощника“ вмѣсто Ѳ. Я. Соколова, который, пристрастившись къ картежной игрѣ, отвлекавшей его отъ прямыхъ обязанностей по гимназіи, довелъ учебно-воспитательную часть въ ней до весьма печальнаго состоянія и вслѣдствіе того былъ переведенъ въ другой городъ.

Труда новымъ руководителямъ гимназіи предстояло не мало. Необходимо было упорядочить и классную, и внѣклассную дисциплину и поднять успѣшность учащихся, обративъ при этомъ серьезное вниманіе и на самихъ преподавателей, подборъ которыхъ, за немногими исключеніями, былъ, судя по воспоминаніямъ Н. М. Пржевальскаго, воспитанника того времени, крайне неудовлетворителенъ *). Необходимо было смягчить нравы учениковъ, ожесточенныхъ сильными и частыми тѣлесными наказаніями, возбудить въ нихъ довѣріе, если не любовь, къ воспитателямъ, улучшить, по возможности, матеріальную обстановку пансіона и вызвать въ обществѣ интересъ и довѣріе какъ къ нему, такъ и ко всей гимназіи вообще.

---

*) „Воспоминанія о В. И. Назимовѣ“, посмертная статья П. Д. Шестакова въ „Историч. Вѣстн.“ 1891 г., № 3, а также ст. А. С. Рождествина: „Петръ Дмитріевичъ Шестаковъ. Очеркъ жизни и педагогической дѣятельности“ въ журн. „Начальное Обученіе“ за 1907 г. въ отд. оттискахъ“.

**) М. А. Философовъ, родомъ изъ дворянъ Тульской губ., получивъ образованіе въ Артиллерійскомъ училищѣ и Императорской Военной Академіи, сначала служилъ въ разныхъ частяхъ арміи и въ генеральномъ штабѣ, и затѣмъ выйдя оттуда, по болѣзни, въ отставку съ чиномъ подполковника, съ 1850 г. вступилъ въ гражданскую службу, которую, до опредѣленія въ директора училищъ Смоленской губерніи, проходилъ по выборамъ отъ дворянства— въ Тульской строительной и дорожной комиссіи. Въ должности директора онъ смѣнилъ собою Александра Ивановича Лыкошина (1847—1852), также отставного изъ военныхъ, умершаго 26 марта того же года.

И дѣйствительно, при новыхъ руководителяхъ учебно-воспитательное дѣло въ гимназіи сразу приняло иное, чѣмъ до того времени, направленіе. Умный и благородный директоръ Философовъ и его энергичный помощникъ Шестаковъ, человѣкъ весьма даровитый и искренно преданный интересамъ педагогіи, сумѣли внести въ него и свѣжую струю, и замѣтное оживленіе. Съ первыхъ же шаговъ ихъ дѣятельности послѣдовалъ цѣлый рядъ мѣропріятій, направленныхъ къ улучшенію всѣхъ сторонъ гимназической жизни. Эконому пансіона строго предписывалось наблюдать за правильною закупкою предметовъ освѣщенія и продовольствія, за опрятностью при приготовленіи пищи для воспитанниковъ, за чистотою и свѣжестью воздуха въ пансіонскихъ дортуарахъ и т. п. Надзирателямъ за воспитанниками пансіона вмѣнялось въ непремѣнную обязанность являться ежедневно по одному въ гимназію для наблюденія во время уроковъ какъ за пансіонерами, такъ и за вольноприходящими учениками; спеціальному же за послѣдними надзирателю, сверхъ того, предписано было посѣщать квартиры тѣхъ изъ учениковъ, которые почему-либо не были наканунѣ въ гимназіи, и, собравъ тамъ точныя справки о причинахъ неявки ихъ въ классы, немедленно докладывать о томъ начальству гимназіи.

Для урегулированія дисциплины инспекторъ Шестаковъ выработалъ слѣдующую инструкцію надзирателямъ.

§ I. Надзирателю вольноприходящихъ поручается непосредственный надзоръ за учениками какъ внутри, такъ и внѣ гимназіи.

---

*) *Русская Старина* 1891 г., № 11, стр. 420.

§ 2. За полчаса до начала классовъ онъ долженъ быть въ сборной залѣ; наблюдая, чтобы приходящіе въ гимназію ученики вели себя прилично, и предупреждая шумъ и ссоры, возникающіе между ними.

§ 3. Какъ скоро пробьетъ 1-й звонокъ, надзиратель даетъ знакъ къ молчанію, приказываетъ отрядиться по классамъ и наблюдаетъ, чтобы всѣ шли въ стройномъ порядкѣ и совершенной тишинѣ.

§ 4. По размѣщеніи учениковъ по классамъ, надзиратель остается въ коридорѣ, наблюдая, чтобы во время уроковъ никто изъ учениковъ не выходилъ, и чтобы въ классахъ, гдѣ нѣтъ учителя, сидѣли совершенно тихо и занимались дѣломъ.

§ 5. Во время первой и третьей перемѣнъ надзиратель остается въ сборной залѣ и заботится о пристойности и тишинѣ сходящихся туда учениковъ. Въ коридорахъ же въ это время находится надзиратель пансіона, дежурящій въ гимназіи.

§ 6. Предъ звонкомъ второй большой перемѣны надзиратель сходитъ въ сборную залу и остается тамъ въ продолженіе всей перемѣны. Пансіонскіе же надзиратели и послѣ звонка на большую перемѣну поочередно приказываютъ въ порядкѣ выходить въ сборную залу.

§ 7. По окончаніи классовъ пансіонскій надзиратель отпускаетъ поочередно учениковъ, наблюдая, чтобы они не оставляли своихъ мѣстъ до его приказанія и выходили попарно и въ полной тишинѣ. Въ это время надзиратель за приходящими наблюдаетъ въ сборной залѣ за порядкомъ выхода приходящихъ учениковъ.

§ 8. Въ дни, когда назначена маршировка приходящихъ надзиратель остается при нихъ въ продолженіе всего урока маршировки *).

---

*) Маршировка съ военной гимнастикой введена была въ гимназіяхъ въ попечительство генералъ-адъютанта В. И. Назимова, котораго за это называли тогда даже и совершенно несправедливо „солдафономъ и „бурбономъ“. (Историч. Вѣстникъ 1891 г., № 3, стр. 70.). Въ Смоленской гимназіи обученіе учениковъ маршировкѣ производилось унтеръ-офицерами изъ кантонистовъ.

§ 9. Надзиратель наблюдаетъ, чтобы приходящіе ученики исправно посѣщали классы, посѣщаетъ отсутствующихъ и о причинахъ неявки доноситъ инспектору.

§ 10. Для наблюденія за жизнью учениковъ внѣ заведенія надзиратель, по возможности, чаще навѣщаетъ ихъ на квартирахъ въ послѣобѣденное время; онъ же наблюдаетъ, чтобы они во время гуляній вели себя совершенно прилично.

§ 11. Посѣщенія надзирателя должны быть сколь можно разновременнѣе. Онъ наблюдаетъ: а) пристойность приходящихъ, б) образъ жизни хозяевъ, в) отношенія учениковъ, г) занятія учениковъ, въ которыхъ находитъ ихъ при посѣщеніяхъ *).

§ 12. О результатахъ своихъ посѣщеній и о поведеніи учениковъ онъ записываетъ въ нарочито на этотъ предметъ заведенную книгу, которую представляетъ инспектору.

Стараясь улучшить внѣшнюю дисциплину, Шестаковъ заботился не менѣе и о поднятіи успѣшности учащихся, для чего подъ его руководствомъ въ педагогическомъ совѣтѣ выработаны были различные способы понужденія и исправленія дурныхъ учениковъ и поощренія хорошихъ. Въ архивѣ гимназіи, помимо подробной регламентаціи этихъ мѣръ, сохранились слѣдующіе любопытные „приказы“ директора Философова по проведенію ихъ въ жизнь:

1) Отъ 7 ноября 1852 г.: „Воспитанники Благороднаго Пансіона Иванъ Тулубьевъ и Іакинѳъ Волковичъ въ продолженіи свыше 6-лѣтняго пребыванія своего въ заведеніи, при отличномъ поведеніи, постоянно оказывали примѣрное прилежаніе въ наукахъ. Имена этихъ воспитанниковъ въ знакъ особаго вниманія Начальства и къ поощренію похвальнаго благонравія будутъ изображены золотыми буквами на красной доскѣ въ залѣ Благор. Пансіона, а имя Ту-

---

*) Мѣра эта вызвана была, несомнѣнно, страшною распущенностью учащихся, среди которыхъ, по словамъ воспитанниковъ того времени, не мало было предававшихся пьянству и даже разврату.

лубьева, какъ перваго ученика будетъ написано и въ классахъ гимназіи *).

2) Отъ 23 ноября 1852 г.; „Пансіонеры VII кл. И. и VI—Ф-ый, и прежде не одинъ разъ замѣченные въ неисполненіи своихъ обязанностей, дозволяли себѣ курить въ зданіи Пансіона. За этотъ проступокъ имена обоихъ, какъ ослушниковъ, будутъ выставлены на черной доскѣ въ столовой залѣ. Употребляя эту мѣру, я вполнѣ увѣренъ, что воспитанники Пансіона, видя какому важному взысканію подвергаются ослушники, и сознавая, что каждое распоряженіе Начальства служитъ къ ихъ собственной пользѣ, тѣмъ ревностнѣе станутъ уклоняться отъ поступковъ и тѣмъ съ большимъ усердіемъ будутъ исполнять въ точности приказанія Начальства“.

Къ одному изъ пансіонеровъ, не разъ замѣченному въ проступкахъ, неприличныхъ воспитаннику благороднаго заведенія“, за дерзкое возраженіе преподавателю примѣнена была инспекторомъ Шестаковымъ слѣдующая мѣра взысканія: „Въ примѣръ другимъ, впредь до исправленія, онъ исключается изъ благороднаго круга своихъ товарищей: одѣтый въ сѣрую куртку, въ пансіонѣ онъ долженъ занимать особое мѣсто за чернымъ столомъ, а въ гимназіи — близь дверей своего класса, внутри котораго онъ не достоинъ быть“.

Равнымъ образомъ обращено было достодолжное вниманіе и на самое преподаваніе гимназическихъ предметовъ, для чего Шестаковъ проводилъ въ гимназіи все классное время, постоянно присутствуя на урокахъ преподавателей (тогда ни директора, ни инспектора уроковъ не давали) и часто собирая ихъ на совѣщанія для обмѣна мнѣніями по разнымъ вопросамъ педагогической практики и движенія той или другой науки впередъ.

Но съ особенною любовью относился П. Д. Шестаковъ къ гимназическому благородному пансіону **). Сюда

---

*) О томъ же см. въ „Воспоминаніяхъ Смоленскаго дворянина“ (*Русская Старина* 1896 г., стр. 646).

**) Открытъ былъ при Смоленской гимназіи 26 сентября 1838 года на средства дворянства, пожертвовавшаго на его устройство 18466 руб. сер. едионъ являлся ежедневно утромъ, когда воспитанники вставали, присутствовалъ на молитвѣ, за чаемъ и завтракомъ и при утреннихъ репетиціяхъ, вмѣстѣ съ воспитанниками отправлялся въ гимназію, откуда послѣ уроковъ возвращался для присутствія при ихъ обѣдѣ, оставался тамъ при вечернихъ занятіяхъ и за ужиномъ и покидалъ пансіонъ, когда воспитанники ложились спать, да уходилъ на короткое время къ собственному обѣду дома. На репетиціяхъ самъ помогалъ воспитанникамъ и пріохотилъ къ тому же постепенно и надзирателей; во время рекреацій и въ праздничные дни читалъ имъ произведенія русской литературы, пріучалъ ихъ переводить съ французскаго и нѣмецкаго, участвовалъ въ ихъ играхъ, устраивалъ живыя картины, литературные вечера, домашній театръ. Словомъ, онъ почти безвыходно былъ въ пансіонѣ, такъ что приручилъ, такъ сказать, къ себѣ мало-по-малу дѣтей и дошелъ до того, что обращаемое къ нимъ *ты* они считали наградою и боялись его *вы* пуще розогъ. „Помню,—говоритъ П. Д.,—очень хорошо случай, когда два пансіонера, на которыхъ я разсердился и сталъ говорить имъ *вы*, пришли ко мнѣ послѣ вечерней молитвы и со слезами просили меня лучше высѣчь ихъ, да не говорить имъ *вы*" **).

Чисто отеческія отношенія Шестакова къ пансіонерамъ отлично характеризуются въ воспоминаніяхъ, понынѣ здравствующаго воспитанника того времени О. Н. В-ва.:

„Въ свободное время онъ читалъ намъ лучшія произведенія нашихъ классиковъ и читалъ превосходно. Толпа молодежи переполняла его кабинетъ: кто сидѣлъ въ креслахъ, кто на диванѣ, кто на полу, у ногъ П. Д., иные лежали за его спиной,—словомъ, кто гдѣ хотѣлъ и находилъ для себя удобнѣе. Это былъ величайшій другъ дѣтей и педагогъ отъ головы до пятъ. Любилъ онъ насъ, и мы его

новременно и, сверхъ того, обязавшагося вносить на его содержаніе по 5 коп. съ ревизской души въ годъ. Для помѣщенія его былъ нанятъ на углу Вознесенской и Ильинской улицъ домъ маіора Александра Гернгроса, пріобрѣтенный въ 1844 году дворянствомъ въ собственность.

**) „П. Д. Шестаковъ", ст. А. С. Рождествина стр. 32.

любили... Никогда онъ не уходилъ домой спать, пока помолясь съ нами Богу, не пройдетъ по дортуарамъ, не осмотритъ всѣхъ и не пожелаетъ каждому спокойной ночи.

Не было худшаго наказанія видѣть входящаго П. Д. серьезнымъ, съ своей неизмѣнной книжечкой въ одной рукѣ и съ карандашомъ въ другой, которымъ подпиралъ на переносицѣ очки. Пройдетъ, не сказавъ ни слова и лишь сухо кланяясь на поклоны учащихся. Мы всѣ понимали, что случился не малый грѣхъ: вѣроятно кто-нибудь либо попался въ куреньи, либо непозволительно нашалилъ. Проходилъ такъ день, два,—и къ П. Д. шла депутація просить прощенія виновному. Долго строгій съ виду начальникъ приводилъ резоны о невозможности, за тяжестью проступка, какого бы то ни было извиненія, но въ концѣ концовъ, тронутый чистосердечнымъ раскаяніемъ провинившагося, клалъ гнѣвъ на милость, и все миновало, потекло обычнымъ порядкомъ.

Иногда бывало и самъ П. Д. укажетъ намъ путь къ спасенію товарища. Провинился, напримѣръ, ученикъ старшаго класса и приговоренъ къ сидѣнію въ карцерѣ. Угрюмый и мрачный, говоритъ онъ во время вечерней молитвы товарищамъ, что его навѣрно уволятъ изъ гимназіи, и онъ долженъ погибнуть, что жить ему теперь въ тягость, и потому надо съ нею покончить, пронзить себя кинжаломъ; подъ клятвой хранить страшную тайну, показываетъ онъ друзьямъ нацарапанную на груди полосу, куда онъ рѣшился направить ударъ столоваго пансіонскаго ножа, играющаго роль кинжала. Всѣ въ ужасѣ. Ночью мерещится самоубійца и не даетъ спать. Малѣйшій шорохъ или стонъ въ спальнѣ, въ сторонѣ преступника, бросаетъ въ дрожь... Что тутъ дѣлать? Самъ П. Д. и утромъ какъ вчера, какой-то суровый, насупленный. Но вотъ кончилась обѣдня въ Троицкомъ монастырѣ, и лицо П. Д. какъ-будто немного прояснилось. Онъ подходитъ къ пансіонскимъ пѣвчимъ и хвалитъ ихъ пѣніе. „Вы—говоритъ онъ,—сегодня меня утѣшили: пѣли прекрасно, и я хотѣлъ бы сдѣлать вамъ пріятное. Нѣтъ ли у васъ желанія, исполненіемъ котораго я доставилъ бы вамъ удовольствіе?“ Нечего и говорить, что желаніе было всеобщее и выражалось крикомъ: „П. Д.! простите N. N.!“ П. Д. дѣлаетъ видъ, что далъ необдуманное, трудно исполнимое обѣщаніе, но что, все-таки, давши слово, нужно его сдержать, и якобы съ неохотой отдаетъ приказъ освободить изъ карцера наказаннаго. Тотъ является, выслушиваетъ строгую нотацію, раскаивается и получаетъ отъ добраго П. Д. сердечный поцѣлуй. И снова миръ, спокойствіе, счастливая дѣтская жизнь!...

Загородныя прогулки наши, съ пѣснями, угощеніемъ и самоваромъ, всегда сопровождалъ экипажъ П. Д., на который онъ, однако, никогда не садился, а предоставлялъ его въ пользованіе уставшимъ мальчуганамъ...

Любовь къ дѣлу и къ своимъ питомцамъ, доброта и величайшая добросовѣстность сдѣлали то, что воспитанники пансіона были хорошо одѣты, накормлены и воспитаны. Кромѣ маршировки, всѣхъ насъ обучали танцамъ, и старшіе воспитанники (VI и VII классовъ) были почти единственными кавалерами на балахъ въ залѣ Дворянскаго Собранія, куда насъ всегда приглашалъ губернскій предводитель дворянства князь М. В. Друцкой-Соколинскій... Кто желалъ, учился музыкѣ—на роялѣ и другихъ инструментахъ, какъ скрипка, кларнетъ, флейта и т. п. Учились также пѣнію свѣтскому и духовному“... *)

Добрые плоды своихъ трудовъ Шестаковъ имѣлъ радость видѣть уже черезъ годъ. „Число пансіонеровъ,—говоритъ онъ въ своемъ дневникѣ или автобіографіи,—стало примѣтно возрастать и что самое главное, въ пансіонъ стали поступать дѣти хорошихъ фамилій, даже уважаемый губернскій предводитель (вдовецъ) отдалъ своего сына, чрезъ что авторитетъ учебнаго заведенія сильно поднялся **). Ревизовавшій въ началѣ ноября 1853 г. Смоленскую гимназію съ благороднымъ Пансіономъ попечитель округа В. И. Назимовъ остался весьма доволенъ „примѣрнымъ порядкомъ и объявилъ директору и инспектору искреннюю благодарность за то прекрасное состоянiе, въ которомъ онъ, по трехдневномъ осмотрѣ, нашелъ гимназiю".

---

*) Изъ рукописи О. Н. В—ва, изготовленной къ помѣщенію въ „Исторической запискѣ Смоленской гимназіи“.

**) Ст. А. С. Рождествина: „П. Д. Шестаковъ“, стр. 52.

Ревизiя эта была вызвана слѣдующими небезынтересными обстоятельствами, о которыхъ подробно разсказываетъ П. Д. въ своихъ „Воспоминанiяхъ о В. И. Назимовѣ".

Почетнымъ попечителемъ Смоленской гимназiи былъ тогда графъ Павелъ Петровичъ Буксгевденъ, человѣкъ крайне честолюбивый и не обладавшiй тактомъ, который, благодаря слабости прежнихъ директора и инспектора, привыкъ распоряжаться какъ въ пансiонѣ, такъ и въ гимназiи полновластно, распекалъ учителей и грозилъ даже всѣхъ ихъ разогнать. Съ новымъ директоромъ М. А. Философовымъ, оказавшимся старымъ товарищемъ его по кадетскому корпусу, первое время онъ жилъ мирно и дружно, не трогалъ и инспектора Шестакова, котораго зналъ ранѣе, какъ учителя греческаго языка въ Смоленской гимназiи. „У насъ, —говоритъ П. Д.,—образовалось довольно согласное трiо. Почетный попечитель, не желая обидѣть своего кадетскаго товарища, не вмѣшивался слишкомъ усердно въ дѣла, хотя и подавалъ директору совѣты въ родѣ такихъ: „А учителя Г., братъ, нужно непремѣнно выгнать; онъ пьяница страшный, у него, посмотри, отъ пьянства носъ красный". Въ дѣйствительности же учитель Г. только и пилъ, что чай съ вареньемъ, ни водки, ни вина въ ротъ не бралъ, но былъ очень невзраченъ: безъ руки, лицо угреватое, носъ сизо-красный, но человѣкъ былъ добрый, веселый, сердечный и учитель знающiй, усердный и энергическiй *). На такiе со-

---

*) Гаврiилъ Антоновичъ Гурскiй, младшiй учитель русскаго языка (1851—1868). Сынъ священника и уроженецъ Черниговской губернiи, онъ воспитывался сначала въ духовной семинарiи, а затѣмъ въ Московскомъ университетѣ, гдѣ, между прочимъ, былъ товарищемъ и прiятелемъ извѣстнаго поэта А. И. Полежаева. По окончанiи университета, со степенью дѣйствительнаго студента словеснаго отдѣленiя, онъ долгое время служилъ учителемъ въ разныхъ уѣздныхъ училищахъ, былъ штатнымъ смотрителемъ училищъ въ г. Порѣчьѣ Смол. губ., а съ 1851 по 1868 г.г. преподавалъ русскiй языкъ въ низшихъ классахъ Смоленской гимназiи.

вѣты директоръ отвѣчалъ: „Погоди, братъ, дай осмотрѣться“, и графъ Б. успокаивался. Все шло на первыхъ порахъ тихо и гладко“.

Этотъ миръ и согласіе продолжались, однако, недолго. Что-то вышло между женами почетнаго попечителя и директора, и черезъ нѣсколько времени послѣдній получилъ отъ попечителя округа донесенія графа Б. о непорядкахъ въ гимназіи и пансіонѣ. Это было начало. Затѣмъ пошли всевозможныя дрязги и доносъ за доносомъ. Почетный попечитель доносилъ въ учебный округъ, что директоръ Философовъ ничѣмъ не занимается, что его забралъ въ руки инспекторъ и вертитъ всѣмъ, и что въ гимназіи и въ пансіонѣ полный безпорядокъ, такъ что, посѣтивъ однажды ночью благородный пансіонъ, онъ нашелъ даже дежурнаго надзирателя спящимъ.

Частыя и многословныя донесенія графа Буксгевдена побудили попечителя округа пріѣхать въ Смоленскъ на ревизію.

„Вѣсть о пріѣздѣ попечителя,—разсказываетъ П. Д.,— распространилъ, помнится, самъ почетный попечитель. Эта вѣсть нагнала порядочный страхъ на учительскій персоналъ: боялись вліянія графа Б., который уже давно многимъ грозилъ, что ихъ выгонятъ, только бы ему увидѣться съ попечителемъ округа. Памятна мнѣ комическаа сцена, которой я самъ былъ свидѣтелемъ. Прихожу я въ учительскую и вижу: стоитъ передъ зеркаломъ учитель Г., тотъ самый, изгнанія котораго желалъ графъ Б., укоризненно качаетъ головой и говоритъ:

— Ахъ ты рожа, рожа! Вотъ пріѣдетъ Владиміръ Ивановичъ Назимовъ, посмотритъ на тебя и скажетъ: гоните вонъ эту красноносую, угреватую рожу,—видно, что пьетъ горькую“.

Пріѣхалъ попечитель округа въ Смоленскъ и три дня тщательно ревизовалъ гимназію съ благороднымъ пансіономъ. При ревизіи присутствовалъ и графъ Буксгевденъ.

„Въ пансіонѣ попечитель округа осматривалъ все: кровати, тюфяки, постельное и носильное бѣлье, платье, шкафчики воспитанниковъ, ихъ книги и тетради,—и все расхваливалъ. Почетный попечитель обратился къ попечителю округа съ предложеніемъ: „Не угодно ли вашему превосходительству осмотрѣть больницу?“ Больница помѣщалась во флигелѣ крайне тѣсно. Попечитель округа пошелъ въ больницу, осмотрѣлъ все и при осмотрѣ нѣсколько разъ повторялъ; „Вотъ порядокъ, вотъ чистота образцовые вездѣ въ пансіонѣ, тѣсно только очень, но въ этомъ виновато дворянство, а не начальство гимназіи“.

То же самое было и при осмотрѣ гимназіи. Попечитель посѣщалъ классы, слушалъ преподаваніе, отвѣты учениковъ. Учителю Г., послѣ урока и моей рекомендаціи, подалъ руку съ словомъ: „благодарю“. По окончаніи осмотра, въ залѣ педагогическаго совѣта, въ присутствіи почетнаго попечителя, онъ хвалилъ все и всѣхъ, объявлялъ благодарность директору и инспектору за прекрасный, веселый и добрый видъ воспитанниковъ, за ихъ выдержку, за успѣшное ученіе, за порядокъ... „Да,—закончилъ онъ, смотря въ упоръ на почетнаго попечителя,—дисциплина, порядокъ во всемъ и чистота образцовые,—благодарю отъ души!“—и пожалъ руку директору. Почетный попечитель даже съежился: ему, видимо, было очень не по себѣ.

Накануне отъѣзда изъ Смоленска, вечеромъ, попечитель округа пригласилъ директора и меня къ себѣ, на чай. За чаемъ онъ разсказывалъ намъ, какъ онъ отдѣлалъ почетнаго попечителя.

— Вообразите, явился вчера утромъ съ доносомъ на васъ (смотритъ на меня). Знаете ли вы, что вы уголовный преступникъ, что васъ въ Сибирь надо сослать, такъ какъ вы устроили здѣсь тайное общество... Изъ кого же?—Изъ учениковъ, изъ дѣтей! Это мнѣ донесъ вашъ почетный попечитель. Я выслушалъ его, повидимому, спокойно, хотя эта низость взволновала меня ужасно. Постой же, голубчикъ, думаю: я тебя проучу. Знаете, графъ, говорю я ему, сообщенное вами слишкомъ важно. Потрудитесь изложить все это письменно и доставьте мнѣ завтра утромъ! Сегодня утромъ голубчикъ является ко мнѣ съ бумагою. Я раскрылъ, пробѣжалъ глазами, вижу—то же, что онъ говорилъ. Тогда я и принялся на него кричать, отдѣлывать его по—военному. Онъ было въ графскую амбицію вломился.—Ваше Превосходительство, — говоритъ, прикладывая руку къ уху,—я немного крѣпокъ на ухо: говорите погромче, погромче! —Что?—крикнулъ я на него: молчать, руки по-швамъ! Я говорю вамъ, какъ генералъ-адъютантъ моего всемилостивѣйшаго государя. Ну, и отдѣлалъ молодца по-свойски. Скажите пожалуйста! Выдумалъ этакую клевету, а еще руку къ уху: „я крѣпокъ на ухо“. Будетъ онъ помнить!... *).

На другой день, 9-го ноября 1853 г., получено было на имя директора слѣдующее предложеніе попечителя округа за № 510:

„При обозрѣніи моемъ здѣшней губернской гимназіи и принадлежащаго ей благороднаго пансіона, переведеннаго въ корпусъ гимназіи по неудобствамъ и ветхости прежняго зданія, я усмотрѣлъ слѣдующее.

Не взирая на тѣсное помѣщеніе учениковъ, въ заведеніи содержится примѣрная чистота и порядокъ; у самихъ учениковъ веселый и смѣлый взглядъ, непринужденность и находчивость въ отвѣтахъ; содержаніе ихъ, какъ въ отношеніи одежды, такъ и пищи, совершенно удовлетворительно; сверхъ того, мнѣ пріятно было видѣть ихъ чистоплотность, способствующую всегда къ физическому здоровью дѣтей. Въ отношеніи ихъ научнаго образованія, при посѣщеніи классовъ, я остался совершенно довольнымъ ихъ отвѣтами на предложенные мною вопросы. Приращеніе же числа воспитанниковъ противу прежнихъ годовъ и тѣ лестные отзывы о заведеніи, которые я получилъ отъ правительственныхъ и почетныхъ лицъ г. Смоленска, свидѣтельствуютъ мнѣ о нравственномъ направленіи дѣтей, ввѣренныхъ надзору вашего высокоблагородія. При повѣркѣ денежной суммы, хранящейся въ уѣздномъ казначействѣ, я нашелъ оную въ совершенной цѣлости, а приходо-расходныя книги въ должномъ порядкѣ.

---

*) *Историч. Вѣстникъ* 1891 г., № 3, стр. 714—718.

Приписывая такое прекрасное положеніе гимназіи и благороднаго пансіона вашей ревностной службѣ и вашимъ стараніямъ исполнять возложенную на васъ священную обязанность воспитанія, я считаю пріятнѣйшимъ долгомъ объявить вамъ, милостивый государь, и г. инспектору классовъ искреннюю благодарность, въ полной увѣренности, что заведеніе, вами управляемое, останется и впредь при тѣхъ же прекрасныхъ началахъ. Таковую мою благодарность и надежду прошу васъ передать всѣмъ г.г. преподавателямъ и надзирателямъ, равномѣрно объявить и всѣмъ ученикамъ, сколько я остался ими доволенъ, за что и благодарю ихъ сердечно".

Вмѣстѣ съ этимъ почетному попечителю гимназіи была поставлена на видъ крайняя тѣснота помѣщенія благороднаго пансіона, причемъ попечитель округа предупреждалъ, что, если у дворянства не окажется средствъ къ отведенію для пансіона лучшаго дома, онъ принужденъ будетъ закрыть его, а воспитанниковъ перевести въ пансіоны ближайшихъ губерній *).

---

*) Однако лучшаго и болѣе обширнаго помѣщенія для пансіона дворянство не нашло, вслѣдствіе чего изъ нижняго этажа гимназическаго зданія (прежняго, гдѣ нынѣ Маріинская 1-ая женская гимназія) пришлось вывести квартиру директора, канцелярію и помѣщеніе для сторожей въ частный домъ генеральши Л. Г. Ермолаевой (на Вознесенской же улицѣ, противъ гимназіи, гдѣ теперь домъ г. Баранова), откуда черезъ нѣсколько времени директорская квартира переведена была въ домъ купца Никитина, гдѣ и находилась до перехода гимназіи въ новое (теперешнее) зданіе, послѣдовавшаго въ 1864 году. Пансіонъ помѣстился въ верхнемъ этажѣ гимназіи, а классы распредѣлились въ прежнемъ помѣщеніи директора и его канцеляріи и частію во 2-мъ этажѣ. Въ освободившемся же старомъ и тѣсномъ зданіи пансіона размѣщены были сначала приходское и уѣздное училища съ дополнительнымъ классомъ землемѣрія (сущ. съ 1843 г.), а впослѣдствіи тамъ устроились фундаментальная библіотека, параллельныя отдѣленія I, II и III классовъ, состоявшія изъ вольно-приходящихъ учениковъ, и квартиры инспектора, надзирателя за приходящими учениками и бухгалтера.

IV.

Выходъ въ отставку директора Философова и порученіе его должности П. Д. Шестакову. Особенности его педагогической системы. Актъ 23 января 1854 года. Севастопольская оборона и ея вліяніе на гимназическую молодежь. Патріотическія манифестаціи въ Дворянскомъ Собраніи; Шестаковъ, какъ стихотворецъ и декламаторъ. Пятидесятилѣтняя годовщина Смоленской гимназіи. Адресъ Смоленскаго дворянства Шестакову. Утвержденіе его въ должности директора. Актъ 12 января 1856 года. Отношеніе къ Шестакову общества, воспитанниковъ и сослуживцевъ.

После ревизіи генералъ-адъютанта В. И. Назимова графъ Буксгевденъ не прекратилъ своихъ преслѣдованій и придирокъ къ начальству Смоленской гимназіи. Ожесточенный дѣйствіями попечителя округа и своей неудачей, онъ, по словамъ П. Д., сталъ бомбардировать непріятными запросами и отношеніями директора, отвѣчая на которыя послѣдній, и безъ того больной и желчный человѣкъ, раздражался еще болѣе. Все это, наконецъ, до такой степени опротивѣло мягкосердечному и благородному М. А. Философову, что онъ рѣшился уйти, взялъ долговременный отпускъ и 15 декабря 1853 г., сдавъ на законномъ основаніи должность свою инспектору, уѣхалъ изъ Смоленска съ тѣмъ, чтобы болѣе не возвращаться. Впослѣдствіи онъ былъ перемѣщенъ директоромъ училищъ Тульской губерніи, но за болѣзнью отказался отъ службы вовсе и вышелъ въ отставку.

Управленіе Смоленскою гимназіей перешло, такимъ образомъ, къ ея инспектору П. Д. Шестакову. Для защиты же его, какъ человѣка еще молодого, отъ нападеній почетнаго попечителя и „для общаго совѣщанія во всѣхъ дѣлахъ дирекціи“ командированъ былъ инспекторъ казенныхъ училицъ Московскаго учебнаго округа П. К. Ѳедоровъ, который и пробылъ съ этою цѣлью въ Смоленскѣ немного болѣе трехъ мѣсяцевъ. Такъ какъ директоръ Философовъ до перемѣщенія своего въ Тулу считался на службѣ въ Смоленскѣ, то Шестакову пришлось управлять гимназіей и всей дирекціей училищъ безвозмездно болѣе года, до тѣхъ поръ, пока состоялось оффиціальное назначеніе его сначала исправляющимъ должность директора (8 февраля 1855 г.), а затѣмъ и утвержденіе въ этой должности (21 апрѣля 1857 г.). Къ этому времени оставилъ постъ почетнаго попечителя гимназіи и графъ Буксгевденъ. Въ виду происходившей тогда Крымской кампаніи онъ поступилъ добровольцемъ въ ополченіе и на второмъ переходѣ скончался отъ холеры *).

Сдѣлавшись единоличнымъ и полнымъ хозяиномъ въ гимназіи, П. Д. Шестаковъ сталъ еще внимательнѣе къ ввѣренному ему учебному заведенію и, всемѣрно стараясь поднять его на надлежащую высоту, самъ входилъ во всѣ стороны школьнаго обихода, не упуская ни одной мелочи, ни одной детали какъ по части чисто учебной, такъ въ особенности въ дѣлѣ религіозно-нравственнаго воспитанія учащихся. Не покидая гимназіи въ часы классныхъ занятій, посѣщая уроки преподавателей и самолично замѣняя отсутствующихъ изъ нихъ, онъ всю остальную часть дня попрежнему посвящалъ благородному пансіону. Въ замкнутый кругъ воспитанниковъ послѣдняго онъ стремился внести возможно болѣе семейности. „Въ нашемъ тѣсномъ гимназическомъ пансіонѣ,—вспоминаетъ П. Д.,—жизнь сложилась какъ-то семейно. Особенно близко соединяло насъ всѣхъ время говѣнія и болѣзнь воспитанниковъ. Во время говѣнія я обыкновенно читалъ пансіонерамъ „*Училища благочестія*“, „*Избранныя житія святыхъ*“, „*Евангеліе*“, передъ исповѣдью „*Правила*“, послѣ исповѣди *акафистъ*, свѣтлый праздникъ проводилъ вмѣстѣ съ ними“.

---

*) Мѣсто его занялъ, по избранію дворянства, Діодоръ Андреевичъ Энгельгардтъ, очень богатый помѣщикъ, имѣвшій за собою болѣе 700 душъ крестьянъ въ Смоленской, Калужской и Могилевской губерніяхъ.

Если кто-нибудь изъ воспитанниковъ болѣлъ, за нимъ ухаживали его товарищи, точно сестры милосердія. „Часто мы,—говоритъ Шестаковъ,—прислуживали у постели тяжко больного чуть не всю ночь. И какъ отрадно бывало, когда удается выходить опасно больного. Помню я, какъ Богъ помогъ спасти отъ холеры воспитанника Л-ва. Онъ уже весь посинѣлъ, и докторъ, болѣе для успокоенія совѣсти, велѣлъ ему приставить горчичникъ на грудь и желудокъ на четверть часа. Я приказалъ при себѣ изготовить сильный горчичникъ и при мнѣ поставить и сѣлъ на постели больного, твердо рѣшившись держать горчичникъ до тѣхъ поръ, пока произойдетъ какая-либо замѣтная перемѣна въ состояніи больного. Проходитъ четверть часа, полчаса— больной и не чувствуетъ горчичника. Черезъ три четверти часа больной хватается рукой за то мѣсто, гдѣ поставлены горчичники, и начинаетъ жаловаться на боль, черезъ часъ онъ начинаетъ метаться, говоритъ, что боль такая жгучая, такая невыносимая, что если не снимутъ горчичниковъ, то онъ умретъ отъ боли. Я говорю ему шутливо, что воспитанникъ не смѣетъ умереть безъ позволенія директора, а я для того и сижу близъ него, чтобы не допустить смерти. „Ну, по крайней мѣрѣ, положите мнѣ руку свою на голову,—мнѣ такъ легче будетъ“. Я исполнилъ желаніе больного и продержалъ горчичникъ еще минутъ пятнадцать, пока не замѣтилъ, что больной сталъ согрѣваться, и лицо его дѣлалось бѣлѣе.

Пріѣхавшій черезъ полчаса послѣ этого докторъ удивился счастливой перемѣнѣ, происшедшей съ больнымъ. На вопросъ мой, сдѣланный, конечно, не при больномъ, не причастить ли его, докторъ отвѣтилъ: „ему теперь лучше; впрочемъ, какъ хотите, только чтобы это не обезпокоило больного“. По отъѣздѣ доктора я сталъ разсказывать больному, какъ опасно въ прошломъ году былъ боленъ такой-то и какъ ему стало легче тотчасъ послѣ причастія, и онъ черезъ нѣсколько дней выздоровѣлъ. „Ахъ, — прервалъ меня больной,—пригласите пожалуйста священника: я хочу причаститься“.—„Изволь, мой другъ!“ отвѣчалъ я и тотчасъ послалъ за священникомъ. А когда онъ пришелъ, я предупредилъ его, просилъ ободрить больного и въ своей бесѣдѣ съ нимъ преимущественно остановиться на томъ, что больной получитъ и облегченіе отъ болѣзни вмѣстѣ съ прощеніемъ грѣховъ. Когда больной окончилъ исповѣдь, священникъ вышелъ ко мнѣ въ другую комнату, гдѣ я ждалъ, и говоритъ: „больной желаетъ васъ видѣть“. Я вошелъ и спросилъ: „Что тебѣ нужно, мой милый?“—„Будьте такъ добры—поддержите мнѣ голову“. Я поддержалъ его голову,—онъ принялъ Св. Дары и тотчасъ же, взглянувъ на меня, весело промолвилъ: „Мнѣ легче стало!“—„Ну вотъ видишь, мой другъ: черезъ нѣсколько дней будешь здоровъ“. И дѣйствительно, не прошло и недѣли, какъ нашъ больной совершенно выздоровѣлъ *).

Изъ этого видно, съ какой трогательной заботливостью и истинно отеческою любовью относился П. Д. Шестаковъ къ воспитанникамъ пансіона и какое важное значеніе придавалъ близости къ нимъ со стороны воспитателей. Въ одномъ изъ годовыхъ отчетовъ о состояніи Смоленской гимназіи и благороднаго при ней пансіона онъ писалъ попечителю округа, между прочимъ, слѣдующее: „Кромѣ старшаго и дежурнаго надзирателей за воспитанниками наблюдаетъ инспекторъ, сообща со мною. Опытъ многихъ лѣтъ показалъ мнѣ, что непосредственное и непрестанное наблюденіе начальства устанавливаетъ болѣе правильныя отношенія между надзирателями и воспитанниками и предупреждаетъ неурядицы, могущія случиться во всякомъ заведеніи. Присутствуя постоянно въ заведеніи, начальникъ узнаетъ каждаго не по слухамъ только и по отзывамъ надзирателей, но лично, по собственному опыту и наблюденію, а такое знакомство съ воспитанниками даетъ возможность дѣйствовать на нихъ вѣрнѣе, сообразно съ ихъ характеромъ и наклонностями. Въ дѣлѣ воспитанія я привыкъ дѣйствовать мѣрами мягкими—убѣжденіемъ и любовію и только тогда, когда эти мѣры не приносятъ желанныхъ результатовъ, прибѣгаю къ строгости“.

---

*) „П. Д. Шестаковъ“, ст. А. С. Рождествина стр. 32—33.

Важное достоинство педагогической системы Шестакова заключалось въ томъ, что онъ уже въ то время и чуть ли не первый изъ директоровъ Смоленской гимназіи ясно понялъ необходимость взаимодѣйствія школы и семьи, ту простую истину, что семья и школа не могутъ и не должны быть раздѣляемы, и, для проведенія этой аксіомы въ общественное сознаніе, изыскивалъ и предпринималъ все отъ него зависящее, чтобы заинтересовать общество жизнью школы, приблизить его къ послѣдней, занять и увлечь ея успѣхами родителей и семьи учащихся. Для этого онъ прибѣгаетъ къ самой широкой популяризаціи школы въ обществѣ путемъ привлеченія его къ различнымъ школьнымъ торжествамъ и празднествамъ, какъ-то: годичные акты, ученическіе спектакли, литературно-музыкальные вечера и т. п., устраивая ихъ возможно торжественнѣе и чаще и приглашая на нихъ возможно больше публики. Насколько такая мѣра оказалась дѣйствительною, свидѣтельствуютъ слѣдующія впечатлѣнія посѣтителей школьныхъ праздниковъ, выраженныя на страницахъ единственнаго въ то время въ Смоленскѣ періодическаго изданія—„Смоленскія Губернскія Вѣдомости". Вотъ что, напримѣръ, пишетъ тамъ *) одинъ изъ посѣтителей торжественнаго акта, состоявшагося въ гимназіи 23 января 1854 года.

„Въ часъ пополудни въ залѣ гимназіи собрались посѣтители обоего пола и прибыли: преосвященный Тимоѳей, епископъ Смоленскій и Дорогобужскій, высшее духовенство, начальникъ губерніи (генералъ-лейтенантъ Н. А. Ахвердовъ), губернскій предводитель дворянства (князь М. В. Друцкой-Соколинскій), окружной инспекторъ Московскаго учебнаго округа (П. К. Ѳедоровъ) и прочіе высшіе военные и гражданскіе чиновники.

Сначала хоръ пѣвчихъ благороднаго пансіона пропѣлъ молитву: „Царю Небесный", послѣ чего архипастырь благословилъ предстоявшихъ,—и хоръ пѣвчихъ отвѣчалъ на его благословеніе: „Ис-полла-эти, деспота!".

---

*) Смол. Губерн. Вѣд." 1854 г., № 6 неоффиціальной части.

Затѣмъ тотъ же хоръ, съ аккомпаниментомъ гимназическаго оркестра музыки, исполнилъ гимнъ: „Боже, Царя храни!“.

Когда всѣ заняли свои мѣста, секретарь педагогическаго совѣта гимназіи, старшій учитель В. Е. Никитинъ *) прочелъ оффиціальное письмо губернскаго предводителя дворянства къ воспитанникамъ гимназіи и дворянскаго пансіона, присланное имъ наканунѣ акта при отношеніи къ и. д. директора училищъ, слѣдующаго содержанія:

„Любезныя дѣти! Говорю съ вами языкомъ родителей вашихъ, имѣя счастье быть ихъ представителемъ. Вы участвовали въ чрезвычайномъ и торжественномъ собраніи дворянства 19 января. Тамъ было поручено и завѣщано вамъ, грядущимъ на смѣну нашего поколѣнія, храненіе драгоцѣнныхъ памятниковъ Монаршаго вниманія Смоленскому дворянству—Всемилостивѣйше пожалованная оному въ память Отечественной войны картина сраженія при Смоленскѣ **) и полученный мною чрезъ начальника губерніи Высочайшій рескриптъ въ Бозѣ почивающаго Государя Императора Александра I, данный 9 іюля 1812 года на имя Смоленскаго гражданскаго губернатора, въ коемъ Его Величество соизволилъ изъявить Смоленскому дворянству особенное Свое благоволеніе за готовность вооружить болѣе 20000 ратниковъ въ подкрѣпленіе арміи и въ защиту губерніи отъ непріятеля, вмѣстѣ съ собственноручною запискою о распредѣленіи выставленнаго тогда дворянствомъ ополченія. Вы были свидѣтелями священныхъ восторговъ, которыми преисполнены были сердца вашихъ родителей отъ высокихъ знаковъ Монаршаго благоволенія; несмотря на юность свою, вы уже способны и понять, и уразумѣть, что они были чистымъ выраженіемъ любви къ Богу и Государю, которую родители внушали и передали вамъ съ колыбели, и которая должна быть драгоцѣннѣйшимъ наслѣдствомъ вашимъ.

---

*) Викторъ Елисѣевичъ Никитинъ, воспитанникъ Смоленской гимназіи выпуска 1835 г. и Московскаго университета, служилъ преподавателемъ математики и физики съ 1842 г., затѣмъ былъ инспекторомъ сначала Калужской, а потомъ и Смоленской гимназіи (съ февраля 1857 г. по сентябрь 1868 г.).

**) Эта картина, точная копія съ оригинала баварскаго художника Гессе, „Сраженіе подъ Смоленскомъ въ 1812 году“, болѣе 5 арш. въ длину и 3 арш. въ ширину, украшающая и по сіе время залу Дворянскаго Собранія, представляетъ живописный видъ Смоленска изъ-за Московской заставы и тотъ моментъ сраженія, когда послѣ многихъ приступовъ весь городъ былъ объятъ пламенемъ, войска наши отступали, а правый и лѣвый фланги полчищъ Наполеона, огибая городскую зубчатую стѣну, спускались съ нагорныхъ береговъ Днѣпра къ мосту черезъ него, чтобы отрѣзать отступленіе корпуса, защищавшаго Смоленскъ. Аттаки нашей кавалеріи, отражавшей натискъ праваго непріятельскаго фланга, изображены превосходно. На первомъ планѣ вы видите смятеніе жителей, уносящихъ свои пожитки, обозы, перевозку раненыхъ, отступающія колонны, а влѣво подлѣ батареи, дѣйствующей на правый непріятельскій флангъ, группу генераловъ и между ними узнаете: главнокомандующаго Барклая-де-Толли, князя Багратіона, Ермолова, Платова и другихъ.

Желая, чтобы ваши чувства крѣпли и укоренялись въ сердцахъ вашихъ, я съ особеннымъ удовольствіемъ въ день вашего праздника препровождаю вамъ копіи съ постановленіемъ чрезвычайнаго собранія дворянства 18-го и торжественнаго акта 19-го января въ память этого великаго для всѣхъ Смолянъ событія".

По прочтеніи этихъ документовъ испр. должн. директора училищъ П. Д. Шестаковъ сказалъ воспитанникамъ слово, восторженное, убѣдительное, полное задушевной теплоты и истиннаго сочувствія къ ихъ счастію. Въ немъ онъ объяснилъ имъ важность участія ихъ въ собраніи отцовъ своихъ, значеніе полученныхъ ими отъ губернскаго предводителя документовъ; указалъ, что они должны цѣнить завѣщанный имъ даръ, хранить и передавать какъ святыню, будущему поколѣнію и, слѣдуя примѣру своихъ предковъ и отцовъ, безпредѣльною любовію и преданностью къ монарху и отчизнѣ быть достойными ихъ потомками.

Дѣти отвѣчали кликами: ура!

Обращаясь затѣмъ къ губерн. предводителю дворянства, П. Д. Шестаковъ выразилъ глубокую признательность за столь лестное вниманіе его и дворянства къ воспитанникамъ и провозгласилъ имена лицъ, оставившихъ память о себѣ пожертвованіями для благороднаго пансіона. Далѣе былъ прочтенъ краткій отчетъ о состояніи гимназіи и пансіона, объ образѣ надзора и преподаванія, о занятіяхъ и успѣхахъ воспитанниковъ, ясно свидѣтельствовавшій, къ общей радости, о достигнутыхъ утѣшительныхъ и прекрасныхъ результатахъ.

За симъ испр. должн. директора отъ лица всего заведенія принесъ искреннюю признательность г.г. посѣтителямъ за постоянное, живое участіе къ благосостоянію заведенія и лестные отзывы о воспитанникахъ, а дѣтямъ, высказавъ благодарность за искреннюю любовь и прямое довѣріе къ своимъ начальникамъ и наставникамъ, за ихъ усердіе къ занятіямъ и благородную, чистую нравственность, объяснилъ, какое удовольствіе и радость доставляютъ они своими успѣхами и благонравіемъ родителямъ и воспитателямъ, и просилъ трудиться попрежнему...

Эта рѣчь, сказанная съ жаромъ и неподдѣльнымъ воодушевленіемъ, произвела сильное впечатлѣніе и тронула присутствовавшихъ до слезъ.

Потомъ провозглашены имена учениковъ, удостоенныхъ награды за отличные успѣхи и благонравное поведеніе. Каждый награждаемый, по произнесеніи его имени, при звукахъ музыки, игравшей тушъ, подходилъ къ преосвященному и прочимъ высшимъ лицамъ, которые удостаивали преуспѣвшихъ привѣтствія и вручали имъ награды.

Прекрасная была картина! Всѣ посѣтители встали съ своихъ мѣстъ, чтобы лучше видѣть этотъ обрядъ и полюбоваться веселыми и довольными лицами награждаемыхъ воспитанниковъ. Въ это время стоило наблюдать и самихъ посѣтителей: многіе изъ нихъ, при имени сына или близкаго имъ, видимо, приходили въ восторгъ, и, мы увѣрены, радость ихъ была не менѣе радости награждаемыхъ. Вотъ истинно счастливыя минуты для родителей, наставниковъ и учащихся!...

Послѣ раздачи наградъ хоръ пѣвчихъ исполнилъ духовный концертъ по окончаніи котораго преосв. Тимоѳей сказалъ воспитанникамъ поучительное, вполнѣ доступное юнымъ и воспріимчивымъ ихъ душамъ, слово на многозначащій текстъ изъ Св. Писанія: „Премудрость не внидетъ въ злохудожную душу“. На слова маститаго архипастыря хоръ отвѣчалъ: „Ис-полла-эти, деспота!“.

Въ заключеніе преосвященный и начальникъ губерніи выразили испр. должн. директора гимназіи признательность за благоустройство ввѣренной ему части, и актъ былъ оконченъ все тѣмъ же, потрясающимъ душу каждаго русскаго, гимномъ: „Боже, Царя, храни!“...

Въ томъ же номерѣ „Смол. Губ. Вѣдомостей“ напечатанъ отрывокъ изъ письма въ деревню Смоленскаго обывателя о пріятномъ впечатлѣніи, вынесенномъ имъ съ гимназическаго акта 23 января 1854 г., и о важномъ значеніи подобныхъ празднествъ и въ общественной жизни, и въ дѣлѣ школьнаго образованія и воспитанія.

„Всѣ впечатлѣнія, которыя въ дѣтскихъ лѣтахъ ложатся на молодую воспріимчивую душу,—говоритъ авторъ этого письма,—остаются всю жизнь въ глубинѣ ея. Лучшія наши воспоминанія—воспоминанія этого счастливаго возраста: ни утраты, ни тяжелый опытъ,—ничто не смоетъ съ души первыхъ впечатлѣній; они навсегда останутся дѣвственно свѣжими. Вотъ почему и этотъ актъ не изгладится изъ памяти дѣтей, какъ обычная ежегодная раздача наградъ; но сохранится ими свято, какъ одинъ изъ лучшихъ дней ихъ жизни, и слова ихъ начальника, съ любовію къ нимъ обращенныя, принесутъ прекрасный плодъ въ будущемъ. Такъ вѣрю я, такъ думаютъ всѣ родители!“.

Эти замѣтки на столбцахъ мѣстной газеты, принадлежащія, несомнѣнно, перу родителей тогдашнихъ питомцевъ гимназіи, ясно говорятъ за то, что общество того времени относилось къ школѣ далеко не пассивно, а съ захватывающимъ интересомъ къ ея успѣхамъ, къ ея внутренней жизни. И Шестаковъ былъ вполнѣ правъ, всячески стараясь сблизить семью съ школой, пробудить въ обществѣ интересъ къ ея радостямъ, печалямъ и нуждамъ, возможно рельефнѣе показать и разъяснить ея труды и результаты ихъ. Конечно, дѣлать это онъ могъ только при полномъ и гордомъ сознаніи, что скрывать ему нечего, что трудная и отвѣтственная задача воспитанія дѣйствительно выполняется, и что вообще школьное дѣло ставится имъ на надлежащую высоту.

Развивая въ воспитанникахъ Смоленской гимназіи и благороднаго пансіона религіозность, сердечность и стремленіе ко всему прекрасному, П. Д. Шестаковъ не могъ, конечно, оставить безъ вниманія и того высокаго чувства, которое называется любовью къ родинѣ или патріотизмомъ. Этому благопріятствовали и историческія событія того времени—памятная въ нашей исторіи Крымская кампанія и славная оборона Севастополя, которая, вызвавъ чрезвычайный подъемъ патріотическихъ чувствъ въ русскомъ обществѣ, нашли откликъ и въ сердцахъ тогдашней молодежи.

„Патріотическій духъ дѣтей,—разсказываетъ тогдашній гимназистъ О. Н. В-въ, — поддерживался родителями, родными, наставниками и, главнымъ образомъ, П. Д. Шестаковымъ и губернскимъ предводителемъ дворянства княземъ М. В. Друцкимъ-Соколинскимъ, сынъ котораго, Василій, былъ среди насъ въ пансіонѣ. Князь дѣлалъ насъ причастными ко всѣмъ собраніямъ дворянъ, происходившимъ по случаю войны. Тамъ въ дворянскихъ залахъ, присутствовали мы при патріотическихъ рѣчахъ и манефистаціяхъ; князь обращался къ намъ и выслушивалъ наши отвѣтныя рѣчи. Тамъ во время выборовъ ополченцевъ нашъ дорогой Петръ Дмитріевичъ воодушевлялъ избирателей и избираемыхъ своимъ ораторскимъ словомъ и декламацiей своихъ собственныхъ стиховъ. У себя, въ пансіонѣ, мы дергали корпію для раненыхъ воиновъ и жертвовали на алтарь отечества послѣдніе гроши. Въ ту пору мы всѣ готовы были сложить свои головы за родину и многіе изъ учениковъ гимназіи такъ и ушли юнкерами въ ряды дѣйствующей арміи“ *).

---

*) Какъ видно изъ дѣлъ архива гимназіи, въ началѣ марта 1854 г. попечитель Московскаго учебнаго округа, генералъ-адъютантъ В. И. Нахимовъ, предписалъ представить ему именной списокъ учениковъ всѣхъ классовъ, которые пожелали бы, съ согласія своихъ родителей, немедленно поступить въ армію. При этомъ ученикамъ VII класса разрѣшено было тотчасъ же подвергнуться окончательнымъ испытаніямъ какъ по научнымъ предметамъ, такъ и

Первое торжественное собраніе дворянъ по этому поводу происходило, какъ сказано выше, 19 января 1854 г. Черезъ мѣсяцъ, 19 февраля, состоялось второе, еще болѣе торжественное, къ участію въ которомъ опять присланы были воспитанники гимназическаго пансіона. На этомъ собраніи княземъ М. В. Друцкимъ-Соколинскимъ была прочитана царская грамата на имя Смоленскаго дворянства, присланная въ отвѣтъ на его постановленіе 19 января, слѣдующаго содержанія: „Единогласное желаніе дворянства Смоленской губерніи обезпечить будущность до 2400 воиновъ изъ числа сражающихся нынѣ за вѣру, престолъ и отечество, свидѣтельствуетъ, что настоящее поколѣніе свято хранитъ доблестныя преданія 1812 года. Исполненіе столь достохвальнаго предположенія доставитъ намъ искреннее утѣшеніе.

Принимая съ душевною признательностью это новое доказательство истинно русскихъ чувствъ сего благороднаго сословія, Намъ особенно пріятно удостовѣрить его въ Нашемъ неизмѣнномъ къ нему благоволеніи“.

Чтеніе Высочайшей граматы сопровождалось слезами

въ знаніи строевого устава пѣхотной службы и ротнаго и баталіоннаго ученья, которое преподавалось въ гимназіи еще съ 1851 года. Такихъ учениковъ въ VII классѣ оказалось семеро: Введенскій Василій, Татариновъ Григорій, Филимоновы Михаилъ и Павелъ, Холодковскій Михаилъ, Шредерсъ Эдуардъ и Энгельгардтъ Петръ. Въ срединѣ марта имъ были произведены выпускныя испытанія и выданы похвальные аттестаты съ обозначеніемъ, въ видѣ особаго преимущества, права на производство въ офицеры по выслугѣ половины срока, положеннаго для этого при обычныхъ условіяхъ, притомъ, независимо отъ того, будутъ ли или нѣтъ вакансіи въ полкахъ, въ которые ихъ примутъ. Кромѣ того, въ теченіе 1854 года для поступленія въ военную службу выбыло 27 человѣкъ и изъ другихъ классовъ гимназіи, а именно: изъ VI—Давыдовъ Александръ, Головкинъ Николай, Ленцы Александръ, Слободчиковы Евгеній и Яковъ, Широковъ Петръ; изъ V—Верховскій Дмитрій, Давыдовъ Викторъ, Клачковъ Николай; изъ IV—Глинка Яковъ, Калакуцкій Ѳедоръ, Клемчицкій Владиміръ, Кульневъ Владиміръ, Михайловскій Іосифъ, Семичовъ Иванъ, Славинскій Константинъ, Тимоховичъ Нилъ, Чаславскій Николай, Щеховскій Сергѣй, Якоби Порфирій; изъ III—Глотовъ Иванъ, Посѣницкій Владиміръ, Римскій-Корсаковъ Михаилъ, Чичаговъ Николай, Шаховскій Иванъ, Шершевицкій Василій; изъ II—Курошъ Всеволодъ.

радости присутствовавшихъ и дружнымъ ура, которое нѣсколько разъ пронеслось по залѣ Дворянскаго Собранія. При поднесеніи же ея губернскимъ предводителемъ дворянства епископу Тимоѳею, маститый владыка, проникнутый чувствомъ благоговѣнія къ Помазаннику Божію, облобызалъ имя, начертанное рукою Державнаго Вѣнценосца, и на лицѣ всѣхъ выразился святой восторгъ вѣрноподданнической любви къ Монарху.

Такія минуты—справедливо говорятъ автору газетнаго отчета объ этомъ актѣ—назидательны для каждаго русскаго и въ особенности для юныхъ представителей будущаго поколѣнія. Онѣ оставятъ воспоминаніе, самое драгоцѣнное какъ для нихъ, такъ и для потомства“.

Свою горячую рѣчь по поводу новаго знака милости и благоволенія Императора Николая I къ Смоленскому дворянству кн. Друцкой-Соколинскій заключилъ слѣдующими словами: „Намъ остается только оправдать пожеланіе нашего возлюбленнаго Монарха. Но прежде всего обратимся къ преосвященнѣйшему владыкѣ съ просьбою вознести Господу Богу наше благодареніе и молитву о здравіи и долгоденствіи Государя Императора и всей Августѣйшей Императорской фамиліи“. Съ этими словами князь подошелъ къ аналою и положилъ подъ Евангеліе постановленіе дворянства, сказавъ: „Это—обѣтъ дворянства Смоленскаго“. Благоговѣйное и глубокое молчанія было выраженіемъ общаго сознанія этого обѣта.

По совершеніи молебствія съ провозглашеніемъ многолѣтія Государю Императору, всей Августѣйшей фамиліи и подвизающемуся на полѣ брани россійскому воинству, преосвященный сказалъ собранію краткое, но сильное и назидательное слово. Затѣмъ было прочитано письмо губернскаго предводителя къ воспитанникамъ Смоленскаго благороднаго пансіона:

„Любезныя дѣти! Мѣсяцъ тому назадъ, 19 января, здѣсь, въ этой самой залѣ, вы были участниками въ чрезвычайномъ и торжественномъ собраніи дворянства; вы были тогда свидѣтелями тѣхъ священныхъ восторговъ, которыми были преисполнены сердца вашихъ родителей отъ высокихъ знаковъ Монаршаго вниманія къ Смоленскому дворянству.

Изъ препровожденныхъ мною предъ симъ документовъ Вы знаете, что дворянство въ чрезвычайномъ собраніи своемъ 18-го прошедшаго января, единогласно выразило готовность: *для славы обожаемаго Монарха, по первому мановенію, снести на алтарь отечества себя и все достояніе свое и стать, до послѣдняго въ силахъ, въ ряды воинства, подвизающагося нынѣ за правое святое дѣло*. При этомъ дворянство единодушно выразило желаніе призрѣть въ своихъ имѣніяхъ до 2400 человѣкъ воиновъ изъ нижнихъ чиновъ, кои въ настоящую войну, сражаясь противъ враговъ, прольютъ свою кровь за отечество.

Вы знаете, что чрезвычайное собраніе отправило къ Государю Императору всеподданнѣйшее о томъ донесеніе.

Эти высокія чувства губерніи, выразившіяся въ чрезвычайномъ собраніи 19 января, не могли не достигнуть сердца нашего великаго Государя,—и Его Величество соизволилъ удостоить Смоленское дворянство Всемилостивѣйшимъ пожалованіемъ граматы.

Тогда дворянство торжествовало изъявленіемъ знаковъ Монаршаго вниманія къ заслугамъ нашихъ отцовъ. Настоящая же Его Императорскаго Величества грамата служитъ знакомъ Всемилостивѣйшаго одобренія за готовность нынѣшняго поколѣнія нашего доблестнаго дворянства.

Въ первомъ собраніи вамъ вручено и завѣшано храненіе драгоцѣнныхъ памятниковъ Монаршаго вниманія къ Смоленскому дворянству—Высочайшій рескриптъ почивающаго въ Бозѣ Государя Императора Александра Павловича и Всемилостивѣйше пожалованная нынѣ благополучно царствующимъ Государемъ дворянству, въ память отечественной войны *1812 года*, картина сраженія при Смоленскѣ.

Нынѣ, удостоенный счастья быть представителемъ дворянства, я отъ лица его поручаю вамъ храненіе новаго залога Монаршаго благоволенія къ Смолянамъ.

Дворянство увѣрено, что вы въ свое время будете достойными его представителями, и тѣ же чувства, которыя вы раздѣляете вмѣстѣ съ вашими отцами въ настоящую минуту, будутъ одушевлять васъ въ продолженіе всей вашей жизни. Оно увѣрено, что вы будете подражать славнымъ подвигамъ тѣхъ изъ Смолянъ, имена которыхъ уже отмѣчены на страницахъ отечественной исторіи. Даже и въ настоящую войну за православіе мы имѣемъ новые и достойные примѣры подражанія. Кто первый палъ подъ непріятельскими ядрами?—Смоленскій дворянинъ Верцаховскій. Кто уничтожилъ турецкій флотъ при Синопѣ?—Нашъ же дворянинъ Нахимовъ. Обратимся ли къ берегамъ Дуная, и тамъ найдемъ не мало Смолянъ, получившихъ громкую извѣстность.

Мнѣ особенно пріятно вручить вамъ нынѣ, въ дополненіе переданныхъ уже вамъ документовъ, въ копіи всеподданнѣйшее донесеніе чрезвычайнаго собранія дворянства и вслѣдствіе этого донесенія, Всемилостивѣйше пожалованную на имя дворянства Смоленской губерніи Высочайшую грамату".

На это письмо одинъ изъ воспитанниковъ пансіона отвѣчалъ слѣдующею рѣчью:

„Въ другой разъ мы удостоены принять участіе въ торжествѣ родителей нашихъ, въ другой разъ священный восторгъ отцовъ переливается живительными струями въ наши юныя души. Вдохновленные святыми чувствами родителей, мы съ пламеннымъ усердіемъ свято сохранимъ завѣщанное намъ и, какъ неприкосновенную святыню, передадимъ торжественно порученные намъ Царскіе дары слѣдующему за нами поколѣнію. Пусть священное пламя любви къ Вѣрѣ, Престолу и Отечеству вѣчно горитъ въ сердцахъ дворянства Смоленскаго, искони своею преданностью къ Престолу прославленнаго.

Ваше Сіятельство! вмѣстѣ съ чувствами безпредѣльнаго уваженія къ особѣ Вашей и горячей признательности за любовь и вниманіе къ намъ, какъ представитель доблестнаго дворянства, примите отъ насъ здѣсь, въ присутствіи нашихъ отцовъ, предъ зерцаломъ—символомъ правды и мира, предъ лицомъ святителя Божія, предъ изображеніемъ обожаемаго

Монарха и предъ иконою всегдашней заступницы Смоленска, обѣтъ искренній, изъ глубины восторженныхъ сердецъ исходящій.

Мы любимъ и будемъ любить свою родину вѣчно и пламенно, съ теплой молитвою будемъ благоговѣйно припадать къ святымъ именамъ, молясь о здравіи и благоденствіи Царя и всего Августѣйшаго Дома, а въ лѣтахъ мужества съ отвагой нашихъ дѣдовъ и отцовъ будемъ стоять за Вѣру, Русь и Царя Православнаго, горячо, съ дѣтской любовью нами любимаго".

Эта рѣчь, сказанная робко, но отъ души, произвела сильное впечатлѣніе на всѣхъ слушателей, ибо всякій чувствовалъ, что въ ней говорило сердце, живо проникнутое священнымъ восторгомъ.

Рѣчь была заключена гимномъ, написаннымъ по этому случаю П. Д. Шестаковымъ и положеннымъ на музыку. Пѣли двое воспитанниковъ благороднаго пансіона въ сопровожденіи хора и оркестра.

Да здравствуетъ Царь православный
На страхъ и на гибель врагамъ,
Да здравствуетъ Царь нашъ державный
На радость отчизны сынамъ!

* * *

Любимой отчизны алтарь
Смоляне любовью сердецъ
Теперь окружаютъ, какъ встарь
То дѣлали дѣдъ и отецъ.

* * *

За родину, Вѣру, Царя,
Усердьемъ священнымъ горя,
Готовы на призывъ святой
Стать дружно въ побѣдный всѣ строй.

* * *

И нынѣ, какъ было и встарь,
За вѣрность къ отчизнѣ нашъ Царь

Привѣтъ намъ шлетъ царственный свой
И слово любви дорогой.

* * *

Мы будемъ даръ Царскій хранить,
И звучно онъ будетъ гласить,
Что вѣрность къ царямъ не умретъ,
Что изъ рода въ родъ она перейдетъ.

* * *

Да здравствуетъ Царь православный
На страхъ и на гибель врагамъ,
Да здравствуетъ Царь нашъ Державный
На радость отчизны сынамъ!

Торжество закончилось завтракомъ, къ которому приглашены были и воспитанники пансіона и за которымъ, послѣ здравицъ въ честь Государя, дѣйствующей арміи и нѣкоторыхъ изъ присутствовавшихъ высокопоставленныхъ лицъ, губернскій предводитель дворянства предложилъ многознаменательный тостъ за здравіе отцовъ, матерей и воспитателей юношества, заключивъ его словами: „Да послужитъ имъ этотъ тостъ залогомъ успѣха на благородномъ поприщѣ воспитанія поколѣнія грядущаго, воспитанія, основаннаго на томъ же завѣтѣ нашихъ предковъ: любви къ Богу, Государю и Отечеству! *)“.

Черезъ годъ послѣ этого акта въ залѣ Дворянскаго Собранія произошли новыя патріотическія манифестаціи, вызванныя Высочайшимъ повелѣніемъ 29 января 1855 г. о созывѣ ратниковъ ополченія. По полученіи этого манифеста немедленно былъ организованъ губернскій комитетъ ополченія, и въ половинѣ февраля назначены были экстренныя собранія дворянъ для выбора изъ ихъ среды офицеровъ. Со всѣхъ уѣздовъ губерніи съѣзжались въ Смоленскъ потомки доблестныхъ подвижниковъ 1812 г., движимые патріотическимъ рвеніемъ, по святому примѣру своихъ отцовъ, принести на алтарь отечества и свое достояніе, и, если потребуется, самихъ себя. Въ залъ Дворянскаго Собранія явились въ различныхъ мундирахъ, военныхъ и гражданскихъ, отставные и служащіе, ветераны и молодые люди... Чрезвычайное собраніе открыто было чтеніемъ Высочайшаго манифеста и справокъ о прежнихъ постановленіяхъ дворянства, послѣ чего начальникъ губерніи Н. А. Ахвердовъ обратился къ собравшимся съ слѣдующею рѣчью: „Милостивые Государи! Сейчасъ прочитано вамъ воззваніе Государя Императора о всеобщемъ государственномъ ополченіи... Въ чрезвычайномъ собраніи вашемъ 18 января минувшаго года здѣсь, въ этомъ залѣ, оглашенномъ восторженными порывами пламенной любви вашей къ Монарху, я былъ свидѣтелемъ торжественной готовности вашей: по одному мановенію Царя снести на алтарь отечества и себя, и все достояніе и вступить, до послѣдняго въ силахъ, въ ряды воинства, подвизающагося за правое и святое дѣло.

---

*) „Смол. Губ. Вѣдомости“ за 1854 г., приложеніе къ № 12.

Минута настала!—Къ ружью, Смоляне! Призвавъ въ помощь Всевышняго, съ полнымъ упованіемъ на милость Его, спѣшите, по примѣру отцовъ, съ желѣзомъ въ рукахъ и крестомъ въ сердцѣ, подъ сѣнь ратнаго знамени и станьте грудью на защиту Православной Вѣры, Царя и любезнаго Отечества нашего! Съ нами Богъ!.. Ура!“

Послѣ этой рѣчи всѣ отправились въ Успенскій каѳедральный соборъ къ молебствію, а съ слѣдующаго дня начались общія собранія дворянъ для организаціи Смоленскаго ополченія.

„Насъ, пансіонеровъ,—вспоминаетъ объ этомъ времени О. Н. В-овъ,—также пригласили въ залъ. Здѣсь Петръ Дмитріевичъ, стоя, съ разрѣшенія предводителя дворянства, у губернскаго стола и обращаясь къ дворянамъ—ополченцамъ, ихъ женамъ и матерямъ, помѣщавшимся на хорахъ, сказалъ слѣдующіе свои стихи:

Ополченцы, братья, дружно
Станемъ въ крестный ратный строй!
Царь зоветъ дѣтей,—такъ нужно
Постоять за край родной.

И пойдутъ дружины въ дѣло,
Ополченныя крестомъ,
И, призвавши Бога, смѣло
Мы сразимся со врагомъ.

Вѣдь главою ополченья
Обожаемый нашъ Царь;
На призывъ Его въ сраженья
Всѣ пойдутъ, какъ было встарь.

Преисполнены любови
Вѣрныхъ родинѣ сыновъ,
Мы затопимъ въ нашей крови
Крови алчущихъ враговъ.

Смѣло, други, въ бой кровавый!
Постоимъ за край родной,—
И съ знакомой русскимъ славой
Возвратимся мы домой.

Слезъ не лейте, сестры, жены,
Не крушите намъ сердецъ:
Мы идемъ, какъ шли въ дни оны
Наши прадѣдъ и отецъ.

Не кручинься, мать родная,
Что на бой идетъ твой сынъ:
Мать зоветъ меня иная,
И иду я не одинъ.

Посмотри: въ рядахъ со мною
Сколько братьевъ и дѣтей—
Всѣ воскормлены одною
Общей матерью своей!

Всѣ они по крови братья,
Всѣхъ съ любовію одной
Приняла въ свои объятья
Русь въ семьѣ своей родной.

Братья, нынѣ врагъ кичливый
На Россію, нашу мать
Съ силой грозной, нечестивой
Дерзко смѣетъ посягать!

Смѣло жъ, братья, въ бой кровавый!
Постоимъ за край родной!
Пусть ведетъ орелъ двуглавый
Насъ къ побѣдѣ въ славный бой! *).

Это былъ прекрасный декламаторъ, возбужденный притомъ горячимъ чувствомъ патріотизма, и всеобщій подъемъ духа, царившій въ залѣ, вознаградилъ его дружными апплодисментами. Крики „браво“, стукъ стульевъ, пожатіе рукъ, поцѣлуи были достойною П. Д-чу наградою.

Для насъ, пансіонеровъ, П. Д. написалъ еще басню „Орелъ и Филинъ“:

Въ странѣ полночной, гдѣ лѣсовъ довольно есть,
Задумалось Орлу гнѣздо свое завесть.
Устроился Орелъ съ Орлицею державной;
Какъ царь пернатыхъ, онъ подъ власть свою собралъ
Птицъ разныхъ безъ числа, и править ими сталъ
Съ отличной мудростью и съ доблестію славной.
Раскинулся Орелъ: могучими крылами
Онъ страны захватилъ и мощно сталъ царить.
Другимъ онъ позволялъ спокойно гнѣзда вить
И никого изъ птицъ онъ не считалъ врагами.

И много лѣтъ прошло—орлята оперились
И, обученные своимъ отцомъ—орломъ,
Ужъ стали покидать родной на время домъ
И въ страны дальнія постранствовать пустились.
По дѣтямъ объ отцѣ узнали всѣ какъ разъ
И начали кричать, и начали дивиться:
„Какъ могъ-де такъ вотъ вдругъ на свѣтѣ зародиться
Орелъ, котораго не зналъ никто изъ насъ.
И какъ онъ могъ безъ насъ, безъ птицы просвѣщенной,
И гнѣзда вить себѣ, и обучить дѣтей;
Тогда какъ мы вездѣ извѣстны во вселенной
И просвѣщеніемъ, и мудростью своей“.

---

*) Эти стихи, посвященные дворянамъ—ополченцамъ Смолен. губ., были напечатаны въ „Смол. Губерн. Вѣдомостяхъ“ 1855 г., № 7.

И вотъ изъ дальнихъ странъ различныхъ птицъ станицы
Изъ любопытства шлютъ къ Царю-Орлу пословъ,
Чтобъ посмотрѣть на бытъ невѣдомой той птицы
И увидать его невидѣнныхъ сыновъ.
Послы увидѣли. Пришли, своимъ сказали,
И начались съ тѣхъ поръ сношенія съ Орломъ.
Сначала дружбы всѣ Орла-Царя искали
И жили, какъ друзья, съ полночнымъ всѣ Царемъ.
Недолго, впрочемъ, то согласье продолжали:
Заспорили сперва, пошелъ раздоръ потомъ;
Потомъ стада звѣрей—враговъ ворвались въ домъ
Къ Орлу съ войной. Но ихъ орлята заклевали.
Конечно, торжество Орла врага завидно,
И случая они искали съ этихъ поръ,
Чтобъ повредить Орлу, который такъ обидно
Ихъ не хотѣлъ пустить вломиться силой въ дворъ.
Но вотъ представился имъ случай преотмѣнный:
Поссорился съ Орломъ разъ Филинъ; онъ, слѣпой,
Противникъ дня всегда и другъ луны безсмѣнный,
Дерзнулъ Царя-Орла на грозный вызвать бой.
Взмахнулъ Орелъ крыломъ: орлята полетѣли,—
И быть бы Филину заклевану толпой;
Но тутъ къ нему звѣрьё на помощь подоспѣли,
Имъ Филинъ полную далъ волю надъ собой.
Они въ его гнѣздѣ хозяевами стали,
Повыгнали его полуслѣпыхъ дѣтей;
И тѣ общипаны, избиты и, съ печали,
Готовы улетѣть изъ родины своей.
Союзники отца, дѣтей не охраняютъ,
И Филинъ самъ творитъ, что бѣдному велятъ.
А звѣри между тѣмъ въ войну съ Орломъ вступаютъ
И думаютъ сгубить Орла и всѣхъ орлятъ.
Чудовища морей, моря всѣ облегаютъ
Въ надеждѣ, что въ водѣ не зорокъ взоръ Орла,
Товарищи же ихъ—на сушѣ осаждаютъ,
И бѣсятся они, не въ силахъ сдѣлать зла.
Орелъ съ орлятами сидитъ у моря, ждетъ,
Пока удобное имъ времячко придетъ.

И вотъ приказъ онъ далъ, чтобъ всѣ его орлята
Слетались на враговъ,—ужъ крылья распластали...
Враги забыли знать, иль память ихъ отъята,
Какъ прежде тѣ жъ Орлы ихъ на смерть заклевали.

Въ ту пору и самыя развлеченія Смолянъ были исключительно на патріотической подкладкѣ. Такъ въ домѣ Щербова, нынѣ С. П. Волковой, у Молоховскихъ воротъ, любителями была разыграна сцена изъ народной жизни, написанная тѣмъ же П. Д. Шестаковымъ. Въ этой сценѣ фигурирована русская деревня, въ которую возвратился раненый солдатикъ съ Георгіевскимъ крестомъ и разсказываетъ о войнѣ. Тутъ были деревенскіе парни, дѣти и бабы; тутъ же были и деревенскій скоморохъ, играющій на балалайкѣ и подпѣвающій:

Ай ду-ду, ду-ду,—
Сядить жоровъ на дубу,
Ёнъ играетъ у дуду,
У жулѣечку помаленечку...

Въ это время вдали раздается хоровое пѣніе все приближающихся людей, которые вскорѣ появляются на сценѣ и поютъ (на мотивъ: „Какъ на матушкѣ на Невѣ-рѣкѣ“):

Мы охотою, вольной волею
На враговъ пойдемъ въ битву грозную;
Постоитъ въ бою строй незыблемый
За святую Русь, нашу матушку,
За Царя-Отца православнаго,
Царя Бѣлаго, красно солнышко,
Только взглянетъ онъ взоромъ ласковымъ,
За Него въ огонь, въ воду бросимся;
А какъ скажетъ Онъ по-отечески,—
Въ радость будетъ намъ и смерть лютая.
Нѣтъ напрасно врагъ ополчается
Съ своею силою нечестивою,—
Молвитъ Царь-Отецъ своимъ дѣтушкамъ:
Въ прахъ разсыплются силы вражіи. *)

---

*) Отрывокъ изъ стихотворенія П. Д. Шестакова, написаннаго по случаю Высочайшаго Манифеста 29 января 1855 года (напеч. въ „Смол. Губ Вѣд.“ 1855 г., № 7).

Эту дружину добровольцевъ изображали пѣвчіе-пансіонеры... Конечно, вызовамъ не было конца, и избранная публика казалась довольною. Въ заключеніе шелъ извѣстный водевиль „Азъ и Фертъ“, въ которомъ роль Августа Фиша игралъ самъ П. Д—чъ.

Такъ проходило у насъ время въ началѣ Севастопольской обороны. Вдругъ однажды вбѣжалъ въ классъ сильно взволнованный Діаконовъ (учитель географіи) и сообщилъ о кончинѣ Государя Николая Павловича. Вѣсть эта поразила насъ какъ громомъ. Никому и въ голову не приходило, чтобы такая пустая болѣзнь, какъ гриппъ, могла окончиться столь печально. Многіе плакали навзрыдъ...

На слѣдующій день принимали присягу на вѣрность Государю Императору Александру II. Ясно помню, какимъ торжественнымъ казался намъ этотъ актъ и съ какимъ сознаніемъ важности присяги мы принимали на себя обязанность вѣрноподданныхъ. Мы возросли духомъ и поднялись въ собственныхъ глазахъ,—чувствовали себя гражданами великой русской семьи!“...

26 Марта 1854 года исполнилось ровно 50 лѣтъ со дня открытія Смоленской гимназіи или, точнѣе, преобразованія ея изъ Главнаго Народнаго Училища, учрежденнаго еще при Екатеринѣ Великой (въ 1786 году). Военная буря не позволила тогда достойно приготовиться къ юбилею и съ подобающею торжественностью отпраздновать эту знаменательную въ жизни учебнаго заведенія годовщину. Однако П. Д. Шестаковъ не счелъ удобнымъ откладывать празднованіе и совершилъ его хотя и скромно, безъ шума, но въ высшей степени трогательно и задушевно. По словамъ современника-свидѣтеля этого акта, описавшаго его въ мѣстной газетѣ, скромное торжество по поводу пятидесятилѣтняго существованія гимназіи происходило такъ.

Посреди гимназическаго зала стояла чудотворная икона Смоленской Божіей Матери, хранительницы и заступницы Смолянъ и всей Россіи въ годины бѣдствій, а близъ нея скромный образъ Благовѣщенія, написанный еще ко дню открытія гимназіи тогдашнимъ учителемъ рисованія Н. М.

Уткинымъ и представлявшій собою священную и притомъ единственную реликвію отъ разгрома учебнаго заведенія французами въ 1812 году. Торжество началось обычнымъ благодарственнымъ молебствіемъ, послѣ котораго законоучитель гимназіи, протоіерей о. Парѳеній Доронинъ, обратился къ учащимся съ краткимъ назидательнымъ словомъ, въ которомъ увѣщевалъ ихъ хранить въ сердцахъ благочестіе и чистоту нрава, какъ вѣрное, незыблемое основаніе всякаго образованія.

За многолѣтіемъ Императору и Царской фамиліи, зиждителямъ и хранителямъ дома науки, учащимъ и учащимся, пансіонеры пропѣли національный гимнъ.

Затѣмъ и. д. директора П. Д. Шестаковъ, обратясь къ присутствующимъ, напомнилъ имъ, что въ теченіе пятидесятилѣтія изъ стѣнъ гимназіи вышло не мало доблестныхъ гражданъ, вѣрныхъ слугъ Царю и Отечеству, что любовь и уваженіе къ заведенію досели свято хранится тѣми, кто нѣкогда получилъ въ ней образованіе, и что съ каждымъ годомъ довѣріе общества къ нему возрастаетъ. Въ обращеніи своемъ къ учащимся онъ напомнилъ о тяжелой годинѣ, которую пережила Смоленская гимназія, напомнилъ, съ какимъ рвеніемъ ко благу родины многіе изъ ихъ предшественниковъ становились тогда въ ряды побѣдоноснаго русскаго воинства. Указавъ на доблестныхъ отцовъ, онъ убѣждалъ дѣтей видѣть въ нихъ прекрасный примѣръ для себя, чтобы служить самимъ такимъ же примѣромъ потомству. Онъ говорилъ, что и теперь, когда Россія вновь возстала за правую вѣру, болѣе 20 юношей оставляютъ скромное убѣжище науки и спѣшатъ подъ родныя знамена. „Напутствуемъ же ихъ,—заключилъ свою рѣчь Шестаковъ,—благословеніемъ, полнымъ сердечной любви. Пусть наша усердная молитва будетъ для нихъ охраннымъ, несокрушимымъ щитомъ отъ напастей! Дѣти, будемъ молиться святой Заступницѣ за Царя и царство. Православное, за наше мирное убѣжище науки, пятьдесятъ лѣтъ прожившее съ честью. И съ чистой вѣрою въ Бога, съ благоговѣйной любовью къ Монарху и Отечеству будемъ воспитывать въ себѣ святыя начала, завѣщанныя намъ минувшимъ полувѣкомъ!“ *).

Скромный праздникъ закончился пѣніемъ слѣдующей кантаты, сочиненной къ юбилею самимъ П. Д. Шестаковымъ и положенной на музыку старшимъ учителемъ русскаго языка и словесности К. В. Широковымъ:

Полвѣка живетъ заведенье,
Разсадникъ науки святой,
И въ немъ не одно поколѣнье.
Шло тихою, мирной чредой.

Шло тихо, и мирно внимало
Ученію вѣры святой,
И крѣпко въ сердцахъ воспитало
Съ любовью духъ Руси родной.

Смѣнялися годы годами,
Насталъ и двѣнадцатый годъ;
Несмѣтными Западъ полками
На Сѣверъ, какъ буря, идетъ.

Тогда ополчился, кто въ силахъ,
Науки оставленъ пріютъ:
Сыны на отцовскихъ могилахъ
Сражаться съ врагами идутъ.

Къ Монарху пылая любовью
И къ родинѣ милой своей,
Писали отцы наши кровью
Урокъ въ назиданье дѣтей.

Послѣдуемъ предковъ примѣру,
Девизу святому отцовъ:
„За родину, Тронъ и за Вѣру
Всякъ жертвовать жизнью готовъ“.

---

*) *Смол. Губ. Вѣд.* 1854 г., № 6.

Утихла борьба роковая,
Врагъ изгнанъ съ родимыхъ полей,
И снова наука святая
Подъ кровъ принимаетъ дѣтей.—

Доступно ученіе вѣры
Для дѣтскихъ незлобныхъ сердецъ;
Доступны святые примѣры,
Которые далъ намъ отецъ.

Полвѣка живетъ заведенье,
Разсадникъ науки святой,
И въ немъ не одно поколѣнье
Шло тихою, мирной чредой!

Промчались года за годами,
И снова, какъ въ памятный годъ,
Побѣдно на битву съ врагами
За Вѣру Россія идетъ.

И юноши такъ же, какъ прежде,
Оставивъ науки пріютъ,
На Бога, на правду въ надеждѣ
Съ врагами сражаться идутъ.

Послѣдуемъ предковъ примѣру,
Девизу святому отцовъ:
„За родину, Тронъ и за Вѣру
Всякъ жертвовать жизнью готовъ“ *).

Внѣдряя въ юныя сердца воспитанниковъ высокія чувства глубокаго уваженія, преданности и любви къ родной

---

*) „Смол. Губ Вѣд. 1854 г., приложеніе къ № 13. Кромѣ этого стихотворенія, П. Д. Шестаковъ составилъ и впослѣдствіи напечаталъ историческую записку о гимназіи, подъ заглавіемъ: „Первое пятидесятигѣтіе Смоленской гимназіи“, въ *Памятной книжкѣ Смол. губ. на 1858 г.* и въ *Смол. Губ. Вѣдомостяхъ зи 1859 г.*, №№ 3—6.

вѣрѣ, Престолу и Отечеству и всемѣрно заботясь объ улучшеніи учебно-воспитательной части гимназіи вообще, П. Д. Шестаковъ не могъ, конечно, не снискать самаго искренняго расположенія къ себѣ со стороны Смоленскаго общества, особенно дворянства, дѣтямъ котораго онъ отдавалъ не только часы службы, но и всѣ свои досуги. 22 февраля 1855 г. онъ былъ приглашенъ отъ лица всего Смоленскаго дворянства въ домъ Дворянскаго Собранія, „къ губернскому столу“. Здѣсь ему поднесенъ былъ адресъ, за подписью губернскаго и всѣхъ уѣздныхъ предводителей дворянства, слѣдующаго содержанія:

„На сихъ дняхъ разнеслись слухи, что вы оставляете Смоленскую губернскую гимназію, въ благородномъ пансіонѣ которой получаютъ воспитаніе наши дѣти. Эти слухи огорчили, скажемъ болѣе, поразили родителей, ввѣрившихъ своихъ дѣтей вашему попеченію. Скорбь ихъ, которой они не въ силахъ были выразить, нынѣ достигла губернскаго стола Дворянскаго Собранія. При семъ случаѣ и губернскій предводитель, какъ постоянный свидѣтель вашихъ неусыпныхъ трудовъ къ пользѣ ввѣреннаго вамъ юношества и горячей любви къ дѣтямъ, долгомъ почелъ съ своей стороны выразить передъ собраніемъ великую потерю для благороднаго пансіона, если вы его оставите. Просьбы родителей слились съ просьбами всѣхъ дворянъ и выразились единогласнымъ возгласомъ: „Просить Петра Дмитріевича остаться у насъ, не покидать дѣтей нашихъ! Просимъ, покорнѣйше просимъ г.г. предводителей дворянства упросить отъ всѣхъ насъ Петра Дмитріевича не оставлять благороднаго пансіона!“

Петръ Дмитріевичъ! Эти строки суть слѣдствія общаго желанія дворянства и каждаго изъ насъ. Пансіонъ подъ управленіемъ вашимъ въ глазахъ нашихъ достигъ своего назначенія. Вы сумѣли развить въ сердцахъ дѣтей зародышъ святого чувства любви къ вѣрѣ, престолу и родинѣ. Вы указываете имъ стезю нести, по которой долженъ идти русскій дворянинъ. Ваша любовь къ дѣтямъ сдѣлала для нихъ трудъ науки пріятнымъ и дорогимъ. Изъ любви къ вамъ они сохраняютъ, какъ святыню, высокія правила нравственности, которыя вы внушаете имъ словомъ и прекраснымъ своимъ примѣромъ. Ваше безотлучное присутствіе въ пансіонѣ, полное участія и любви къ дѣтямъ, до того сроднило ихъ съ вами, что они не могутъ вообразить себя безъ васъ.

Вотъ наши и всего дворянства нелицемѣрныя чувства и истинныя убѣжденія. Ежели особенныя и неизвѣстныя намъ служебныя причины вамъ не препятствуютъ, то мы всепокорнѣйше просимъ васъ не оставлять управленія пансіона, который столь высоко поставленъ вашими неусыпными о немъ заботами и попеченіемъ".

Этотъ лестный адресъ, копію съ котораго князь М. В. Друцкой-Соколинскій препроводилъ къ попечителю учебнаго округа, вызванъ былъ предстоявшей тогда поѣздкой Шестакова по дѣламъ службы въ Москву и возникшимъ, въ связи съ этимъ, слухомъ о переводѣ его въ этотъ городъ. Но оказалось, что уже въ томъ же году, 6 декабря, онъ былъ окончательно утвержденъ въ должности директора Смоленской гимназіи послѣ двухлѣтняго и почти все время безмезднаго ея исправленія.

Окончательное назначеніе П. Д. Шестакова директоромъ вызвало во всѣхъ слояхъ Смоленскаго общества неподдѣльную и живѣйшую радость. Эта радость особенно ярко проявилась на торжественномъ публичномъ актѣ гимназіи 12 января 1856 г., происшедшемъ въ залѣ Дворянскаго Собранія въ присутствіи генералъ-губернатора Витебскаго, Могилевскаго и Смоленскаго князя М. А. Урусова и другихъ почетнѣйшихъ лицъ г. Смоленска, а также множества родителей и родственниковъ учащихся. Актъ прошелъ съ небывалымъ одушевленіемъ и закончился блестящимъ баломъ. Особеннымъ вниманіемъ собравшейся многочисленной публики пользовался П. Д. Шестаковъ, произнесшій на актѣ замѣчательную рѣчь на животрепещущую тему о воспитаніи и вызвавшій его единодушное одобреніе.

„Въ ней—пишетъ одинъ изъ посѣтителей этого акта—П. Д. Шестаковъ, между прочимъ, смѣло указалъ на тѣ важныя условія, которыя долженъ заключать въ себѣ воспитатель. Говоримъ—*смѣло*, потому что, по истинѣ, всѣ эти условія онъ соединяетъ въ себѣ, и ему не страшно было указать на то, чего должны ожидать отъ воспитателя ввѣрившіе ему самое драгоцѣнное сокровище—дѣтей своихъ... Въ его рѣчи было высказано столько благородныхъ чувствъ и новыхъ мыслей, что, приводя ихъ, намъ пришлось бы выписать ее вполнѣ. Но упомянемъ объ одной мысли, особенно замѣчательной и врѣзавшейся намъ въ память. Если нравственное воспитаніе дѣтей не легко для родителей, то во сколько разъ оно тяжелѣе для воспитателя? Первые отъ колыбели знакомятся съ ихъ недостатками, второй можетъ узнать о нихъ только со времени поступленія дитяти подъ его попеченіе, узнать при постоянномъ, продолжительномъ и самомъ проницательномъ наблюденіи, т. е. зорко слѣдя за каждымъ шагомъ, за каждымъ словомъ, если возможно, за каждою мыслію воспитанника. Но пока воспитатель ознакомится съ воспитанниками, въ нихъ могутъ укорениться недостатки, если они были, могутъ явиться и новыя черты нехорошія, какъ послѣдствія тѣхъ недостатковъ. А чтобы воспитатель могъ съ пользою дѣйствовать на воспитанника тотчасъ по вступленіи его въ училище, необходимо, чтобы родители съ полною откровенностью высказывали ему всю прежнюю жизнь своего дитяти, ознакомили воспитателя со всѣми его достоинствами и недостатками. Сближенный такимъ образомъ съ ребенкомъ, воспитатель вѣрнѣе и тверже поведетъ его по дорогѣ нравственнаго преуспѣянія. При этомъ родитель и воспитатель должны идти рука объ руку, взаимно подкрѣпляя и поддерживая другъ друга въ дѣлѣ воспитанія существа, обоимъ имъ теперь дорогого: одному по связи кровной, другому по узамъ духовнымъ... Прекрасная мысль, вылившаяся изъ души, любящей дѣтей и пекущейся объ ихъ благѣ въ будущемъ!“...

Въ заключеніе своей замѣтки объ актѣ авторъ прибавляетъ: „До начальствованія надъ гимназіей П. Д. Шестакова, акты ея носили какой-то казенный, формальный характеръ, не оставляющій долгаго впечатлѣнія... Теперешній же начальникъ гимназіи умѣетъ придать актамъ особенную, знаменательную торжественность, живой интересъ, равный и для юныхъ питомцевъ, и для положительныхъ зрителей. Мы думаемъ, что впечатлѣнія, производимыя этою торжественностью, этимъ интересомъ и, наконецъ, всеобщимъ вниманіемъ и сочувствіемъ къ воспитанникамъ, должны врѣзаться глубоко, на всю жизнь, и оставить навсегда отрадныя воспоминанія, которыхъ никакія душевныя потрясенія не изгладятъ... Этого мало: эти воспоминанія, какъ награда за доброе, будутъ, среди зла, надежными путеводителями къ добру.

Родители и родственники воспитанниковъ пансіона и гимназіи достойно оцѣнили безкорыстные труды П. Д. Шестакова, высокое исполненіе имъ возложенной на него священной обязанности—воспитанія дѣтей. Здѣсь остается только засвидѣтельствовать объ этомъ. Пусть же эти строки будутъ живымъ выраженіемъ душевной признательности и посильною данью благодарности за его подвиги!..

Величайшая награда для него—любовь къ нему дѣтей, а что они любятъ его, въ этомъ онъ не можетъ сомнѣваться: спросите любого ученика гимназіи, а тѣмъ болѣе воспитанника пансіона, радъ ли онъ окончательному назначенію директоромъ П. Д. Шестакова, и онъ отвѣтитъ: „радъ". Какое простое и убѣдительное доказательство!" *)

Около десяти лѣтъ до 21 іюня 1860 г. съ честью управлялъ Смоленскою гимназіею П. Д. Шестаковъ, прилагая всѣ свои силы къ возможно лучшей постановкѣ учебно-воспитательнаго дѣла въ ней во всѣхъ его частяхъ и пользуясь за то и довѣріемъ мѣстнаго общества, и уваженіемъ сослуживцевъ-преподавателей и трогательною любовью своихъ воспитанниковъ. Послѣдніе сохранили эту любовь къ Шестакову до глубокаго возраста и въ своихъ воспоминаніяхъ называютъ его не иначе, какъ „милымъ и дорогимъ Петромъ Дмитріевичемъ!" О. Н. В—овъ, окончившій Смоленскую гимназію въ 1857 году, въ своихъ воспоминаніяхъ о томъ времени, между прочимъ, говоритъ: „Какъ мы лю-

---

*) „Смол. Губерн. Вѣдом." 1856 г., № 6. Въ приложеніи къ слѣдующему № 7 рѣчь Шестакова напечатана цѣликомъ.

били нашего дорогого Петра Дмитріевича и онъ насъ, лучше всякихъ словъ доказываетъ слѣдующій фактъ. Во время выборовъ въ 1889 году собралось насъ, его питомцевъ разныхъ выпусковъ, 21 человѣкъ въ залѣ Дворянскаго Собранія, и первою мыслью нашею было послать П. Д. Шестакову въ Казань (гдѣ тогда онъ былъ попечителемъ учебнаго округа) привѣтственную телеграмму слѣдующаго содержанія: *„Бывшіе воспитанники Смоленской гимназіи благороднаго пансіона, собравшись въ залѣ Дворянскаго Собранія и вспоминая свое счастливое дѣтство, шлютъ виновнику этого счастія сердечный привѣтъ, задушевную благодарность и горячія пожеланія долгой жизни и полнаго счастія“*. Въ отвѣтъ на это привѣтствіе П. Д. телеграфировалъ въ этотъ же день на имя одного изъ насъ (И. Н. Тулубьева) такъ: *Сердечно благодарю моихъ дорогихъ бывшихъ воспитанниковъ за добрую благодарную память. Да благословитъ Богъ всѣхъ васъ долголѣтнею жизнью, полною душевнаго довольства и спокойствія“*.

Самъ Шестаковъ по поводу этого написалъ въ своемъ дневникѣ слѣдующія строки: „Пріятна эта память бывшихъ моихъ Смоленскихъ воспитанниковъ послѣ 30 лѣтъ, пріятна, какъ лучшая награда за тогдашнія мои работы о нихъ и какъ доказательство, что и въ пансіонахъ, которые признаны впослѣдствіи „лишь необходимымъ зломъ“ и почти всѣ закрыты, жилось дѣтямъ хорошо, и они чувствовали себя счастливыми, когда пансіонъ велся добросовѣстными, любящими дѣтей воспитателями. Вѣрно хорошо себя чувствовали воспитанники въ Смоленскомъ пансіонѣ, когда спустя 30 лѣтъ о своей пансіонской жизни, какъ о своемъ счастливомъ дѣтствѣ. Такимъ воспоминаніемъ я имѣю право гордиться. Телеграмму прилагаю при семъ на память.“ *)

Съ такимъ же сердечнымъ чувствомъ относились къ П. Д. Шестакову и его бывшіе сослуживцы. Такъ одинъ изъ нихъ, уже упомянутый нами раньше, учитель русскаго языка Г. А. Гурскій, по выходѣ своемъ въ отставку, написалъ ему слѣдующее характерное письмо:

---

*) „П. Д. Шестаковъ“, очеркъ А. С. Рождествина, стр. 36—37.

„Ваше Превосходительство, Милостивый Государь Петръ Дмитріевичъ!

Въ бытность Вашу инспекторомъ, а потомъ директоромъ Смоленской гимназіи, Вы постоянно осыпали меня своими милостями. Дьяволъ, искони пакостникъ роду человѣческому, вздумалъ засѣвать плевелы въ пшеницѣ моей службы и хотѣлъ было потопить меня, якоже древле свинью Гадаринскую. Орудіемъ своимъ для такой операціи избралъ онъ покойнаго графа Буксгевдена, человѣка, впрочемъ, добраго, но очень ограниченнаго и легковѣрнаго. Злые люди очернили меня передъ нимъ, и онъ, поборникъ рыцарства и пользъ службы, не провѣривъ клеветы на фактахъ, затрубилъ въ уши директора Философова, что я и пьяница, и картежникъ, и сплю въ классѣ во время уроковъ, и что отъ меня, какъ отъ козла, для гимназіи нѣтъ ни шерсти, ни молока. Уже Философовъ началъ враждебно на меня поглядывать, уже остракизмъ для моей персоны вертѣлся у него на языкѣ, какъ судьба послала мнѣ въ лицѣ Вашемъ ангела-хранителя. Вы приняли участіе въ моемъ положеніи, разрушили клевету въ самомъ основаніи и спасли бѣднаго труженика отъ незаслуженной напасти. Мало этого, обративъ на меня милостивое свое вниманіе, Вы даже удостоили замѣтить во мнѣ кое какія блёстки, чего я и самъ не подозрѣвалъ въ себѣ. По всему вѣроятію, блёстки эти не что иное были, какъ отраженіе собственнаго Вашего свѣта, которое Вы приняли или захотѣли благодушно принять за свой собственный свѣтъ. Какъ бы то ни было, Вамъ удалось, наконецъ, выдвинуть меня изъ тѣни и поставить на благопріятномъ освѣщеніи, вслѣдствіе чего дѣла приняли другой оборотъ: мрачный взоръ Философова прояснился, и въ немъ затеплилось нѣчто, похожее на благоволеніе. Потомъ, когда Вы приняли бразды директорства, щедрыя награды и милости, непосредственно уже Ваши, полились на меня обильно и плодотворно. Я, можно сказать, вылѣзалъ изъ кожи, чтобы оправдать Ваше довѣріе. Затѣмъ и прочіе директора, преемники Ваши, руководимые просвѣщеннымъ и христіанскимъ тактомъ Вашимъ въ сужденіи о людяхъ, стали въ свою очередь находить во мнѣ и способности къ преподаванію не только русской, но и латинской грамматики, и ревность въ исполненіи своего долга, чреватую обильными плодами, и обо всемъ этомъ добросовѣстно свидѣтельствовали передъ высщимъ начальствомъ. Такимъ образомъ я, слава Богу, удостоился выслужить, сверхъ двадцатипятилѣтія, еще десять лѣтъ, получилъ орденъ св. Владиміра 4-ой степ. за 35-лѣтнюю службу въ классныхъ чинахъ и представленъ къ полной пенсіи съ двумя пятыми добавочными долями.

Теперь, окончивъ служебное поприще, я спокойно оглядываю прошлое и утѣшаюсь мыслію, что въ великомъ міровомъ ульѣ есть капля и моего меду. Повторять ли Вашему Превосходительству, что всѣми этими благами я обязанъ Вамъ, великому моему благодѣтелю и защитнику? Честные люди не забываютъ добра, имъ сдѣланнаго, и я тоже до гроба не забуду Вашихъ милостей, и не перестану молить Всевышняго, да вознесетъ Онъ васъ паче сыновъ человѣческихъ и даруетъ вамъ вся благая и красная въ животѣ и по животѣ вашемъ.

Желательно-бъ мнѣ было оставить что-нибудь Вашему Превосходительству на память о себѣ. Долго искалъ я этого чего-нибудь, и, наконецъ, рѣшился на отчаянную выходку, именно—на посылку Вамъ двухъ моихъ произведеній: застольной рѣчи, говоренной мною 12 января сего 1869 года въ клубѣ, за обѣдомъ, въ честь основанія Московскаго университета, и канта нѣмецкихъ студентовъ XII вѣка, переведеннаго мною съ латинскаго на русскій языкъ и усердно пѣтаго того же 12 января раскраснѣвшеюся публикой. Боюсь, Ваше Превосходительство, чтобъ эти бѣдныя дѣтки мои, явившись къ Вамъ, не подобнаго вопроса: „Други, како вошли есте, не имуще одежды брачной?“ Знаю также и то, что похищать нѣсколько минутъ отъ полезной дѣятельности Вашей на прочтеніе моей пустельги значитъ посягать на святотатственное дѣло; но поэты вообще такъ слабы, а Вы такъ милостивы и добры, и искушеніе сорвать улыбку съ устъ Вашихъ такъ сильно и обаятельно, что я никакъ не могъ устоять противъ онаго. Повѣствуютъ, что Екатерина

Великая съ величайшимъ благоволеніемъ приняла отъ малороссіянъ нѣсколько кусковъ поднесеннаго ими ей свиного сала и, разрѣзавъ его на ломтики, съ аппетитомъ передъ ними же кушала его. Не думаю, чтобъ она слишкомъ жаловала сало, но ей, конечно, полюбились патріархальность нравовъ, усердіе и доброхотство подносителей, и Великая удостоила почтить ихъ гостинецъ августѣйшимъ своимъ вниманіемъ. Увлекшись такимъ счастьемъ малороссіянъ, и я, по заразительному свойству ихъ примѣра, потянулся къ Вамъ съ своими бездѣлками; чувствую, что и во мнѣ нѣтъ недостатка ни въ усердіи, ни въ доброхотствѣ; притомъ смѣю думать, что мое приношеніе имѣетъ нѣкоторое субстанціальное преимущество передъ даромъ малороссіянъ; сало, какъ бы оно ни было вкусно, все-таки есть ни что иное, какъ части свиньи, а представляемые мною Вашему Превосходительству кантъ и рѣчь—плоды моей души, которая, по увѣренію отца Пароенія Доронина, законоучителя Смоленской гимназіи, безсмертна.

Съ глубочайшимъ почтеніемъ и нелицемѣрною преданностью имѣю честь быть Вашего Превосходительства покорнѣйшимъ слугою.

Гавріилъ Гурскій.

Февраля 18 дня 1869 года, г. Смоленскъ“ *).

---

*) Оригиналъ этого письма доставленъ былъ автору статьи покойнымъ Казанскимъ исторіографомъ Н. Я. Агафоновымъ черезъ инспектора народн. училищъ г. Казани А. С. Рождествина.

V.

Научно-литературная дѣятельность П. Д. Шестакова въ Смоленскѣ. Труды его по исторіи, географіи и этнографіи Смоленскаго края. Педагогическія статьи: Взглядъ на постановку учебно-воспитательнаго дѣла въ низшихъ училищахъ и гимназіяхъ.

Дѣятельность П. Д. Шестакова въ Смоленскѣ не ограничивалась одними чисто служебными, хотя и весьма сложными, обязанностями директора гимназіи и другихъ учебныхъ завеценій губерніи. За это время (1853—1860 г.) ему пришлось не мало поработать и на поприщѣ общественно-литературномъ. Состоя членомъ Губернскаго Статистическаго Комитета и редакторомъ „Смоленскихъ Губернскихъ Вѣдомостей“ и „Памятной книжки Смоленской губерніи“ (ежегоднаго адресъ—календаря), онъ очень заботился о толковомъ и обстоятельномъ составленіи этихъ оффиціальныхъ изданій, стараясь разнообразнымъ и нерѣдко интереснымъ содержаніемъ вызвать къ нимъ симпатію со стороны мѣстнаго общества *). Здѣсь онъ напечаталъ нѣсколько своихъ стихотвореній и рѣчей на злобы дня, историческую записку о Смоленской гимназіи, составленную имъ же къ пятидесятилѣтнему юбилею ея, и слѣдующія статьи свои по исторіи и этнографіи Смоленской губерніи: „Отрывочныя сказанія о городѣ Смоленскѣ, извлеченныя изъ старыхъ записей и разсказовъ старожиловъ“, „Смоленскій говоръ“, „Духовщинское подрѣчье“ и „Географія Смоленской губерніи“. Избранный въ 1857 году директоромъ Смоленскаго Губернскаго Попечительнаго Комитета о тюрьмахъ, П. Д., по его собственному признанію, „ревностно исполнялъ обязанности директора и имѣлъ утѣшеніе видѣть хорошіе результаты“. Впослѣдствіи въ журналѣ „Русская Рѣчь“ (за 1861 г. №№ 29 и 30) имъ были напечатаны двѣ

---

*) Съ начала изданія „Смолен. Губерн. Вѣдомостей“ (1838 г.) обязанности редактора обыкновенно возлагались на директора училищъ губерніи.

замѣтки объ этой дѣятельности, подъ заглавіемъ: „Изъ записокъ директора тюремнаго комитета“.

Однако большая часть литературныхъ трудовъ Шестакова относится къ педагогическому дѣлу, которому, какъ мы видѣли, онъ отдавалъ всѣ свои лучшія силы. Въ 1859 и 1860 годахъ въ *Московскихъ* и *С.-Петербургскихъ Вѣдомостяхъ* имъ былъ напечатанъ цѣлый рядъ педагогическихъ „писемъ“ и замѣтокъ, въ которыхъ онъ затрогиваетъ самыя существенныя стороны тогдашняго общественнаго воспитанія. Большинство этихъ статей посвящено уѣзднымъ и приходскимъ училищамъ, въ которыхъ учебно-воспитательная часть находилась въ болѣе неудовлетворительномъ состояніи, чѣмъ въ другихъ учебныхъ заведеніяхъ. Здѣсь П. Д. обращаетъ вниманіе главнымъ образомъ на воспитателей и преподавателей и, изображая ихъ въ лицахъ, наглядно знакомитъ насъ съ современными ему педагогами низшихъ училищъ.

Предъ глазами читателя проходитъ длинная вереница живыхъ лицъ, по которымъ можно легко составить себѣ понятіе о тогдашнемъ воспитаніи и обученіи. Изображены всевозможные типы педагоговъ того времени учителей приходскихъ и уѣздныхъ училищъ и ихъ начальниковъ—штатныхъ смотрителей. Передъ нами—учитель, пускающій пыль въ глаза своей мнимой ученостью и уснащающій свою рѣчь напыщенными фразами и иностранными словами; педагогъ, приходящій въ умиленіе отъ безсмысленнаго, но бойкаго отвѣта ученика; наставникъ, отвѣчающій за ученика на собственный свой вопросъ и прибавляющій къ каждому своему отвѣту „очень хорошо-съ“; учитель, харкающій и плюющій безъ разбору, сморкающійся въ кулакъ и при объясненіи урока размахивающій руками и т. д. Хороши и ихъ начальники. Вотъ штатный смотритель, важно расхаживающій съ толстою книгою подъ мышкой и глубокомысленно излагающій учителямъ, еле удерживающимся отъ смѣху, добытыя „собственнымъ умомъ“ великія педагогическія истины; вотъ другой, кичащійся своей неряшливостью и распекающій ученика за заботу о своей наружности; вотъ третій, являющійся на урокъ къ учителю и тутъ же жалующійся ему на полученный имъ вчера „ренонсъ при тузѣ, королѣ самомъ третьемъ только“...

Указывая на ненормальныя явленія въ учебно-воспитательной части уѣздныхъ и приходскихъ училищъ, Шестаковъ касается и причинъ этихъ явленій. Одной изъ важныхъ причинъ, отъ которыхъ зависитъ крайне низкій уровень умственнаго и нравственнаго развитія учителей и воспитателей низшихъ училищъ, онъ считаетъ то, что жизнь въ провинціи слишкомъ бѣдна духовными интересами, и что вслѣдствіе того жители провинціальныхъ городовъ совершенно погрязаютъ въ самыхъ мелкихъ заботахъ и однообразныхъ суетахъ жизни. „Въ уѣздныхъ городахъ,—пишетъ онъ,—царствуетъ какое-то подавляющее однообразіе жизни. Нельзя слишкомъ и винить уѣздныхъ жителей, что они ищутъ разнообразить ее или какими-нибудь сильными ощущеніями, или тщательнымъ наблюденіемъ надъ своими ближними и естественными результатами этого наблюденія—толками о другихъ, пересудами и сплетнями... Тяготимый постоянно монотонною, можно сказать, мертвою жизнью, провинціальный житель опускается до того, что находитъ удовольствіе въ выслушиваніи кумушекъ, переносящихъ изъ дома въ домъ коробъ новостей и съ каждымъ новымъ визитомъ увеличивающихъ свою коллекцію. Уѣздные и приходскіе учителя, которые по матеріальнымъ средствамъ своимъ, а часто и по образованію, не могутъ находить пищи въ наукѣ, невольно увлекаются средою, въ которой живутъ; а такъ какъ они большею частью изолированы и отъ общества, то въ своемъ небольшомъ кружкѣ образуютъ въ миніатюрѣ уѣздное общество со всѣми его недостатками“.

Плачевное состояніе учебно-воспитательной части низшихъ училищъ весьма много зависитъ, по мнѣнію Шестакова, и отъ крайняго пренебреженія къ этимъ заведеніямъ со стороны общества. „Горько видѣть общее хладнокровіе къ учрежденіямъ, которыя при другой обстановкѣ могли бы возбудить общее сочувствіе и служить посильно общественному благу. Горько видѣть въ чиновничьемъ мірѣ этихъ мелкихъ сошекъ, на которыхъ никто и смотрѣть не хочетъ, или еще хуже—большая часть смотритъ съ какимъ-то жалкимъ состраданіемъ, близкимъ къ презрѣнію".

Переходя затѣмъ къ вопросу о томъ, какъ поднять приходскія училища въ глазахъ общества, Шестаковъ говоритъ: „Не одни недостатки воспитателей подрываютъ кредитъ нашихъ школъ, но и самое ихъ устройство, самая рутина преподаванія, самыя программы курсовъ, которыя какъ-то дико звучатъ въ ушахъ общества, и въ которыхъ общество не видитъ цѣли и значенія. И потому для поднятія нашихъ первоначальныхъ школъ необходимо улучшеніе однихъ, радикальное преобразованіе другихъ и устройство новыхъ школъ, выращенныхъ самимъ свойствомъ почвы, а не свалившимися съ неба соображеніями, не зависящими отъ мѣстныхъ потребностей. Всякій, знающій наши приходскія училища, подтвердитъ, мы надѣемся, что въ нихъ вступаютъ дѣти безъ всякаго учебнаго и религіознаго приготовленія, безъ знанія даже самыхъ простыхъ молитвъ. Между тѣмъ народъ нашъ благочестивъ и при первоначальномъ обученіи дѣтей своихъ ищетъ образованія религіознаго. Видя, что въ приходскихъ училищахъ отдаютъ предпочтеніе чтенію гражданской печати, и что церковную печать разбираютъ по какой-то невѣдомой народу и не слыханной при церковномъ богослуженіи книгѣ Пенинскаго, многіе родители избѣгаютъ приходскихъ училищъ и отдаютъ дѣтей *на выучку* къ священно и церковно-служителямъ, обучающимъ чтенію псалтири и богослужебныхъ книгъ. Приходскія училища должны сообразоваться съ требованіями общества: тогда въ нихъ охотно будутъ отдавать дѣтей".

Говоря о томъ, что приходскія училища должны сообразоваться съ требованіями общества, Шестаковъ, конечно, не отрицалъ этимъ гражданской грамоты, обученія чтенію и письму, безусловно необходимаго въ приходскихъ училищахъ: онъ рекомендовалъ только присоединить къ гражданской грамотѣ и чтеніе церковной печати по тѣмъ книгамъ, къ которымъ народъ привыкъ, и которыя употребляются при богослуженіи (по псалтири и молитвеннику), ибо употребленіе этихъ книгъ, привлекая въ училища большее число учениковъ, тѣмъ самымъ должно способствовать къ распространенію грамотности вообще.

О сельскихъ школахъ Шестаковъ говоритъ въ особой статьѣ, напечатанной въ „Московскихъ Вѣдомостяхъ" за 1859 годъ (№ 230). Поводомъ къ написанію этой статьи послужило посѣщеніе Петромъ Дмитріевичемъ одной сельской школы, устроенной помѣщикомъ Н. А. В-скимъ въ селѣ Н., находящемся въ 30 верстахъ отъ Смоленска. Увидѣвъ собственными глазами образчикъ школы, управляемой и руководимой образованнымъ помѣщикомъ, и замѣтивъ благотворное вліяніе школы не только на дѣтей, но и на взрослыхъ, онъ приходитъ къ заключенію: „Истинно образованный помѣщикъ, какъ близкій сосѣдъ крестьянъ, можетъ быть хорошимъ руководителемъ и двигателемъ образованія крестьянскихъ дѣтей, и подъ его вліяніемъ дѣло образованія народнаго можетъ идти успѣшно и раціонально. А что можетъ быть благороднѣе званія просвѣтителя? Не особенно ли теплымъ взглядомъ будутъ смотрѣть крестьяне на тѣхъ помѣщиковъ, которые позаботятся о первоначальномъ образованіи ихъ дѣтей? Не особое ли уваженіе, невольно воздаваемое всегда истинному достоинству и гуманности, будутъ питать они къ тѣмъ передовымъ людямъ, которые проложатъ имъ дорогу и къ усовершенствованному сельскому хозяйству, и къ знаніямъ, необходимымъ для всякаго?"

Относительно курса сельскихъ училищъ Шестаковъ замѣчаетъ, что эти училища, какъ и городскія приходскія, должны быть устраиваемы не однообразно, а согласно съ потребностями жителей и съ развитіемъ матеріальнаго благосостоянія и промышленности въ данной мѣстности. Кромѣ общей грамотности (чтенія, письма и счетоводства) ученикамъ сельской школы необходимо, по его мнѣнію, сообщеніе свѣдѣній по части земледѣлія и мѣстныхъ промысловъ, а равнымъ образомъ обученіе ихъ ремесламъ. „Въ школѣ Н. А. В-скаго,—говоритъ Шестаковъ, ученики занимались въ послѣобѣденное время ремеслами, къ какому кто чувствовалъ способность, и это не мало способствовало увеличенію числа учащихся. Въ тѣхъ селахъ, гдѣ есть заведенія для устройства земледѣльческихъ орудій и машинъ, или фабрики и заводы, послѣобѣденное время ученики сельской школы могли бы съ пользою проводить въ этихъ заведеніяхъ, на фабрикахъ и заводахъ и постепенно знакомиться съ постройкою и употребленіемъ орудій и машинъ, съ фабричнымъ и заводскимъ производствомъ. Быть можетъ, у нѣкоторыхъ помѣщиковъ есть или будутъ устроены фермы; эти фермы могутъ быть также практическою школою для мальчиковъ, учащихся въ сельскихъ училищахъ. У всякаго помѣщика есть скотный дворъ, и на скотномъ дворѣ найдется многое, чему долженъ поучиться будущій земледѣлецъ: уходу за скотомъ, способамъ вскармливать его, употребительнѣйшимъ средствамъ лѣченія скота и т. п. Словомъ сказать, время внѣклассныхъ уроковъ съ великою пользою можетъ быть посвящаемо на уроки практической мудрости, на знакомство съ тѣмъ родомъ занятій, который впослѣдствіи дастъ хлѣбъ ему и его семейству".

Объ уѣздныхъ училищахъ Шестаковъ говоритъ: „Настоящее положеніе ихъ до того неопредѣленно, что даже трудно сказать, для какой цѣли они существуютъ. Курсъ ихъ такой же, какъ былъ назадъ тому 30—40 лѣтъ, но тогда уѣздныя училища имѣли опредѣленное значеніе: они были приготовительными классами гимназій, состоящихъ въ то время изъ 4 классовъ, и ученикъ, окончившій курсъ въ училищѣ, могъ поступить въ первый классъ гимназіи, отвѣчавшій нынѣшнему четвертому. Съ 1833 года, когда гимназіи изъ четырехклассныхъ сдѣлались семиклассными, уѣздныя училища окончательно оторвались отъ гимназій, ибо ученики, оканчивающіе курсъ въ училищахъ, какъ не обучавшіеся языкамъ, могутъ поступить лишь въ первый классъ гимназіи".

По мнѣнію Шестакова, изъ уѣздныхъ училищъ слѣдуетъ сдѣлать *приготовительные классы гимназій*, т. е. проходить въ нихъ все то, что проходится въ трехъ низшихъ классахъ гимназій. А чтобы не стѣснять тѣхъ, которые по обстоятельствамъ должны будутъ ограничиваться курсомъ трехклассной гимназіи, можно бы оставить за трехклассными гимназіями то же право относительно гражданской службы, какимъ пользуются окончившіе курсъ въ уѣздныхъ училищахъ. Можно предоставить городскому сословію право открывать училища двухклассныя и трехклассныя, смотря по мѣстнымъ потребностямъ, безъ иниціативы правительства. „Такимъ образомъ, быть можетъ, современемъ устроятся училища, выросшія изъ самаго свойства мѣстной почвы, училища спеціальныя, къ которымъ, какъ къ своимъ, мѣстныя общества будутъ питать полное сочувствіе, и которыя они будутъ поддерживать и распространять своими средствами. Попечителями такихъ училищъ съ удовольствіемъ согласятся быть почетные члены купечества, имѣющіе возможность своими пожертвованіями способствовать улучшенію училищъ“.

Изъ одиннадцати „педагогическихъ писемъ“ два послѣднія посвящены Шестаковымъ гимназіямъ. Близко стоя къ гимназіи и влагая въ заботы о ней, какъ мы видѣли, всю свою душу, онъ отлично видѣлъ ея существенные недостатки, ясно сознавалъ, въ чемъ корень зла. „Всмотритесь пристальнѣе,—говоритъ П. Д.,—въ программу каждаго класса, ставящую учителя и учениковъ въ опредѣленную раму, пересчитайте всѣ проходимые въ гимназіи предметы, всмотритесь въ самое распредѣленіе этихъ предметовъ по классамъ и скажите: можно ли ожидать успѣховъ при этой массѣ разнородныхъ наукъ, можно ли ожидать успѣховъ, напримѣръ, въ географіи, когда въ первомъ классѣ положено проходить отвлеченное введеніе, скорѣе космографію, чѣмъ географію, а отступить отъ программы имѣетъ ли право учитель?“.

Бросая далѣе бѣглый взглядъ на предметы гимназическаго курса и на распредѣленіе ихъ по классамъ, Шестаковъ рельефно отмѣчаетъ недостатки. „Въ первомъ классѣ,—говоритъ онъ,—мальчика 10 лѣтъ встрѣчаетъ *семь* разнородныхъ предметовъ: тутъ онъ долженъ познакомиться и съ различными царствами природы, и съ государствами, городами, морями, рѣками, озерами, горами, и со всѣми возможными дѣйствіями надъ отвлеченными числами, и съ подробною исторіей евреевъ, съ чуждыми для него нравами, обычаями, законами, и съ членами французскими и нѣмецкими, опредѣленными и неопредѣленными, и съ кучею словъ, фразъ и формъ трехъ языковъ,—словомъ, онъ долженъ узнать порядочную энциклопедію, и все это въ одинъ годъ или, вѣрнѣе сказать, въ ³/₄ года, потому что четверть года навѣрное проходитъ въ праздникахъ и вакаціяхъ. Самымъ губительнымъ, уничтожающимъ синтезомъ, какъ видите, начинается наше гимназическое преподаваніе"...

„Во второмъ классѣ перешедшую половину ожидаетъ зоологія до птицъ, съ мельчайшими подробностями: и число зубовъ-коренныхъ, рѣзцовъ и клыковъ, и цвѣтъ шерсти, и форма хвоста, и все, все изучается здѣсь; тутъ имъ приходится ознакомиться подробно съ Азіей, Африкой, Америкой, Австраліей, изучить вполнѣ вторую часть ариѳметики, исторію Новаго Завѣта и прежніе 3 языка,—и опять въ ³/₄ года! И замѣтьте, что всѣ эти предметы, кромѣ языковъ, проходятся совершенно набѣло потому, что учащіеся до VII класса съ этими отдѣлами наукъ не встрѣтятся".

И такъ уже въ первомъ году обученія въ гимназіи передаются понятія о цѣломъ земномъ шарѣ десятилѣтнему мальчику, еще не знающему того небольшого клочка земли, на которомъ онъ живетъ; въ слѣдующемъ сообщаются подробныя свѣдѣнія о разныхъ далекихъ странахъ, между тѣмъ какъ ученикъ не представляетъ себѣ ясно даже своего города, своей рѣки,—предлагаются для изученія на память цѣлыя кучи именъ, названій, чиселъ.

Изъ половины перешедшихъ во второй классъ переходитъ въ третій половина, съ прибавкою нѣсколькихъ учениковъ, оставшихся во 2-мъ классѣ. Въ 3-мъ классѣ, кромѣ безчисленнаго множества птицъ, рыбъ и насѣкомыхъ, съ различными перьями, плавательными и неплавательными, съ разнообразными хвостами и чешуями, учениковъ встрѣчаютъ древніе народы съ древними мѣстностями, въ которыхъ они обитаютъ, вся Европа въ подробномъ изложеніи, исторія Россіи (а русская географія проходится въ IV классѣ), алгебра, начала геометріи (а первыя двѣ части ариѳметики, пройденныя на почтовыхъ, съ этого времени начинаютъ улетучиваться, пока не испарятся совершенно до VII класса), катехизисъ съ довольнымъ количествомъ текстовъ на языкѣ, котораго ученики не понимаютъ, потому что церковно-славянскій языкъ положено проходить въ IV классѣ, и этимологія трехъ языковъ: русскаго, французскаго и нѣмецкаго.

„Представьте, какъ легко усвоить эту бездну свѣдѣній въ 3/4 года! Когда тутъ ученику думать надъ сообщаемыми ему свѣдѣніями, когда ему *познавать*? Онъ учитъ, учитъ, учитъ, на сколько силъ хватаетъ у памяти, и приготовляется съ совершенно неразвитою головой въ высшій классъ—четвертый, въ который изъ 3-го класса переходитъ менѣе половины, потому что память начинаетъ уже изнемогать подъ бременемъ новыхъ тяжестей, на него наваливаемыхъ. Ступай впередъ, бѣдная труженица, все впередъ, безъ отдыха, безъ подкрѣпленья!“...

Въ IV классѣ изучаютъ жизнь и смерть клѣточки въ растеніяхъ, относятъ на удачу растенія къ тому или другому разряду по системѣ Линнея или Декандоля, заучиваютъ множество названій не только русскихъ, но и латинскаго (если преподаватель сочтетъ латинскіе термины необходимыми), и проходятъ, наконецъ, географію Россіи подробно, очень подробно, перечисляя чуть ли не всѣ уѣздные города; изучаютъ исторію Греціи и Рима со всѣми войнами, внутренними и внѣшними; проходятъ линейную геометрію со всѣми доказательствами отъ противнаго, но безъ всякаго живого приложенія, продолжаютъ алгебраическія вычисленія, учатъ склоненія и спряженія славянскія и латинскія, синтаксисъ русскій, нѣмецкій и французскій. „Учатъ много, какъ видите, но много ли понимаютъ? Вотъ вопросъ и очень серьезный! Иной бы и радъ вдуматься и понять, да времени нѣтъ, предметовъ много, уроки велики. И учитъ онъ иностранные вокабулы, фразы, стихи, заучиваетъ формы, героевъ, города, полосы, теоремы, аксіомы, amaverunt. рекоша creas, artocreas, ich war gelobt worden, j'eus aimé, и многое множество разнообразныхъ формъ и словъ безпрестанно входитъ въ его голову, толкаются въ ней и производятъ сумятицу, изъ которой свѣтлаго, раздѣльнаго ничего не выходитъ. Съ этимъ хаосомъ въ головѣ переходятъ ученики въ V классъ еще въ меньшемъ количествѣ, чѣмъ прежде".

Въ V классѣ ученики продолжаютъ знакомиться съ растеніями, съ географіей родной страны; приступаютъ къ изученію родного слова, основывая науку слова на законахъ мысли, которые имъ не даются, потому что мышленіе въ прежніе годы у нихъ не развивалось; изучаютъ геометрію; начинаютъ изучать систематически физику со всевозможными выводами и формулами, но большею частью безъ опытовъ (въ большей части провинціальныхъ гимназій физическіе кабинеты въ плачевномъ состояніи); вступаютъ вмѣстѣ съ великимъ переселеніемъ народовъ въ средніе вѣка и изучаютъ великія и міровыя войны; переводятъ по полустраничкѣ и менѣе къ каждому уроку съ французскаго и нѣмецкаго и по нѣсколько строкъ изъ латинскаго языка. „Насколько все это спѣшное прохожденіе разнообразныхъ предметовъ служитъ къ развитію? Это скажетъ всякій всмотрѣвшійся въ дѣло. Какъ быстро подвигаются ученики въ языкахъ, это всѣмъ извѣстно".

Указавъ далѣе на крайнюю скудость ученическихъ знаній, Шестаковъ заключаетъ: „Послѣ пятиклассныхъ переходовъ, въ VI классѣ оказывается не болѣе 35 учениковъ, понабравшихся изъ различныхъ классовъ, а изъ 1-го изъ 80 учениковъ дошло вмѣстѣ до 6-го не болѣе 4. Вотъ какъ трудно удержать въ памяти огромную массу передаваемыхъ въ гимназіи свѣдѣній при существующемъ распредѣленіи, и какъ трудно сохранить свѣжесть памяти!"

Въ VI классѣ учениковъ встрѣчаетъ минералогія. Здѣсь же проходится новая исторія вся подробно, физика до теоріи свѣта, теорія поэзіи и исторія литературы, церковная исторія, геометрія, алгебра, языки французскій и нѣмецкій, латинскій языкъ или законовѣдѣніе. „Порядочная масса, и въ порядочномъ объемѣ. Когда тутъ подумать, сообразить, вчитаться, понять, уяснить? Некогда, рѣшительно некогда!"...

Хотя VII классъ и назначенъ для повторенія, но здѣсь ученикамъ приходится еще оканчивать физику, иногда исторію русскую (если въ VI классѣ пройдено только до Петра I), пройти вновь физіологію и космографію, продолжать языки да повторить весь гимназическій курсъ. „Можно ли,—спрашиваетъ Шестаковъ,—ученику, оканчивающему курсъ и готовящемуся въ университетъ или на службу, въ ³/₄ года сдѣлать всю эту работу основательно, пополнить всѣ пробѣлы, сдѣланные въ прежніе годы, когда русская грамматика, грамматики другихъ языковъ и ариѳметика успѣли улетучиться изъ головы, и простыя азбучныя истины принимаются имъ какъ что-то новое, прежде неслыханное? Возможно ли въ этомъ классѣ, при этихъ условіяхъ, усовершенствованіе, развитіе мысли и слова?“

Само собою разумѣется, что при такомъ положеніи дѣла, ученикъ, пройдя весь курсъ гимназіи, выносилъ изъ нея весьма мало полезныхъ для него знаній. „Правда, онъ имѣетъ огромную массу свѣдѣній, воспринятыхъ въ продолженіи 7 лѣтъ, свѣдѣній разнообразныхъ, дающихъ ему возможность потолковать обо всемъ чужими мыслями, своими словами, поверхностность и шаткость, или, лучше сказать, отсутствіе собственныхъ не только убѣжденій и взглядовъ, но и мыслей; привычку вѣровать въ чужой авторитетъ и, чтобы не затруднять себя непривычнымъ разсужденіемъ, чужимъ умомъ жаръ загребать; отчужденіе отъ самостоятельнаго, отчетливаго и добросовѣстнаго труда. Давая постоянно работу не по силамъ, развивая по преимуществу одну память и внѣшнюю сноровку, настоящее преподаваніе гимназическое развиваетъ поверхностность, отучаетъ отъ отчетливости, поселяетъ привычку къ машинальному исполненію безъ обдуманности и соображенія,—словомъ сказать, не развиваетъ вполнѣ человѣка, не упражняетъ всѣхъ его умственныхъ способностей“.

Переходя затѣмъ къ изложенію своихъ положительныхъ взглядовъ на задачу гимназическаго образованія, Шестаковъ говоритъ: „Вмѣсто математики въ томъ объемѣ, въ которомъ она проходится, вмѣсто обширнаго курса естественной исторіи, мы желали бы дать большій просторъ языкоученію, которое въ настоящее время въ гимназіяхъ въ довольно жалкомъ положеніи".

Изученіе русскаго языка, по мнѣнію Шестакова, должно стать во главѣ и идти впереди всѣхъ языковъ. Изученіе это, кромѣ знакомства съ духомъ и законами языка, пособіемъ къ чему служитъ церковно-славянскій языкъ, должно быть по преимуществу *практическое*. „Посредствомъ чтенія писателей и самостоятельныхъ работъ учениковъ, извлеченій изъ прочитаннаго и разборовъ они узнаютъ языкъ и выучатся владѣть имъ несравненно лучше и правильнѣе, чѣмъ многолѣтнимъ изученіемъ стилистики, теоріи краснорѣчія и поэзіи. При этомъ чтеніе можно направлять такъ, что учащіеся ознакомятся и съ исторіей Россіи (по исторіи Карамзина и Соловьева), и съ замѣчательными эпохами изъ всеобщей исторіи, и съ лучшими произведеніями отечественной и иностранныхъ литературъ въ переводахъ, и съ монографіями изъ другихъ наукъ, которыя могутъ быть поняты и усвоены ими, и такимъ образомъ будутъ пріучаться читать не съ тѣмъ, чтобы только *прочесть*, но чтобы *вычитать* что-нибудь".

Преподаваніе древнихъ языковъ въ гимназіи должно быть „болѣе живое, интересное, избѣгающее, по возможности, схоластицизма грамматиковъ и одуряющаго множества грамматическихъ подробностей и исключеній, но вмѣстѣ съ тѣмъ не жертвующее основательностью знанія и начинающее чтеніе писателя не иначе, какъ послѣ извѣстной грамматической основы". На прохожденіе основаній грамматики, по убѣжденію Шестакова, совершенно достаточно употреблять 40 уроковъ, а затѣмъ тотчасъ же переходить къ переводу; собственный опытъ показалъ ему, что чтеніемъ и переводомъ авторовъ, какъ живой работой, ученики интересуются несравненно болѣе, чѣмъ сухою грамматикой *).

---

*) Кстати сказать, въ періодъ директорства Шестакова въ Смоленской гимназіи, какъ и въ большинствѣ другихъ, дѣйствовала такъ называемая бифуркація, т. е. раздѣленіе учениковъ старшихъ классовъ (съ IV по VII) на

Придавая весьма важное значенiе изученiю новыхъ языковъ, Шестаковъ сѣтуетъ на слишкомъ плохую постановку ихъ въ гимназiяхъ. Учителю иностраннаго языка, по его мнѣнiю, очень недостаточно знать только грамматику и исторiю литературы его (какъ требовалось тогдашней программою испытанiя учителей новыхъ языковъ); необходимо владѣть общими свѣдѣнiями и по другимъ предметамъ, по крайней мѣрѣ, въ объемѣ гимназическаго курса, а, главное, необходимо отчетливое знанiе русскаго языка, чтобы не затрудняться при объясненiи грамматическихъ правилъ и при переводахъ съ иностраннаго. „Почему,—спрашиваетъ П. Д.,—отъ учителей гимназiи русскаго языка и другихъ предметовъ требуется университетское образованiе? Отвѣтить не трудно. Почему же для учителей иностранныхъ языковъ оно не считается необходимостью? Почему въ учителя иностраннаго языка въ гимназiю допускается иностранецъ, знающiй грамматику, теорiю и исторiю литературы своего языка, а въ прочихъ предметахъ имѣющiй знанiя только *по курсу уѣзднаго училища?* На это отвѣчать не такъ легко. Развѣ потому, что трудно и даже не-

---

изучающихъ спецiально: а) *латинскiй языкъ* (для поступленiя въ университетъ) и б) *русское законовѣдѣнiе* (для поступленiя, по окончанiи гимназiи, въ гражданскую службу). Такой распорядокъ введенъ былъ, по Высочайшему повелѣнiю, въ 1852 году, при чемъ преподаванiе греческаго языка было оставлено лишь въ университетскихъ и нѣкоторыхъ южныхъ и прибалтiйскихъ городахъ. П. Д. Шестаковъ, какъ истый филологъ и глубокiй знатокъ древнихъ языковъ, особенно греческаго, съ преподаванiя котораго началась его педагогическая дѣятельность, никакъ не могъ примириться съ упраздненiемъ этого предмета изъ гимназическаго курса, особенно въ виду крайняго недостатка хорошо образованныхъ педагоговъ—филологовъ. Въ 1856 году онъ ходатайствовалъ передъ попечителемъ Московскаго учебнаго округа о разрѣшенiи ему ввести, хотя бы въ видѣ опыта на нѣсколько лѣтъ, преподаванiе греческаго языка для желающихъ учениковъ Смоленской гимназiи съ IV класса, отдѣливъ для того часы естественной исторiи, громадный и неуклюжiй курсъ которой онъ считалъ мало полезнымъ, „служащимъ лишь къ отягощенiю памяти учащихся“. При этомъ онъ просилъ поручить преподаванiе этого предмета ему самому и во избѣжанiе лишнихъ расходовъ, безплатно. Ходатайство это, однако вслѣдствiе тогдашнихъ взглядовъ въ министерствѣ на гимназическое образованiе, успѣха не имѣло.

возможно найти иностранцевъ, прошедшихъ университетскій курсъ? Но тогда почему же учителемъ иностраннаго языка непремѣнно долженъ быть иностранецъ?“.

Далѣе Шестаковъ указываетъ, что иностранецъ—учитель, хорошо знающій русскій языкъ—большая рѣдкость и прямо исключеніе изъ общаго правила. Особенно плохи учителя французскаго языка. „Нѣмецкому языку,—говоритъ П. Д.,—въ этомъ отношеніи выпала болѣе счастливая доля. Остзейскія провинціи доставляютъ нашимъ гимназіямъ учителей, несравненно лучше подготовленныхъ, часто прошедшихъ университетскій курсъ и достаточно владѣющихъ русскимъ языкомъ“ *).

Для привлеченія въ гимназіи хорошихъ учителей необходимо, по мнѣнію Шестакова, возвысить ихъ положеніе среди другихъ гимназическихъ преподавателей какъ въ правахъ по службѣ, такъ въ особенности въ отношеніи матеріальномъ. По дѣйствовавшему тогда уставу 1828 г., учителя новыхъ языковъ считались *младшими* и получали, сравнительно съ другими учителями, значительно меньшее жалованье, хотя трудъ ихъ, и по числу уроковъ, и по многосложности работы, едва ли не больше послѣднихъ. „Учителя новыхъ языковъ сознаютъ, что ихъ уроки цѣнятся дешево, и это сознаніе, правду сказать, немало отбиваетъ у нихъ охоты къ усердному занятію. Намъ приходилось слышать, что они съ прискорбіемъ называютъ себя чернорабочими между другими учителями. А отъ чернорабочаго можно ли ожидать чистой, отчетливой работы?“.

Какъ мы сказали раньше, Шестаковъ въ своей директорской дѣятельности обращалъ большое вниманіе на постановку новыхъ языковъ въ Смоленской гимназіи и всячески старался пріохотить къ изученію ихъ особенно тѣхъ изъ учащихся, которые готовились къ поступленію въ университетъ, разъясняя ихъ важное значеніе въ дѣлѣ высшаго образованія и самообразованія и пріучая учениковъ читать, съ помощью лексиконовъ, французскія и нѣмецкія книги. При немъ были усилены практическіе уроки новыхъ языковъ въ гимназическомъ пансіонѣ, преподававшіеся тамъ въ послѣобѣденное время еще съ 1844 года. Когда ему предложено было попечителемъ округа высказаться по вопросу объ уравненіи въ правахъ и жалованьи учителей новыхъ языковъ съ учителями другихъ предметовъ, онъ горячо высказался въ ихъ пользу: „Учителя новѣйшихъ иностранныхъ языковъ не менѣе, если не болѣе другихъ, должны пользоваться правами, предоставляемыми преподавателямъ другихъ предметовъ. Языкознаніе въ сферѣ человѣческихъ познаній занимаетъ важное мѣсто, и какъ цѣль, ибо разумное изученіе языковъ безспорно служитъ къ развитію ума, и какъ средство, ибо знаніе языковъ даетъ путь и возможность къ дальнѣйшему самообразованію“ *)...

---

*) Впослѣдствіи, въ бытность свою инспекторомъ студентовъ Московскаго университета, Шестаковъ представилъ въ министерство нар. просвѣщенія особое мнѣніе „объ образованіи учителей французскаго языка изъ русскихъ“. Это мнѣніе напечатано въ сборникѣ: „Замѣчанія на проектъ устава общеобразовательныхъ учебныхъ заведеній и на проектъ общаго плана устройства народныхъ училищъ“. Часть VI. С.-ПБ. 1862 г. Стр. 444—446.

Не лишенъ интереса и убѣдительности взглядъ Шестакова, человѣка глубоко религіознаго, на преподаваніе Закона Божія, высказанный имъ въ „замѣчаніи на проектъ преобразованія морскихъ учебныхъ заведеній“. Здѣсь онъ старается указать на то, что въ преподаваніи Закона Божія, которое ограничивается въ распредѣленіи исторіею и догматикою предмета, было бы полезнѣе употреблять время не столько на неоднократное прохожденіе краткаго и пространнаго катихизиса, краткой и пространной исторіи, сколько на перелитіе въ учениковъ духа Евангелія посредствомъ его чтенія и объясненія. „Простыя, полныя убѣжденія и

---

*) На ненормальное положеніе въ кругу гимназическихъ предметовъ новыхъ языковъ Шестаковъ, какъ видно изъ дѣлъ архива гимназіи, обратилъ вниманіе еще въ бытность свою инспекторомъ Смоленской гимназіи (въ 1852 году). По его предложенію, въ педагогическомъ совѣтѣ постановлено было ходатайствовать передъ управленіемъ учебнаго округа объ уравненіи знанія новыхъ языковъ съ другими науками, какъ о мѣрѣ поднятія прилежанія къ нимъ. Среди учениковъ новые языки въ то время хотя и преподавались во всѣхъ классахъ гимназіи, но имѣли второстепенное значеніе, и неуспѣшность по нимъ не препятствовала даже переводу въ высшіе классы.

божественной силы слова Евангелія—пишетъ онъ—скорѣе всякаго сухого догматизма настроятъ истинно-религіозно дѣтскую душу и, внушая любовь къ Богу и ближнему, зажгутъ въ ихъ сердцахъ чистый пламень святыхъ религіозныхъ чувствъ, которыя путеводнымъ свѣтиломъ будутъ освѣщать имъ дорогу по лабиринтамъ нашего земного странствованія“.

Въ первомъ классѣ слѣдовало бы, по мнѣнію П. Д., ограничиться однимъ Евангеліемъ, при чемъ законоучитель живымъ словомъ можетъ ознакомить дѣтей съ тѣми событіями ветхозавѣтной исторіи, которыя объяснятъ имъ грѣхопаденіе перваго человѣка, божественное откровеніе о спасеніи падшаго и исполненіе этого откровенія. „Намъ кажется, что разсказъ о жизни Спасителя долженъ бы идти одновременно съ указаніемъ на тѣ событія ветхозавѣтной исторіи, которыя предуготовляли и прообразовали появленіе на землѣ и земную жизнь Богочеловѣка. Проходимыя отдѣльно, исторіи Ветхаго и Новаго Завѣта въ глазахъ учениковъ представляются чѣмъ-то отдѣльнымъ, не освященнымъ божественною идеей, которая лежитъ въ основѣ древняго и новаго союза Бога съ человѣками. И обращается священная исторія Ветхаго Завѣта въ простую исторію народа Израильскаго, а не въ исторію развитія божественнаго о человѣкѣ Промысла“. Въ преподаваніи Закона Божія, по убѣжденію Шестакова, не столько важны нравоученія, которыхъ требуетъ программа, сколько воспитаніе въ ученикахъ религіознаго чувства,—зложенія въ сердца ихъ любви къ Богу и благоговѣнія къ дѣлу религіи,—чего нельзя достигнуть сухимъ догматизмомъ *).

Заслуживаетъ вниманія также взглядъ Шестакова на постановку преподаванія исторіи всеобщей и русской.

Въ низшихъ классахъ гимназій, а равно въ народныхъ училищахъ, при преподаваніи исторіи, нужно выдвигать на первый планъ біографическій элементъ—жизнеописанія и характеристики выдающихся историческихъ дѣятелей. „Ху-

---

*) „Замѣчанія разныхъ лицъ на проектъ преобразованія морскихъ учебныхъ заведеній“. Ч. III. СПБ. 1861 г., стр. 532—543.

дожественной и искусной въ научномъ отношеніи обрисовкою историческихъ дѣятелей можно скорѣе всего возбудить ***историческій смыслъ*** мальчика, неспособнаго, по своему возрасту, къ усвоенію отвлеченныхъ очерковъ“ *).

Въ старшихъ классахъ гимназій ученикамъ надо выяснять значеніе не только прошлаго, но и современности. Ученики гимназіи, по окончаніи курса, выносятъ обыкновенно очень подробныя свѣдѣнія о всѣхъ народахъ древности, о событіяхъ среднихъ и новыхъ вѣковъ, но исторія новѣйшая, современная остается для нихъ страной совершенно невѣдомой, и Шестаковъ спрашиваетъ: „Къ чему же эта громадная масса историческихъ и географическихъ именъ и фактовъ, пріобрѣтаемая ими съ большимъ трудомъ въ продолженіе пяти лѣтъ, когда эта масса свѣдѣній остается безъ всякаго приложенія, когда ученики оставляются почти на полдорогѣ, когда самое близкое къ нимъ время, самые живые вопросы остаются для нихъ неизвѣстными? Къ чему было водить ихъ по извилистымъ лабиринтамъ развитія человѣчества, когда имъ не показывается та высшая ступень, до которой дошло человѣчество, пройдя безконечно длинную дорогу многихъ вѣковъ?“ Указавъ далѣе на то, что еще Амосъ Коменскій, педагогъ XVII вѣка, считалъ необходимымъ знакомить учащихся, чрезъ чтеніе газетъ, съ современной исторіей и географіей, Шестаковъ продолжаетъ: „Чтобы избѣжать поштучной работы въ преподаваніи исторіи, чтобы довести учащихся до возможно полнаго знанія, необходимо ознакомить ихъ съ ***современной*** исторіей и не оставлять ихъ въ невѣдѣніи самыхъ обыденныхъ въ настоящее время вопросовъ и истинъ... Мы убѣждены, что никто не будетъ оспаривать пользы и необходимости ознакомленія учениковъ гимназіи съ современнымъ бытомъ государствъ“ **).

---

*) „Замѣчанія на проектъ устава общеобразовательныхъ учебныхъ заведеній и на проектъ общаго плана устройства народныхъ училищъ“. Ч. V. СПБ. 1862 г.; стр. 320—337.

**) См. статью Ш-ва: „Знакомство съ современной исторіей въ гимназіяхъ“, напеч. въ журн. „*Воспитаніе*“ за 1862 г., I.

Но какъ же знакомить учащихся съ тѣмъ, что совершается въ настоящій моментъ, что постоянно видоизмѣняется, и что по тому самому не можетъ еще войти ни въ одинъ учебникъ, назначаемый для школъ? Понятно, что съ живыми современными вопросами, съ полной кипучаго движенія и безпрестанныхъ перемѣнъ дѣйствительностью можно знакомиться однимъ путемъ—чтеніемъ повременныхъ изданій, газетъ и политическихъ обозрѣній. Чтеніе это, по мнѣнію Шестакова, должно идти подъ руководствомъ учителя исторіи. Выбирать для чтенія надо не столько отрывочныя газетныя свѣдѣнія, сколько систематическія политическія обозрѣнія тѣхъ журналовъ, гдѣ они составляются наилучшимъ образомъ. Изъ газетъ можно прочитывать отдѣльныя извѣстія, самыя любопытныя и имѣющія интересъ новизны. „Такого рода чтенія, если преподаватели будутъ готовиться къ нимъ надлежащимъ образомъ, могутъ составить самый полезный и вмѣстѣ самый занимательный урокъ для учениковъ. При этомъ чтеніи учащіеся не только будутъ подготовляться къ самостоятельному чтенію, знакомиться съ современной исторіей и повторять прежде пройденное, но, что самое главное, будутъ видѣть плоды прежде добытыхъ ими свѣдѣній, будутъ прилагать эти свѣдѣнія къ дѣлу.—словомъ, приближаться къ полному и совершенному, по возможности знанію развитія человѣчества“.

Кромѣ чтенія политическихъ обозрѣній, было бы полезно читать на урокахъ исторіи замѣчательнѣйшія историческія сочиненія, подготовляя ихъ при этомъ къ самостоятельному чтенію, уча, какъ читать историческія сочиненія.

VI.

Шестаковъ—инспекторъ студентовъ Московскаго университета. Служба его въ должности инспектора казенныхъ училищъ. Вступленіе въ бракъ. Командировка за границу. Назначеніе П. Д. Шестакова на должность помощника попечителя Казанскаго учебнаго округа. Попечительство въ томъ же округѣ: заботы объ университетѣ, отношеніе къ школамъ—средней и начальной. Оставленіе службы и жизнь въ отставкѣ. Болѣзнь и смерть.

Смоленскою гимназіей П. Д. Шестаковъ управлялъ до средины іюня 1860 года: по окончаніи весеннихъ экзаменовъ въ этомъ году онъ вызванъ былъ телеграммой отъ попечителя учебнаго округа въ Москву, а 21 іюня назначенъ инспекторомъ студентовъ Московскаго университета. „Съ горемъ, разрывающимъ сердце,—пишетъ П. Д.,—покинулъ я сдѣлавшійся мнѣ дорогимъ Смоленскъ и гимназію, пансіонъ и моихъ милыхъ питомцевъ, которые и въ послѣднія минуты высказали мнѣ столько искренней, теплой непринужденной любви. Снова собрался я въ путь, и поѣхали мы изъ Смоленска уже въ большемъ количествѣ, чѣмъ въѣхали въ него: кромѣ матери и дяди, семью мою составляла сестра—вдова съ двумя своими дѣтьми, которыя остались на моихъ рукахъ.“

Новая должность оказалась не по характеру Шестакова, такъ какъ въ ней не было воспитательнаго элемента. Время проходило у него безплодно въ ходьбѣ по зданіямъ университета, въ подписываніи объявленій и билетовъ, въ переговорахъ со студентами и притомъ большею частью о мелочныхъ предметахъ. „Я пришелъ къ убѣжденію,—говоритъ П. Д.,—что эта должность по плечу только человѣку послужившему, поработавшему умственно, но занимать ее человѣку, жаждущему еще умственной работы, нейдетъ, еще менѣе идетъ она профессору, читающему извѣстную науку. Инспекторомъ студентовъ прилично быть отслужившему свое время профессору, директору, инспектору..." Шестаковъ откровенно заявилъ объ этомъ попечителю Н. В. Исакову и черезъ годъ, 29 іюня 1861 года, назначенъ былъ инспекторомъ казенныхъ училищъ Московскаго учебнаго округа.

Однако вступить въ эту послѣднюю должность, тотчасъ же по назначеніи, ему не пришлось, ибо попечитель округа предписалъ ему, за неприбытіемъ его преемника Малиновскаго въ Москву, оставаться на старомъ посту до 1-го октября, особенно въ виду напряженнаго состоянія Московскаго студенчества, взбудораженнаго безпорядками, которые произошли тогда въ Петербургскомъ университетѣ. 23 сентября начались студенческія волненія и въ Москвѣ, и Шестакову суждено было пережить вмѣстѣ съ своею alma mater, по его словамъ, тяжелое испытаніе. Инспекторомъ студентовъ онъ пересталъ быть только 10 октября, когда безпорядки стихли и когда его здоровье, потрясенное нравственною пыткою, которую приходилось выдерживать ежедневно, требовало отдыха и возстановленія. *)

Студенческія волненія были для Шестакова явленіемъ совершенно новымъ, ибо во время его студенчества, въ сороковыхъ годахъ прошлаго вѣка, о нихъ и помину не было. Тѣмъ не менѣе предшествующая педагогическая дѣятельность оказалась для него полезною и здѣсь. Пониманіе юношескихъ стремленій и необыкновенная находчивость помогли ему не растеряться въ затруднительныхъ обстоятельствахъ и дали возможность если не остановить волненія студентовъ, то, по крайней мѣрѣ, нѣсколько ослабить чрезмѣрную ихъ горячность, это обычное проявленіе всякихъ массовыхъ выступленій.

Безпорядки тянулись болѣе двухъ недѣль, но П. Д. считалъ себя не въ правѣ оставлять постъ въ это смутное время. „Не мудрено было—разсказываетъ онъ—заболѣть въ эти тяжелые, по выраженію одного изъ профессоровъ,

---

*) Студенческія волненія въ Московскомъ университетѣ описаны Шестаковымъ въ особой статьѣ, напечатанной въ „*Русской Старинѣ*" 1888 г., кн. 10 и 11.

севастопольскіе дни. До страннаго, необычнаго состоянія доходилъ я въ это время... Съ каждымъ днемъ утомленіе чувствовалось сильнѣе, и 10 октября утромъ я всталъ съ трудомъ: голова у меня отяжелѣла до того, что я не слышалъ, что мнѣ говорили, въ ушахъ стоялъ звонъ. При объясненіи со мною въ канцеляріи попечитель округа замѣтилъ мое болѣзненное состояніе и сказалъ: „Вы нездоровы: это видно—вамъ необходимъ покой. Отправляйтесь домой и ложитесь въ постель, отдохните. Теперь все успокоилось въ университетѣ, и вы съ спокойной совѣстью можете передать должность инспектору Малиновскому.“

Кратковременная служба въ должности инспектора студентовъ и ихъ волненія не оставили, однако, особенно тяжелыхъ впечатлѣній и горькихъ осадковъ въ душѣ П. Д. Шестакова. Въ своихъ воспоминаніяхъ онъ говоритъ: „Студентами относительно себя собственно я не имѣлъ основанія быть недовольнымъ: они были всегда вѣжливы, видимо, довѣряли мнѣ, потому что приходили ко мнѣ въ трудныхъ обстоятельствахъ, просили меня разсудить ихъ въ случаяхъ ссоръ и недоразумѣній.“ Эти слова находятъ себѣ подтвержденіе и въ свидѣтельствѣ его преемника Малиновскаго: „какъ стародавній инспекторъ студентовъ Московскаго университета, занявшій въ октябрѣ 1861 года мѣсто Петра Дмитріевича, я много имѣлъ на своемъ вѣку пріятныхъ встрѣчъ съ бывшими Московскими студентами, позже трудившимися въ качествѣ педагоговъ и иныхъ дѣятелей русской службы. Всѣ они въ откровенныхъ бесѣдахъ со мною не лихомъ, а почтительно и благодарно вспоминали въ одинъ голосъ Петра Дмитріевича“.

Въ ноябрѣ 1861 года Шестаковъ, въ качествѣ инспектора казенныхъ училищъ, сдѣлалъ первую свою поѣздку по Московскому округу и осмотрѣлъ всѣ учебныя заведенія министерства народнаго просвѣщенія въ Твери, Калязинѣ, Рыбинскѣ и Ярославлѣ. Въ послѣднемъ городѣ онъ посѣтилъ бывшаго своего учителя Я. И. Кубли, въ то время инспектора Демидовскаго лицея. Дочь его, Анна Яковлевна, живая и симпатичная дѣвушка, пришлась Петру Дмитріевичу по сердцу и во второй объѣздъ округа, въ апрѣлѣ 1862 года, сдѣлалась его женой.

Спустя три мѣсяца послѣ свадьбы Шестаковъ былъ командированъ для ознакомленія съ иностранными учебными заведеніями и въ первыхъ числахъ іюля вмѣстѣ съ молодой женою отправился за границу. Въ заграничной командировкѣ онъ пробылъ четыре мѣсяца и за это время основательно ознакомился съ положеніемъ учебно-воспитательнаго дѣла въ Германіи и между прочимъ съ тамошними учительскими семинаріями и дѣтскими садами, которыхъ у насъ тогда еще не было. Свои впечатлѣнія онъ подробно заносилъ въ особый журналъ и въ 1863 году изложилъ ихъ въ видѣ ряда статей въ тогдашнихъ педагогическихъ журналахъ: „Воспитаніе“ и „Журналъ для родителей и наставниковъ“. *)

По возвращеніи въ Москву, въ ноябрѣ 1862 года, Шестаковъ представилъ попечителю учебнаго округа письменный краткій отчетъ объ осмотрѣ заграничныхъ учебныхъ заведеній и сдѣлалъ подробный словесный докладъ **). Тогда же ему поручено было составить проектъ учительской семинаріи, которую попечитель желалъ устроить въ Москвѣ и ввѣрить непосредственному руководству Шестакова. Вначалѣ дѣло пошло быстро. Былъ уже подысканъ и приспособленъ домъ для семинаріи, а также намѣчены лица, которыя могли бы быть наставниками въ ней, какъ вдругъ попечитель округа генералъ-адъютантъ Н. В. Исаковъ былъ назначенъ начальникомъ военно-учебныхъ заведеній и предложилъ Шестакову перейти туда же на службу. Послѣдній охотно принялъ предложеніе своего начальника, но обстоятельства сложились иначе.

Еще до пріѣзда въ Москву новаго попечителя Д. С. Левшина, перемѣщеннаго изъ Харькова, его помощникъ

---

*) Въ первомъ журналѣ имъ напечатаны были слѣдующія статьи: „Суровый домъ близъ Гамбурга,“ Песталоцціевское заведеніе близъ Гамбурга,“ „Реальная школа д-ра Ланге въ Гамбургѣ“ и „Учительская семинарія въ Бременѣ,“ во второмъ—„Учебный курсъ бременскихъ школъ“.

**) Этотъ отчетъ напечатанъ въ „Циркулярѣ по Московскому учебному округу“ за 1863 г., № 1.

Дашковъ, управлявшій Московскимъ учебнымъ округомъ, узнавъ о предстоящемъ переходѣ Шестакова въ другое вѣдомство и не рѣшаясь безъ попечителя отпустить необходимое для округа лицо, сообщилъ о своемъ затрудненіи министерству и при этомъ отозвался о П. Д. въ чрезвычайно лестныхъ выраженіяхъ. Въ половинѣ марта 1863 г. Шестаковъ былъ вызванъ телеграммою по дѣламъ службы въ Петербургъ. Тогдашній министръ народнаго просвѣщенія А. В. Головнинъ принялъ его весьма привѣтливо и прямо объявилъ ему о своемъ желаніи назначить его помощникомъ попечителя Казанскаго учебнаго округа. „Никогда,—говоритъ въ своемъ дневникѣ П. Д. Шестаковъ,—въ самыхъ лучшихъ мечтахъ своихъ я не долеталъ до такого мѣста, никогда не мечталъ когда-либо о достиженіи такого положенія: все, о чемъ я мечталъ,—умереть на мѣстѣ директора одной изъ Московскихъ гимназій. Понятно, что предложеніе министра меня поразило и было очень лестно для моего самолюбія. Но тутъ же я вспомнилъ, что почти далъ слово Н. В. Исакову перейти на службу по военно-учебнымъ заведеніямъ“. Выразивъ благодарность министру за лестное предложеніе. Шестаковъ сказалъ ему о своемъ обѣщаніи перейти на службу къ Исакову, безъ переговора съ которымъ онъ не могъ дать рѣшительнаго отвѣта. Министръ согласился съ нимъ, при чемъ сказалъ: „Я увѣренъ, что если Николай Васильевичъ не можетъ предложить вамъ лучшаго мѣста, онъ не станетъ васъ удерживать; а если его предложеніе будетъ для васъ выгоднѣе моего, я съ своей стороны, какъ мнѣ ни жалко будетъ, разстанусь съ вами“. Въ тотъ же день Шестаковъ былъ у Исакова и передалъ ему свой разговоръ съ министромъ, замѣтивъ при этомъ, что свою судьбу онъ отдаетъ на его рѣшеніе. „Тутъ нечего и думать,—отвѣтилъ тотъ,—принимайте предложеніе министра: я не могу дать вамъ того, что онъ предлагаетъ,—вѣдь это шагъ къ попечительству. Жаль, что вы уходите отъ меня“.

Черезъ мѣсяцъ Шестаковъ получилъ изъ министерства увѣдомленіе о назначеніи помощникомъ попечителя Казанскаго учебнаго округа и вновь былъ вызванъ въ Петербургъ для ознакомленія съ важнѣйшими дѣлами по округу. Здѣсь отъ министра онъ узналъ, что въ Казани ему предстоитъ не мало труда, что и гимназіи и особенно университетъ тамъ въ разстроенномъ состояніи. Вмѣстѣ съ тѣмъ министръ предупредилъ П. Д., что ему придется долгое время управлять округомъ единолично, такъ какъ Казанскій попечитель Стендеръ просится по болѣзни въ отпускъ и лишь ждетъ пріѣзда своего помощника, чтобы выѣхать въ Петербургъ и за границу.

Съ тяжелымъ чувствомъ отправился Шестаковъ къ мѣсту новаго назначенія въ первой половинѣ мая 1863 г. Казань переживала въ это время крайне тревожное настроеніе. Подъ вліяніемъ польскаго мятежа въ ней шла усиленная революціонная пропаганда, особенно среди студентовъ, и подготовлялось вооруженное возстаніе, во главѣ чего стояли: полякъ Кеневичъ, офицеръ Иваницкій и другіе. Революціонеры надѣялись поднять крестьянъ и оторвать отъ Россіи весь восточный край съ Сибирью включительно. Былъ составленъ списокъ лицъ изъ казанской администраціи, которыя подлежали повѣшенію или разстрѣлянію со стороны заговорщиковъ. Иваницкій предназначался въ казанскіе воеводы, а Кеневичъ мечталъ, повидимому, о роли диктатора всего восточнаго края Россіи.

Грандіозный замыселъ, конечно, не удался, и почти всѣ агитаторы были арестованы, а главные изъ нихъ казнены. Когда Шестаковъ прибылъ въ Казань, онъ засталъ уже кровавый финалъ неудавшагося заговора. Но броженіе еще не улеглось, особенно среди студентовъ, чему способствовалъ и разладъ между профессорами, дошедшій до nec plus ultra.

Такимъ образомъ обстоятельства, при которыхъ пришлось Шестакову начать управленіе округомъ, были въ высшей степени трудны и требовали отъ начальника большого ума, высокаго административнаго такта, сильной и твердой воли, напряженной и энергичной работы. При безпокойномъ настроеніи студенчества о страшномъ разладѣ между профессорами ему нужно было вводить новый университетскій уставъ, выработанный министерствомъ Головнина. Если присоединить къ этому огромный районъ Казанскаго учебнаго округа, въ составъ котораго въ то время входило одиннадцать губерній съ пестрымъ инородческимъ населеніемъ въ значительной части, то можно ясно представить себѣ всю многосложность труда для новаго попечителя.

Самъ Шестаковъ въ своихъ воспоминаніяхъ о Казанскомъ университетѣ въ слѣдующихъ скромныхъ словахъ характеризуетъ свою дѣятельность по управленію округомъ: „Въ дѣйствіяхъ моихъ по университету я старался: а) объ установленіи мира между профессорами, по крайней мѣрѣ настолько, чтобы происходящіе между ними неизбѣжно споры и недоразумѣнія не выходили внѣ стѣнъ совѣта и не доходили до студентовъ, такъ какъ только единодушная профессорская корпорація можетъ имѣть на учащуюся молодежь нравственное вліяніе; б) о побужденіи студентовъ къ постояннымъ занятіямъ, для чего правилами Казанскаго университета возстановлены репетиціи и переводные экзамены, производившіеся въ порядкѣ серьезно и строго, и о подчиненіи студентовъ правиламъ, внесшимъ мало-помалу порядокъ въ университетскую жизнь; в) о поднятіи Казанскаго университета въ глазахъ общества, начальства и Государя“ *).

Дѣятельность П. Д., какъ видно изъ многочисленныхъ показаній его современниковъ, увѣнчалась полнымъ успѣхомъ. Такъ профессоръ Н. П. Загоскинъ говоритъ: „Всѣмъ намъ памятно, что всѣ предначертанія Высочайшей воли проводились Петромъ Дмитріевичемъ въ жизнь спокойно, не спѣша, твердо. А между тѣмъ сколько осторожности, сколько мелочныхъ заботъ, сколько вниманія и такта требовалось на совершеніе всего этого! Сколько борьбы и душевной тревоги, сколько усидчиваго кабинетнаго труда пришлось выносить ему на своихъ плечахъ среди нерѣдко взволнованныхъ

---

*) „Тяжелые дни Казанскаго университета“. *Русская Старина* 1896 г., кн. XII, и 1897 г., кн. I.

обстоятельствъ и разгоряченныхъ страстей!... Съ глубокимъ уваженіемъ и искреннею благодарностью припоминаю я эту умѣряющую молодыя силы дѣятельность нашего почтеннаго руководителя, дѣятельность, можетъ быть, и не совсѣмъ пріятную для насъ въ то время, но которую нынѣ, послѣ длиннаго ряда тяжелыхъ испытаній, мы научились цѣнить..." *).

Въ 1864 году Шестаковъ послалъ подробное донесеніе министру народнаго просвѣщенія о состояніи университета. Желая показать свое полное довѣріе профессорамъ, онъ предварительно прочиталъ донесеніе въ совѣтѣ университета. Это произвело на профессоровъ такое хорошее впечатленіе, что они въ тотъ же день въ полномъ составѣ приходили благодарить П. Д. за сочувствіе и содѣйствіе университету.

Установившееся съ первыхъ же дней управленія округомъ близкое отношеніе Д. П. къ университету продолжалось во все время его двадцатилѣтней попечительной дѣятельности. Ни одно сколько-нибудь выдающееся явленіе университетской жизни не проходило безъ его участія: онъ дѣлилъ съ университетомъ какъ свѣтлыя, такъ и тяжелыя годины его жизни и всегда былъ „честнымъ ходатаемъ и защитникомъ" его, по выраженію проф. Н. Н. Булича, тогдашняго ректора Казанскаго университета.

Либеральный университетскій уставъ 1863 года, созданный въ министерство А. В. Головнина, имѣлъ, какъ извѣстно, не мало серьезныхъ противниковъ и подвергался сильнымъ нападкамъ особенно со стороны вліятельнаго публициста Каткова. Эти нападки вызвали въ концѣ концовъ въ апрѣлѣ 1866 году волненіе Головнина и назначеніе на его мѣсто, въ видахъ *„введенія полнаго единства дѣйствій между учебнымъ вѣдомствомъ и духовнымъ управленіемъ"*, оберъ-прокурора св. синода графа Д. А. Толстого. 27 іюля того же года Шестаковъ получилъ отъ новаго министра оффиціальное увѣдомленіе, что съ начала августа онъ намѣренъ совершить поѣздку по нѣкоторымъ губерніямъ Казанскаго учебнаго округа. Изъ приложеннаго къ письму предполагаемаго маршрута видно было, что министръ на свою поѣздку по округу назначилъ полтора мѣсяца, при чемъ въ Казани намѣревался пробыть недѣлю.

---

*) „Волжскій Вѣстникъ" 1889 г., № 292.

Какъ только разнесся слухъ, что новый министръ собирается обозрѣвать первымъ Казанскій учебный округъ, тотчасъ заговорили: „это графъ Толстой ѣдетъ смѣнять Казанскаго попечителя, выбраннаго Головнинымъ, съ которымъ новый министръ на ножахъ“. Слухъ этотъ создался, повидимому, не безъ основѣнія, но онъ не оправдался. Министръ остался доволенъ всѣми осмотрѣнными учебными заведеніями и въ своей запискѣ по обозрѣнію округа отозвался въ самыхъ лестныхъ выраженіяхъ о дѣятельности Шестакова. Въ послѣдующіе годы довѣріе графа Толстого къ послѣднему возростало по мѣрѣ того, какъ онъ ближе и ближе знакомился съ Казанскимъ учебнымъ округомъ. Большимъ благоволеніемъ и расположеніемъ пользовался П. Д. и со стороны самого Императора Александра II.

Такимъ образомъ Казанскій университетъ въ лицѣ Шестакова имѣлъ не только честнаго, но и сильнаго ходатая и защитника. Въ виду тогдашняго положенія университетовъ, автономное управленіе которыхъ у многихъ вліятельныхъ лицъ было „бѣльмомъ на глазу“, мощное заступничество попечителя было особенно цѣнно.

Шестаковъ былъ убѣжденнымъ сторонникомъ университетскаго устава 1863 года и всѣми силами отстаивалъ и защищалъ его. Когда подъ напоромъ громовыхъ статей Каткова, при нерѣдко повторявшемся разладѣ профессоровъ въ разныхъ университетахъ, университетскому уставу 1863 года предстояло измѣненіе, о которомъ и сталъ хлопотать графъ Д. А. Толстой, то Шестаковъ послалъ (30 ноября 1875 г.) министру довольно подробную записку, въ которой допускалъ только возможность нѣкоторыхъ частныхъ поправокъ въ этомъ уставѣ, но отнюдь не коренную ломку. На министра записка П. Д. произвела, повидимому, впечатлѣніе, и онъ телеграммою спросилъ попечителя, можно ли напечатать мнѣніе въ „Журналѣ Министерства Народнаго Просвѣщенія“. Шестаковъ далъ утвердительный отвѣтъ.

Хотя Катковъ и его сотрудникъ Леонтьевъ, враждебно относившіеся къ уставу 1863 года, и убѣдили графа Толстого не печатать мнѣнія Шестакова, тѣмъ не менѣе оно не прошло безслѣдно. Во все царствованіе Императора Александра II уставъ продолжалъ оставаться въ силѣ, вопреки желанію и старанію московскихъ публицистовъ.

Съ университетомъ Шестакова связывали не однѣ только служебныя обязанности. Онъ входилъ въ него не какъ только попечитель учебнаго округа, но и какъ человѣкъ науки. Глубокій знатокъ классической филологіи и исторіи, онъ принималъ дѣятельное участіе какъ въ университетскихъ научныхъ диспутахъ, такъ и въ издаваемыхъ университетомъ „Ученыхъ Запискахъ". Здѣсь, между прочимъ, былъ напечатанъ его переводъ трагедій Еврипида: „Медея", „Троянки", „Гипполитъ, несущій вѣнокъ", а также нѣкоторыя изъ его научныхъ работъ, какъ напр.: „Мысли Н. М. Карамзина о воспитаніи", „Св. Стефанъ, просвѣтитель Пермскій" и др. Всѣ эти и другія научныя работы печатались въ ученыхъ изданіяхъ и всегда были вызваны какими-нибудь запросами и требованіями времени *).

Въ 1877 году происходилъ въ Казани IV археологическій съѣздъ. П. Д. и здѣсь явился дѣятельнымъ работникомъ сначала по организаціи съѣзда въ качествѣ предсѣдателя его предварительнаго комитета и затѣмъ въ качествѣ члена съѣзда. Результатомъ его участія въ съѣздѣ были слѣдующіе рефераты, напечатанные затѣмъ въ *трудахъ IV археологическаго съѣзда:* „Напоминаніе о древнемъ городѣ Маджарѣ", „Гдѣ находятся книги, писанныя зырянскою или пермскою, азбукой, составленной св. Стефаномъ Великопермскимъ?" и „Замѣтка о вліяніи русскаго языка на языки инородческіе".

Въ томъ же 1877 году при Казанскомъ университетѣ было основано „Общество археологіи, исторіи и этнографіи".

---

*) Въ 1875 году Казанскій университетъ, принимая во вниманіе ученые труды Шестакова по древней филологіи, его сочувствіе къ научнымъ интересамъ университета и дѣятельное участіе въ просвѣщеніи восточнаго края Россіи и образованія инородцевъ въ особенности, поднесъ ему дипломъ на званіе почетнаго члена университета.

Шестаковъ былъ избранъ предсѣдателемъ этого общества и до конца своей попечительской службы исполнялъ эту должность.

Отношеніе Шестакова къ университету не ограничивалось, конечно, одною близостью къ наукѣ и вниманіемъ къ ея представителямъ. Онъ входилъ въ интересы и другой части университета—студенчества. Испытавъ самъ всю тяжесть и гнетъ бѣдности, П. Д. въ теченіе всей своей жизни былъ самымъ искреннимъ и горячимъ защитникомъ недостаточныхъ студентовъ. Въ своихъ педагогическихъ статьяхъ онъ неоднократно возвышалъ свой голосъ за необходимость облегченія доступа въ университетъ бѣдняковъ. По усердію и любви къ ученью Шестаковъ считалъ дѣтей бѣдныхъ родителей гораздо выше, чѣмъ дѣтей богачей. По его наблюденіямъ, дѣти бѣдняковъ обыкновенно отличаются большей аккуратностью и трудоспособностью.

Когда въ 1871 году возникло „Общество вспомоществованія бѣднымъ студентамъ Казанскаго университета“, П. Д. отнесся къ нему съ полнымъ сочувствіемъ и принялъ на себя званіе предсѣдателя общества. Въ томъ же году въ циркулярѣ по округу онъ обратился къ своимъ сослуживцамъ съ приглашеніемъ къ посильнымъ пожертвованіямъ. Благодаря его энергичнымъ трудамъ, общество получило прочную организацію и за все время его предсѣдательствованія проявляло живую и плодотворную дѣятельность.

Жизнь средней школы—гимназій и реальныхъ училищъ—была предметомъ особеннаго вниманія со стороны Шестакова. Въ 1863 и 1864 годахъ онъ произвелъ ревизію нѣсколькихъ гимназій, которая была настолько обстоятельна, что „С.-Петербургскія Вѣдомости“ назвали ее „замѣчательной и небывалой“: Ни одна малѣйшая подробность не ускользнула отъ внимательнаго взора попечителя округа. Результаты этой ревизіи были тотчасъ же изложены въ подробномъ отчетѣ, напечатанномъ въ *Циркулярѣ по Казанскому учебному округу* и весьма ярко рисующемъ тогдашнюю среднюю школу. „С.-Петербургскія Вѣдомости“, дѣлая извлеченіе изъ этого отчета, предпослали такое примѣчаніе: „*Цир* *куляръ по Казанскому учебному округу* даетъ положительный отвѣтъ всѣмъ желающимъ знать, въ чемъ должна заключаться ревизія, чтобы отъ нея можно было ждать дѣйствительно полезныхъ результатовъ“ *).

По иниціативѣ Шестакова въ іюлѣ 1866 года въ Казани устроенъ былъ педагогическій съѣздъ учителей русскаго языка и словесности, при открытіи котораго П. Д. нарисовалъ яркую картину плохой постановки преподаванія этого предмета и высказалъ такія пожеланія: „Пусть учитель обратитъ вниманіе преимущественно на языкъ, вложитъ въ учениковъ любовь и уваженіе къ родному слову, познакомивъ ихъ съ богатствомъ отечественнаго языка, съ красотами и достоинствами отечественныхъ писателей; пусть заставляетъ, между прочимъ, учащихся во всѣхъ классахъ учить наизусть лучшія мѣста изъ образцовыхъ писателей, обогащая учениковъ обильнымъ запасомъ словъ и выраженій, картинъ и мыслей на родномъ языкѣ“. На всѣхъ засѣданіяхъ П. Д. принималъ самое живое участіе и былъ душою съѣзда. Ни одинъ вопросъ, поставленный на обсужденіе, не прошелъ мимо вниманія попечителя, высказавшаго много весьма полезныхъ для преподавателей сужденій и замѣчаній. Заслушанъ былъ цѣлый рядъ рефератовъ по вопросу о преподаваніи русскаго языка, и составлены цѣлесообразная программа по русской словесности и списокъ обязательныхъ и необязательныхъ книгъ для внѣкласснаго чтенія.

Во всѣхъ гимназіяхъ уже въ первые годы попечительства Шестакова значительно оживилась дѣятельность педагогическихъ совѣтовъ, протоколы которыхъ, по его распоряженію, стали печататься въ „Циркулярѣ по Казанскому учебному округу“. Каждый номеръ этого изданія представлялъ изъ себя въ сущности педагогическій журналъ съ весьма дѣльными и интересными статьями, каковы, напримѣръ: „О сближеніи семьи съ школой“, „О мѣрахъ къ уничтоженію увеличивающагося числа слабыхъ учениковъ“,

---

*) *С.-Петербургскія Вѣдомости* 1865 г., № 76.

„О письменныхъ упражненіяхъ по русскому и иностраннымъ языкамъ“, „О спрашиваніи уроковъ“ и многія другія.

Посѣщая учебныя заведенія, Шестаковъ съ глубокимъ вниманіемъ присматривался къ пріемамъ и методамъ преподаванія. Результаты своихъ наблюденій онъ откровенно высказалъ въ своихъ замѣчаніяхъ, печатавшихся въ „Циркулярѣ по Казанскому учебному округу“. Замѣчанія эти въ высшей степени интересны и поучительны какъ по содержанію, такъ и по тону. Вотъ, что напримѣръ, нашелъ нужнымъ попечитель замѣтить преподавателямъ послѣ ревизіи учебныхъ заведеній въ 1875 году:

„При посѣщеніи мною гимназій, прогимназій и реальныхъ училищъ, замѣчено: 1) ученики, въ противность гимназическимъ правиламъ, сидятъ на урокахъ съ разстегнутыми полукафтанами, облокачиваясь и разваливаясь; 2) многіе преподаватели не записываютъ на классной доскѣ задаваемаго ими ученикамъ къ слѣдующему классу урока и даже иногда назначаютъ урокъ поспѣшно, выходя изъ класса, такъ что на послѣднихъ лавкахъ и нельзя разслышать, что задано; 3) нѣкоторые преподаватели, видимо, держатся извѣстной очереди при спрашиваніи учениковъ, а это даетъ возможность послѣднимъ разсчитывать, когда ихъ не спросятъ, и не приготовлять урока; 4) при произношеніи выученнаго наизусть рѣдко требуется разумное и выразительное чтеніе; 5) при преподаваніи исторіи и географіи учителя вдаются въ подробности, безъ которыхъ можно обойтись, которыя лишь затрудняютъ учащихся и затемняютъ въ ихъ памяти существенное; 6) при прохожденіи ариѳметики не обращается иногда должнаго вниманія на умственное счисленіе и на развитіе соображенія учащихся задачами, и не требуется отъ учащихся, при исполненіи письменныхъ задачъ, письменнаго объясненія способовъ рѣшенія.

Обращая вниманіе начальниковъ и преподавателей на указанные недостатки, Шестаковъ „покорнѣйше проситъ принять къ руководству его замѣчанія“. При этомъ онъ высказываетъ слѣдующій глубоко-справедливый взглядъ: „Въ дѣлѣ воспитанія мелочей нѣтъ, неисполненіе, повидимому, малаго изъ правилъ, предписанныхъ воспитанникамъ, легко ведетъ къ неисполненію самаго важнаго и существеннаго. Необходимо воспитать въ ученикахъ неуклонное исполненіе долга, а этого можно достигнуть лишь требованіемъ отъ нихъ постояннаго и точнаго исполненія всего, что отъ нихъ требуется правилами“.

Въ 1871 году произошла реформа средне-учебныхъ заведеній, послѣ которой первенствующее или точнѣе господствующее положеніе заняли классическія гимназіи. Въ основу гимназическаго обученія были положены классическіе языки, при изученіи которыхъ полагалось обращать главное вниманіе на грамматику и на упражненіе учениковъ въ переводахъ съ русскаго на латинскій и греческій. Русскій языкъ занялъ служебное мѣсто на томъ основаніи, что для русскихъ дѣтей, по выраженію вдохновителей гимназической реформы—Каткова и Леонтьева, нѣтъ надобности учиться русской грамматикѣ, что родной языкъ имъ извѣстенъ и безъ нея, а общіе грамматическіе законы они лучше и основательнѣе узнаютъ при изученіи грамматики древнихъ языковъ.

Эта реформа не вполнѣ соотвѣтствовала педагогическимъ взглядамъ Шестакова, который хотя и былъ убѣжденнымъ сторонникомъ языкоученія въ средней школѣ, но желалъ, чтобы оно коренилось на изученіи *родного* языка, грамматика котораго какъ базисъ, должна идти впереди грамматики чужихъ языковъ, древнихъ и новыхъ. Особенно не нравилось ему слишкомъ поспѣшное и крутое примѣненіе въ школѣ новой реформы, безъ предварительной подготовки, и въ связи съ этимъ, вслѣдствіе недостаточности учителей древнихъ языковъ, порученіе преподаванія послѣднихъ приглашеннымъ изъ-за границы учителямъ-славянамъ, плохо знавшимъ русскій языкъ и потому не могшимъ приносить надлежащей пользы учащимся.

Не сочувствуя, такимъ образомъ, Леонтьевско-Катковской классической системѣ обученія, Шестаковъ, естественно, не могъ примѣнять въ своемъ округѣ и крутыхъ мѣръ при насажденіи этой системы. Результатомъ этого явилось то, что въ Казанскомъ учебномъ округѣ число успѣвающихъ учениковъ было слишкомъ велико сравнительно съ другими учебными округами. Охранители классической системы не преминули обратить на это свое „благосклонное“ вниманіе и донести объ этомъ министру. Когда П. Д. въ 1875 году пріѣхалъ по дѣламъ службы въ Петербургъ, директоръ департамента народнаго просвѣщенія предупредилъ его въ такихъ словахъ: графъ Дмитрій Андреевичъ имѣетъ противъ Васъ зубокъ за то, что изъ гимназій Вашего округа выпущено много съ аттестатами зрѣлости: онъ приписываетъ это излишнему снисхожденію, такъ какъ изъ гимназій другихъ округовъ выпущено гораздо менѣе, а изъ одной даже ни одного не выпущено!“.

На другой день Шестаковъ видѣлся съ графомъ Толстымъ, который, разспросивъ о гимназіяхъ, сказалъ: „А я имѣю противъ Васъ зубокъ: за большой выпускъ изъ Вашихъ гимназій съ аттестатами зрѣлости“. П. Д. отвѣчалъ, что слышалъ объ этомъ вчера отъ директора департамента, и что былъ увѣренъ въ томъ, что министръ скажетъ ему за это большое спасибо, такъ какъ плохую услугу оказываютъ классической системѣ тѣ, которые теперь же, на первыхъ порахъ съ аттестатомъ зрѣлости, выпускаютъ одного или двухъ, или даже никого не выпускаютъ, а этимъ возбуждается лишь ненависть къ классицизму.

— Это правда, замѣтилъ графъ, но я полагалъ, не было ли послабленій у Васъ.

— Послабленій не было, отвѣчалъ Шестаковъ. Но мы требовали отъ учениковъ лишь того, что имъ давалось; требовать большаго считали несправедливостью.

— Да, это вѣрно, сказалъ министръ: я съ Вами совершенно согласенъ, а все-же наблюдайте, чтобы никакихъ послабленій не было *).

Чтобы дать преподаванію классическихъ языковъ возможно лучшую постановку и облегчить ихъ изученіе для учащихся, по иниціативѣ П. Д. Шестакова, въ Казани былъ

---

*) Ст. Шестакова: „Графъ Д. А. Толстой, какъ министръ народн. просвѣщенія“. *Русская Старина* 1891 г. Кн. II и IV.

открытъ въ 1876 году отдѣлъ „Общества классической филологіи“, главными членами котораго были преподаватели всѣхъ классическихъ гимназій.

Вмѣстѣ съ заботою объ улучшеніи учебно-воспитательнаго дѣла въ средней школѣ Шестаковъ усердно хлопоталъ объ открытіи новыхъ средне-учебныхъ заведеній, мужскихъ и женскихъ, въ тѣхъ мѣстахъ, гдѣ чувствовалась въ нихъ особенная надобность, и при открытіи ихъ обыкновенно присутствовалъ самъ. Въ своихъ рѣчахъ, произносимыхъ въ такихъ случаяхъ, онъ всегда старался сколько уяснить обществу важность и значеніе открываемаго учебнаго заведенія, столько-же расположить общественныхъ дѣятелей къ открытію другихъ, наиболѣе необходимыхъ, общеобразовательныхъ или спеціальныхъ школъ. Особенно ратовалъ онъ за распространеніе женскаго образованія, за открытіе повсюду женскихъ гимназій. „Семейный союзъ только тогда крѣпокъ,—говорилъ онъ въ одной рѣчи,—когда жена не расходится по образованію съ мужемъ, когда между мужемъ и женою есть духовное сродство, общіе и близкіе тому и другой интересы.... Женское образованіе играетъ первостепенную роль и въ образованіи государственномъ: число образованныхъ матерей—мѣрило образованія общества и цѣлаго государства“ *).

Заботы П. Д. Шестакова о средней школѣ высоко цѣнились какъ педагогами, такъ и общественными учрежденіями. При многихъ учебныхъ заведеніяхъ были учреждены стипендіи его имени. Въ залахъ почти всѣхъ гимназій, прогимназій и реальныхъ училищъ поставлены его портреты. Нѣкоторые города избрали его почетнымъ гражданиномъ.

Семидесятые годы прошлаго вѣка ознаменовались небывалымъ интересомъ общества къ дѣлу народнаго образованія. Опубликованное въ 1874 году положеніе о начальныхъ училищахъ открывало городамъ и земствамъ широкое поле дѣятельности въ этой сферѣ. И дѣйствительно,

---

*) Изъ рѣчи П. Д. Шестакова при открытіи Камышинскаго реальнаго училища, напечатанной въ ст. А. С. Рождествина о Шестаковѣ.

съ этого времени стали усиленно открываться городскія и земскія школы.

П. Д. Шестаковъ относился къ начальному образованію съ глубокимъ вниманіемъ. Еще въ первые годы своего управленія Казанскимъ учебнымъ округомъ онъ сильно былъ озабоченъ улучшеніемъ постановки учебно-воспитательнаго дѣла въ начальныхъ школахъ. Съ этою цѣлью въ маѣ 1868 г. было устроено педагогическое засѣданіе учителей Казанскихъ приходскихъ училищъ, на которомъ обсуждался вопросъ о способѣ обученія письму и чтенію, и разсматривались руководства по обученію грамотѣ. Въ 1871 году онъ самъ издалъ руководство для учащихъ — „Письмо-чтеніе“, гдѣ доказывалъ, что письмо-чтеніе полезнѣе всего начинать съ рукописнаго шрифта и при этомъ держаться правилъ, указанныхъ еще отцомъ педагогики Песталоцци: 1) писать вначалѣ грифелемъ на доскѣ или карандашомъ, а не перомъ; 2) укрѣплять дѣтей въ начальныхъ и основныхъ формахъ буквъ; 3) начинать съ буквъ простѣйшихъ, части же буквъ со сложными формами прибавлять лишь мало-помалу, такъ что окончаніе болѣе трудныхъ буквъ дается въ видѣ небольшого новаго придатка къ началамъ буквъ, которыя уже писаны. Въ томъ же году, въ маѣ мѣсяцѣ, былъ созванъ съѣздъ учителей Уржумскаго уѣзда, а въ декабрѣ—учителей Сызранскаго. Цѣлью этихъ съѣздовъ было ознакомить народныхъ учителей съ требованіями отъ начальныхъ школъ и съ лучшими, усовершенствованными методами преподаванія. Протоколы съѣздовъ народныхъ учителей, а также, данные послѣдними образцовые уроки и ихъ работы, печатались въ „Циркулярѣ по Казанскому учебному округу“.

Расширеніе сѣти народныхъ школъ и нужда въ хорошо подготовленныхъ учителяхъ привели къ необходимости открытія спеціально-педагогическихъ учебныхъ заведеній—учительскихъ институтовъ и семинарій. Еще въ бытность инспекторомъ казенныхъ училищъ Московскаго учебнаго округа П. Д. Шестаковъ, какъ мы видѣли ранѣе, подробно ознакомился съ устройствомъ такихъ заведеній за границей и, по возвращеніи оттуда, въ 1862 г. составилъ, по порученію попечителя, проектъ учительской семинаріи, которую предполагалось открыть въ Москвѣ и ввѣрить его непосредственному руководительству. Теперь, когда вопросъ объ учительскихъ семинаріяхъ вновь былъ поднятъ въ министерствѣ, онъ отнесся къ нему съ горячимъ сочувствіемъ и исходатайствовалъ открытіе ихъ въ трехъ пунктахъ своего округа: въ Казани, въ с. Порѣцкомъ и г. Вольскѣ. Благодаря его же настоянію, въ Казани вслѣдъ за тѣмъ, въ 1876 г., открытъ былъ и учительскій институтъ.

Высоко цѣня хорошую постановку учебно-воспитательнаго дѣла, Шестаковъ понималъ и всю трудность этого дѣла. Въ своихъ педагогическихъ статьяхъ онъ не разъ высказывалъ, что нѣтъ награды, которая была бы достаточна для оцѣнки трудолюбиваго и дѣльнаго учителя. По его словамъ, „значеніе учителя народной школы весьма важно въ государствѣ, и учитель, хорошо подготовленный, и съ пользою исполняющій свои обязанности, по справедливости, имѣетъ право и на болѣе обезпеченное содержаніе и на уваженіе среди общества“. Эта послѣдняя мысль объ улучшеніи матеріальнаго положенія учителей начальныхъ училищъ занимала его въ теченіе всей попечительской службы, и, даже будучи въ отставкѣ, онъ не переставалъ возвышать за нихъ свой голосъ. Особенно замѣчательна въ этомъ отношеніи его статья о жалованьи и пенсіи народныхъ учителей и учительницъ, написанная за два мѣсяца до смерти, подъ заглавіемъ: „Голосъ за учителей и учительницъ народной школы“ *).

Здѣсь Шестаковъ горячо аппеллируетъ къ земскимъ и городскимъ управленіямъ и къ самому правительству за этихъ самоотверженныхъ тружениковъ, стоящихъ на маломъ по назначенію, но высокомъ по результатамъ, посту. По его мнѣнію, чтобы улучшить служебное положеніе народныхъ учителей и учительницъ и обезпечить ихъ старость, по выслугѣ 25 лѣтъ, пенсію въ размѣрѣ не менѣе

---

*) Напеч. въ газетѣ „Волжскій Вѣстникъ“ 1889 г., №№ 221 и 223.

250 рублей, необходимо: 1) постановить, чтобы окладъ годового жалованья учителя и учительницы городской и сельской школы нигдѣ не былъ меньше 250 рублей; 2) устроить теперь же на всю Россію Эмеритальную пенсіонную кассу народныхъ учителей и учительницъ; 3) въ эту кассу вычитать изъ годового оклада жалованья 6%; 4) на пенсіи расходовать только проценты съ суммы, образующейся изъ 6% взносовъ. Но, чтобы такое предположеніе не осталось на бумагѣ, необходимо введеніе этого дѣла самимъ правительствомъ, необходимо, чтобы эмеритальная пенсіонная касса народныхъ учителей всей Россіи сосредоточилась въ вѣдомствѣ министерства народнаго просвѣщенія. Только правительство законодательнымъ путемъ можетъ установить minimum оклада ежегоднаго жалованья народныхъ учителей и учительницъ не менѣе 250 рублей; только при одной на всю Россію эмеритальной кассѣ народныхъ учителей можетъ быть достигнута выдача имъ, по выслугѣ 25 лѣтъ, пенсіи въ 250 рублей.

Земства и городскія общества не должны отказывать въ матеріальномъ содѣйствіи этому важному, не терпящему отлагательства, дѣлу и всѣми силами должны постараться увеличить жалованье сельскихъ и городскихъ учителей и учительницъ, по крайней мѣрѣ, до обозначеннаго minimum'а. Расходы по содержанію администраціи этой эмеритальной кассы должно принять на себя государственное казначейство.

Когда число народныхъ училищъ увеличится соотвѣтственно пространству имперіи и числу дѣтей школьнаго возраста, увеличится и возможность выдачи пенсій и пособій большему числу учителей и учительницъ. „Сколько слезъ, заключаетъ Шестаковъ, будетъ осушено по устройствѣ эмеритальной кассы для народныхъ учителей и учительницъ! Сколько тяжелой нужды и горя будетъ избѣгнуто у тѣхъ лицъ, которыя всю жизнь свою посвятили на нелегкій трудъ обработки нивы народнаго образованія! Мы были бы счастливы, если бы нашъ слабый голосъ за обезпеченіе, по истинѣ, жалкой нынѣ судьбы народныхъ учителей и учительницъ былъ услышанъ".

Въ теченіе почти 20 лѣтъ безсмѣнно и съ великою честью и пользою занималъ П. Д. Шестаковъ свой отвѣтственный и многотрудный постъ попечителя огромнаго учебнаго округа *). „Онъ умѣлъ, по выраженію проф. Н. П. Загоскина, солидно и высоко держать знамя народнаго образованія во ввѣренномъ ему обширномъ краѣ. Помощники и сотрудники его на этомъ поприщѣ не могли не видѣть въ его лицѣ высокій и прекрасный образецъ истиннаго гражданскаго мужества во многихъ трудныхъ и скользкихъ обстоятельствахъ, нерѣдко выдвигаемыхъ жизнью, непредвидѣнными мѣстными условіями и многообразными недоразумѣніями“. Но извѣстные студенческіе безпорядки 1882 г., сопровождавшіеся разладомъ между профессорами и оскорбленіемъ нѣкоторыхъ изъ нихъ студентами, настолько потрясли Шестакова нравственно и разстроили его силы, что онъ безповоротно рѣшилъ, послѣ водворенія спокойствія въ университетѣ, оставить свою долговременную и тяжелую службу и 7 января 1883 г. подалъ въ отставку.

Отставка состоялась въ іюнѣ того же года и страшно поразила и огорчила всѣхъ его сослуживцевъ, искренно сожалѣвшихъ объ уходѣ со службы любимаго попечителя. Прощальный обѣдъ 30 іюня, на который собралось большинство начальниковъ, начальницъ и преподавателей средне-учебныхъ заведеній округа и почти всѣ профессора университета, былъ рядомъ овацій, врядъ ли когда-либо видѣнныхъ въ Казани **).

На этомъ обѣдѣ П. Д. Шестакову отъ лица всѣхъ педагоговъ среднихъ и низшихъ учебныхъ заведеній былъ поднесенъ чрезвычайно задушевный адресъ, въ которомъ, между прочимъ, отмѣчалась слѣдующая характерная черта ихъ начальника: „Пройдя всѣ ступени служебной учебно-воспитательной іерархіи, начиная съ скромной должности надзирателя и младшаго учителя до высокаго поста попечителя, который Вы съ такой честью и пользою занимали въ теченіе 20 лѣтъ, Вы изъ собственнаго опыта хорошо знаете положеніе, обязанности, нужды и потребности каждаго изъ насъ. Испытавъ нужду и лишенія, во время своей молодости и въ началѣ службы, Вы съ сердечнымъ участіемъ постоянно относились къ нуждамъ и другихъ, были ли то служащіе или ученики. Пользуясь рѣдкою доступностью, добротою и сердечностью Вашею, каждый изъ насъ смѣло и просто обращался къ Вамъ, не столько какъ къ начальнику, а скорѣе какъ къ любящему и любимому отцу, и откровенно раскрывалъ свои сомнѣнія и недоумѣнія, свои нужды и горе, и всегда получалъ поддержку и утѣшеніе. Высокія качества и общественныя заслуги Ваши по достоинству въ свое время оцѣнятся и безпристрастною исторіей; для насъ же, Вашихъ сослуживцевъ, Вы всегда были и останетесь образцомъ цѣльнаго человѣка и семьянина, неутомимаго, честнаго и строгаго къ себѣ самому, но преданнаго правдѣ, добраго и снисходительнаго къ недостаткамъ и невольнымъ ошибкамъ другихъ, а потому искренно и горячо любимаго всѣми начальника“.

---

*) Въ періодъ попечительства Шестакова въ составъ Казанскаго учебнаго округа входили слѣдующія губерніи: Нижегородская (нынѣ Москов. уч. округа), Казанская, Симбирская, Самарская, Саратовская, Астраханская, Пензенская (нынѣ Харьков. уч. окр.), Вятская, Пермская, Уфимская и Оренбургская (послѣднія 4 губерніи составляютъ нынѣ отдѣльный, Оренбургскій, округъ).

**) Описанъ былъ, со всѣми произнесенными на немъ рѣчами, въ „Волжскомъ Вѣстникѣ“, а затѣмъ изданъ особой брошюрой, подъ заглавіемъ: „Обѣдъ 30 іюня П. Д. Шестакову“. (Казань, 1883 г.).

Отношеніе Шестакова къ университету было весьма ярко обрисовано въ прекрасныхъ рѣчахъ ректора Н. Н. Булича и профессора А. В. Петрова. Оба оратора съ воодушевленіемъ характеризовали безкорыстную любовь къ университету, какъ идеальному образу, глубокое уваженіе къ наукѣ, научныя и общественныя заслуги П. Д. и выразили пожеланіе видѣть его снова „на высокомъ посту, вполнѣ отвѣчающемъ его государственному уму, талантамъ и энергіи“.

На привѣтливыя рѣчи своихъ сослуживцевъ П. Д. Шестаковъ отвѣчалъ изъявленіемъ искренней благодарности за живое и дѣятельное сотрудничество и прощаясь съ ними далъ такой завѣтъ: „Мы всѣ работали добросовѣстно и усердно съ цѣлью возращенія умственныхъ и нравственныхъ силъ дѣтей и юношей, ввѣренныхъ намъ родителями. Я, какъ усталый работникъ, схожу съ воспитательной нивы, вы остаетесь... Продолжайте же воспитывать крѣпкихъ вѣрою въ Бога и любовію къ царю и отечеству, вѣрныхъ и преданныхъ сыновъ нашей любимой родины!“...

Выйдя въ отставку, Шестаковъ не могъ, однако, потерять интереса къ горячо любимому дѣлу народнаго образованія и продолжалъ внимательно слѣдить за жизнью высшей, средней и низшей школы, усердно дѣлясь своими педагогическими взглядами путемъ печати или дѣлая экскурсы въ область пережитаго имъ прошлаго. Въ видѣ воспоминаній часть этихъ статей была напечатана при жизни П. Д., а другія уже послѣ его смерти. Особенно замѣчательны его статьи, посвященныя средней школѣ.

Въ концѣ восьмидесятыхъ годовъ вся періодическая печать была занята обсужденіемъ положенія нашей средней школы. Классическая (Катковско-Леонтьевская) система, введенная въ 1871 году, привела ее, какъ и слѣдовало ожидать, къ печальному состоянію какъ въ образовательномъ, такъ и въ воспитательномъ отношеніи. Изъ множества статей и брошюръ о недостаткахъ классическихъ гимназій особенно много толковъ вызвала книжка Ѳ. П. Еленева: „О нѣкоторыхъ желаемыхъ улучшеніяхъ въ гимназическомъ обученіи“, изданная въ 1889 году *). Газеты и журналы встрѣтили ее восторженно. По поводу ея появились длинныя, горячія статьи. Не могъ, конечно, не отозваться къ наболѣвшему

---

*) Ѳедоръ Павловичъ Еленевъ (род. 1828 г.+1902 г.), сынъ смотрителя Смол. уѣздн. училища и племянникъ перваго инспектора Смол. гимн. (В. Ѳ. Еленева), По окончаніи курса въ Москов. унив. со степенью кандидата, началъ службу сперва въ Тульской и затѣмъ въ Смоленской гимназіи старшимъ учителемъ математики, а въ 1857 г. перешелъ въ С.-Пб. 1-й кадетскій корпусъ, здѣсь своими выдающимися способностями и знаніями онъ обратилъ вниманіе извѣстнаго генералъ-адъютанта Я. И. Ростовцева, сдѣлавшаго его своимъ секретаремъ и потомъ предсѣдателемъ редакціонныхъ комиссій по составленію положенія о крестьянахъ и освобожденію ихъ отъ крѣпостной зависимости. Впослѣдствіи перешелъ въ С.-Петербургскій цензурный комитетъ и окончилъ службу въ 1896 г. въ званіи члена главнаго управленія по дѣламъ печати. Ему принадлежитъ цѣлый рядъ литературно-публицистическихъ и научныхъ работъ. Особенно извѣстны были въ свое время его изслѣдованія по финляндскому вопросу, а также литературный трудъ: „Письма изъ провинціи“ (подъ псевдонимомъ Скалдина—въ „Отеч. Зап.“ 1867 г.).

вопросу и П. Д. Шестаковъ. По поводу книжки Еленева онъ напечаталъ статью, въ которой высказалъ свой безпристрастный взглядъ какъ на сенсаціонную брошюру, такъ и на задачу близкаго его сердцу средняго образованія **).

Отдавая полную справедливость автору брошюры за умѣлый подборъ фактовъ и за яркое ихъ освѣщеніе, признавая справедливость многихъ его сужденій и выводовъ, П. Д. находитъ въ нихъ не мало преувеличеннаго и не вполнѣ основательнаго. „Мы во многомъ, пишетъ онъ, согласны съ авторомъ брошюры. Мы всегда стояли и стоимъ за необходимость уменьшенія числа уроковъ древнихъ языковъ въ гимназіяхъ; мы всегда были за замѣну преимущественно грамматическаго способа преподаванія этихъ языковъ инымъ, болѣе живымъ и одухотвореннымъ, коренящимся на чтеніи классиковъ; мы всегда были противъ преобладающаго значенія письменныхъ отвѣтовъ на испытаніяхъ зрѣлости... Нельзя не сочувствовать патріотическимъ чувствамъ автора брошюры въ его словахъ о преподаваніи русской исторіи. Нельзя не согласиться съ тѣмъ, что онъ говоритъ объ учебникахъ. Но проектируемые имъ педагогическіе курсы для лицъ, желающихъ занять должность учителя гимназіи, возбуждаютъ важный вопросъ: *какъ* устроить эти курсы, чтобы они приносили дѣйствительную пользу и не потерпѣли такого же фіаско, какое постигло педагогическіе курсы, существовавшіе съ тою же цѣлью въ шестидесятыхъ годахъ?“.

По поводу желанія Еленева видѣть въ числѣ учебныхъ предметовъ гимназическаго курса естественныя науки, Шестаковъ говоритъ: „Введеніе этихъ наукъ въ гимназіи, безъ сомнѣнія, можетъ быть осуществлено только съ уменьшеніемъ числа уроковъ древнихъ языковъ, а при настоящемъ числѣ этихъ уроковъ—такое введеніе будетъ лишь номинальнымъ, на бумагѣ, какъ это и существуетъ теперь въ гимназіяхъ. Мнѣніе автора брошюры о томъ, что хорошо поставленное въ гимназіяхъ преподаваніе естественной исторіи могло-бы въ значительной степени противодѣйствовать распространенію у

**) По поводу брошюры Ѳ. Еленева: „О нѣкоторыхъ желаемыхъ улучшеніяхъ въ гимназическомъ обученіи“. *Волжскій Вѣстникъ* 1889 г., № 250.

насъ язвы матеріализма, представляется намъ столь же мало обоснованнымъ, сколько мнѣніе ультра-классиковъ о чудодѣйственной силѣ изученія классическихъ языковъ, которое будто бы можетъ уничтожить нигилизмъ, соціализмъ и т. д.".

Любопытно при этомъ возраженіе Шестакова противъ утвержденія Еленева, что нашъ знаменитый путешественникъ Н. М. Пржевальскій, благодаря введенію естественныхъ наукъ въ гимназіи и усердному и знающему преподавателю этого предмета В. В. Равинскому, узналъ путь, какимъ слѣдовало идти для дальнѣйшаго ихъ изученія. *) Пржевальскій,—пишетъ П. Д.,—окончилъ курсъ въ Смоленской гимназіи 31-го мая 1855 года. Этимъ числомъ помѣчена сохранившаяся у насъ благодарственная рѣчь, сказанная директору Смоленской гимназіи отъ лица оканчивающихъ курсъ и подписанная двадцатью учениками, въ числѣ которыхъ шестымъ подписался и *Пржевальскій Николай.* Не трудно рѣшить, насколько въ 1850-ыхъ годахъ открывалась для учащихся „книга природы" при зазубриваніи ими учебниковъ, въ родѣ зоологіи Симашко. Объ этомъ учебникѣ, по справедливости, можно сказать, что онъ можетъ служить образцомъ того, какъ не должны составляться учебники; какъ съ такими учебниками мучился усердный и даровитый, но болѣзненный и раздражительный В. В. Равинскій—тому мы лично были свидѣтелями въ Смоленской гимназіи. Если бы уроки Равинскаго западали въ душу даровитаго ученика, то, несомнѣнно, Пржевальскій сохранилъ бы благодарную память къ учителю естественной исторіи, указавшему ему путь къ изученію природы. Между тѣмъ въ автобіографіи Пржевальскаго о Равинскомъ и даже вообще объ урокахъ естественной исторіи—ни слова. Любовь къ природѣ, какъ видно изъ автобіографіи знаменитаго путешественника, почерпнута имъ въ природѣ".**)

---

*) Владиміръ Викторовичъ Равинскій, воспитанникъ Смоленской гимназіи и кандидатъ Московскаго университета, служилъ сначала въ Смоленской Палатѣ Государственныхъ Имуществъ, а съ 1852 по 1859 г. старшимъ учителемъ естественныхъ наукъ въ Смоленской губернской гимназіи.

*) Автобіографія Пржевальскаго напечатана въ „Русской Старинѣ" за 1888 г., кн. XI.

На сужденіе Еленева объ изученіи греческаго языка, какъ ненужной роскоши, тяжелымъ бременемъ ложащейся на плечи юношества, Шестаковъ замѣчаетъ: „Проектируя изгнаніе греческаго языка и замѣну его естественными науками, а равно бифуркацію, т. е. раздѣленіе высшаго класса на два отдѣла—филологическій и естественно-математическій, авторъ брошюры не проектируетъ ничего новаго, а предлагаетъ отодвинуться въ отношеніи греческаго языка и естественныхъ наукъ на 30, а относительно бифуркаціи—на 50 лѣтъ назадъ, и снова попробовать надъ нашими гимназіями тѣ же эксперименты, которые были испробованы тогда и... не удались. Авторъ брошюры, конечно, согласится съ нами, что нѣтъ ничего вреднѣе для учебнаго дѣла, какъ производить частыя и радикальныя перемѣны въ системѣ образованія, если въ ней оказались излишества и недостатки, отмѣнить излишества, а недостатки исправить“.

Изъ другихъ педагогическо-публицистическихъ работъ Шестакова большой успѣхъ имѣли статьи его: „Противъ экзаменовъ“ и „За приготовительные классы“, а также вышеупомянутыя: „Первый годъ моей учительской службы“ и „Голосъ за учителей и учительницъ народной школы“. Всѣ онѣ были напечатаны въ извѣстномъ казанскомъ повременномъ изданіи „Волжскій Вѣстникъ“ въ 1889 году. Но наиболѣе важнымъ педагогическимъ сочиненіемъ Шестакова, его, такъ сказать, лебединою пѣснью были „Мысли о воспитаніи въ духѣ православія и народности“, обнародованныя уже послѣ смерти П. Д., въ 1891 году, и представляющія собою плодъ всего жизненнаго опыта его, какъ бы предсмертное „поученіе отъ отца къ дѣтямъ“.

Горячій поклонникъ семьи, образцовый отецъ и глубокоубѣжденный христіанинъ, и патріотъ П. Д. Шестаковъ проводитъ въ этомъ сочиненіи тотъ взглядъ, что только чрезъ разумное и здоровое домашнее воспитаніе нація можетъ быть сильной, и обстоятельно изображаетъ въ немъ обязанности отца и матери къ дѣтямъ. Относясь отрицательно къ внѣсемейной жизни, главное призваніе женщины онъ видитъ въ материнствѣ и глубоко возмущается стремленіемъ современной женщины избѣгать дѣторожденія. „Материнство,—такъ начинаются „Мысли о воспитаніи“,—прирожденное чувство женщины. Вложенное въ нее природою, материнское чувство проявляется въ дѣтскіе годы. Дѣвочка пеленаетъ, няньчитъ и нѣжными именами ласкаетъ свою куклу, собачку, кошку; носится съ воображаемымъ ребенкомъ, цѣлуетъ его, убаюкиваетъ на рукахъ, кормитъ и укладываетъ въ свою постельку. И все это дѣлается серьезно, крошка-мамаша преисполнена важностью лежащихъ на ней материнскихъ обязанностей. Она обидится, если кто обратитъ въ шутку ея материнскія заботы, она горько заплачетъ, если у нея возьмутъ ея ребеночка. Конечно, въ этихъ дѣйствіяхъ дѣвочки, изображающей мать, есть и подражаніе, которымъ вообще отличаются дѣти; но въ основѣ все же лежитъ вложенное природою материнство. Это чувство съ особенною силою высказывается тогда, когда дѣвица выходитъ замужъ и дѣлается женщиною. Съ какою едва скрываемою радостью встрѣчаетъ она первый признакъ начинающейся беременности, съ какою гордостью носитъ свое пріятное бремя, съ какимъ особеннымъ, сладостнымъ чувствомъ ощущаетъ біеніе сердца, первое движеніе *своего* уже горячо любимаго ею ребенка“.

Насколько серьезно смотрѣлъ П. Д. на обязанности отца и матери, показываютъ слѣдующія строки: Девятимѣсячный срокъ беременности будущей матери долженъ быть временемъ искуса и для нея, и для ея мужа, будущаго отца ребенка. Это время мужъ и жена обязаны всецѣло посвятить самообразованію, самовоспитанію, оставленію дурныхъ привычекъ, пріученію себя къ иному, лучшему образу жизни, который могъ бы служить руководствомъ и образцомъ для ихъ милаго дитяти. Въ это время основными правилами физическаго возращенія и духовнаго воспитанія ребенка, здороваго тѣломъ и духомъ, узнать, что можетъ принести дитяти пользу и что вредъ, чтобы, по рожденіи ребенка, избѣгать всего, что для него вредно, и избирать лишь полезное“.

Вліяніе на ребенка окружающей среды П. Д. выясняетъ такъ: „Съ тѣхъ поръ какъ ребенокъ сталъ себя чувствовать, съ тѣхъ поръ какъ онъ сталъ выдѣлять себя отъ всего окружающаго, еще не называя себя *я*, а говоря про себя въ третьемъ лицѣ, называя себя по имени, онъ является передъ нами съ чисто субъективнымъ характеромъ, его представленія и мысли нераздѣльны съ его личными впечатлѣніями, съ его чувственными ощущеніями. Если къ ребенку всѣ ласковы, если онъ окруженъ средою, относящеюся къ нему съ любовію, то онъ и ко всѣмъ, и ко всему относится съ любовію и лаской... Наоборотъ, если ребенокъ отовсюду кругомъ себя встрѣчаетъ суровыя лица, грозное слово и порой ударъ, въ его глазахъ все покрывается черной краской, всякаго онъ боится, отъ всякаго бѣжитъ или отворачивается, если бѣжать некуда,—и много нужно умѣнья, чтобы привлечь къ себѣ такого запуганнаго ребенка, чтобы измѣнить его міросозерцаніе. На этотъ чисто и исключительно субъективный характеръ дѣтскаго міросозерцанія слѣдуетъ обращать вниманіе при воспитаніи: громадную роль играютъ въ образованіи психической стороны человѣка первоначальныя впечатлѣнія его дѣтства“.

Въ главѣ объ отношеніи дома къ школѣ высказаны мысли, которыя заслуживаютъ особенно серьезнаго вниманія. Указавъ съ грустью на антагонизмъ, существующій между домомъ и школой, Шестаковъ пишетъ: „Сколько остротъ распускается о начальствѣ и наставникахъ учебныхъ заведеній, сколько жалобъ, по истинѣ, возмутительно-несправедливыхъ поступаетъ къ высшему начальству отъ родителей, излишне, неразумно довѣряющихъ своимъ дѣтямъ! Сколько чрезъ это доставляется воспитателямъ заботъ, огорченій, непріятностей! А сколько и безъ этихъ жалобъ труда тяжелаго предстоитъ имъ! Справедливо выраженіе, употребляемое однимъ заслуженнымъ учителемъ: „Горекъ хлѣбъ учителя!“ Когда-то установится желанное и столь необходимое для блага учащихся и воспитывающихся согласіе между домомъ и школою? Когда-то родители сознаютъ, что дѣйствительно *горекъ хлѣбъ учителя,* что много труда и заботъ полагается учащими и воспитывающими для обученія учащихся и что долгъ родителей всячески содѣйствовать успѣху обученія? А содѣйствовать они могутъ воспитаніемъ и постояннымъ укрѣпленіемъ въ дѣтяхъ уваженія къ начальникамъ и преподавателямъ учебнаго заведенія".

Таковъ П. Д. Шестаковъ, какъ отецъ семейства и какъ общественный дѣятель-педагогъ. До послѣдняго вздоха онъ продолжалъ оставаться вѣрнымъ своему убѣжденію, что какъ семья, такъ и окружное начальство должны твердо поддерживать авторитетъ школы, должны настойчиво разъяснять дѣтямъ всю трудность, всю тяжесть учительскаго труда. Цитируемыя и упомянутая выше статья: „Первый годъ моей учительской службы", посвященная „прежнимъ сослуживцамъ" и написанная имъ за нѣсколько дней до кончины, служитъ весьма краснорѣчивымъ того доказательствомъ.

Оставленіе Шестаковымъ службы, съ которою онъ сроднился, перемѣна образа жизни и отсутствіе живого дѣла подѣйствовали на него, какъ это часто бываетъ съ людьми много и долго поработавшими на извѣстномъ поприщѣ, крайне угнетающимъ образомъ. Въ первое время послѣ отставки онъ часто испытывалъ тяжелые приступы меланхоліи и духовной подавленности, а перенесенное въ 1887 году острое воспаленіе почекъ совершенно подорвало крѣпкій организмъ Петра Дмитріевича. Онъ сталъ все чаще и чаще прихварывать, жаловаться на потерю аппетита и замѣтно хирѣть. Но ни болѣзнь, ни физическое истощеніе не могли оторвать его отъ любимаго дѣла. Не выходя совсѣмъ изъ дому, онъ продолжалъ проводить все свое время, съ утра до ночи, въ чтеніи и письмѣ и даже въ постели, къ которой приковала его, наконецъ, усилившаяся болѣзнь почекъ, не выпускалъ изъ рукъ книги или пера. Написавши рядъ замѣтокъ о первомъ годѣ своей учительской службы, онъ намѣревался продолжить свои педагогическія воспоминанія и только внезапная кончина 24 ноября 1889 года прервала и на всегда остановила самоотверженную плодотворную дѣятельность замѣчательнѣйшаго педагога—гражданина.

Кончина П. Д. Шестакова была выдающимся событіемъ въ жизни г. Казани. „Съ утра 25 ноября домъ былъ переполненъ близкими и знакомыми лицами. Панихиды совершались безпрерывно въ продолженіе двухъ дней, всякій разъ при громадномъ стеченіи молящихся. Здѣсь были представители всѣхъ вѣдомствъ, учрежденій и слоевъ мѣстнаго общества, начальники и преподаватели всѣхъ учебныхъ заведеній, учащіеся и многочисленные почитатели покойнаго. При гробѣ, утопавшемъ въ вѣнкахъ, было учреждено почетное дежурство преподавателей Казанскихъ средне-учебныхъ заведеній“ *).

Семьей П. Д. было получено множество телеграммъ со всѣхъ концовъ Россіи. По распоряженію министра народнаго просвѣщенія, графа И. Д. Делянова, въ день похоронъ были пріостановлены занятія во всѣхъ учебныхъ заведеніяхъ округа. Печальный обрядъ отпѣванія совершенъ былъ торжественно въ университетской церкви, а погребеніе сопровождалось цѣлымъ рядомъ глубоко прочувствованныхъ рѣчей, посвященныхъ заслугамъ почившаго. Тѣло погребено было сначала на Куртинскомъ кладбищѣ, а затѣмъ, въ декабрѣ того же года, перенесено на кладбище Спасо-Преображенскаго монастыря.

Въ 1890 году надъ могилой поставленъ семьею покойнаго памятникъ, подъ которымъ спустя 4½ года рядомъ съ Петромъ Дмитріевичемъ похоронена была и супруга его Анна Яковлевна, скончавшаяся 12 іюня 1894 г. также отъ болѣзни почекъ.

---

*) „П. Д. Шестаковъ“, очеркъ А. С. Рождествина, стр. 147.

Хронологическо-библіографическій указатель литературныхъ трудовъ П. Д. Шестакова.

1) Отъ чего окривѣла старуха? (Народное преданіе). *Москвитянинъ* 1848 г., № 9.

2) Отрывочныя сказанія о городѣ Смоленскѣ, извлеченныя изъ старыхъ записей и разсказовъ старожиловъ. *Смол. Губ. Вѣд.* 1853 г., №№ 19, 27 и 32.

3) Смоленскій Говоръ. *Смол. Губ. Вѣд.* 1853 г., №№ 45 и 46; отдѣльный оттискъ: Смоленскъ, 1853 г., 12 стр.

4) Духовщинское подрѣчье. *Смол. Губ. Вѣд.* 1853 г., № 50.

5) Стихотвореніе на пятидесятилѣтіе Смоленской губернской гимназіи 24 марта 1854 г. *Смол. Губ. Вѣд.* 1854 г., № 13.

6) Стихотвореніе по случаю Высочайшаго манифеста 29 января 1855 г. *Смол. Губ. Вѣд.* 1855 г. № 7.

7) Пѣснь Смоленскаго ополченія. Стихи, посвященные дворянамъ-ополченцамъ. *Смол. Губ. Вѣд.* 1855 г., № 9.

8) Басня „Орелъ и Филинъ“, посвященная дѣтямъ дворянъ Смоленской губ., воспитанникамъ Благор. Пансіона. *Тамъ же.*

9) Географія Смоленской губерніи. *Памятная книжка Смоленской губ. на 1857 годъ*, ч. II, стр. 61—122, съ картою.

10) Первое пятидесятилѣтіе Смоленской гимназіи. *Памятная книжка Смол. губ. на 1858 г.*, ч. II, стр. 31—58, и *Смол. Губ. Вѣд.* 1859 г. №№ 3—6.

11) Должно-ли окончившихъ курсъ ученія въ гимназіяхъ съ похвальнымъ аттестатомъ подвергать вторичному экзамену въ университетѣ. *С.-Петерб. Вѣд.* 1859 г., № 101.

12) Педагогическія письма. *Москов. Вѣд.* 1859 г., №№ 121, 133, 149, 162, 168, 192, 213, 284, 289, 307 и 308.

13) Нѣсколько словъ о переводныхъ экзаменахъ. *Моск. Вѣд.* 1859 г., № 222.

14) О сельскихъ школахъ. *Моск. Вѣд.* 1859 г., № 230.

15) Нѣсколько словъ объ уѣздныхъ училищахъ. Отвѣтъ на статью В. А. *Моск. Вѣд.* 1859 г., № 244.

16) Очерки домашняго воспитанія. *Моск. Вѣд.* 1860 г., №№ 227, 231, 237, 247, 258, 269 и 283.

17) По поводу статьи г. Робера: „Организація учебной части въ гимназіяхъ". *Моск. Вѣст.*, 1860 г., № 7 и *Моск. Вѣд.* 1859 г. №№ 307 и 308

18) Библіографическая замѣтка о статьѣ Буслаева: „Славянскія сказки". *Моск. Вѣд.* 1860 г., № 251.

19) Очерки общественнаго воспитанія—*Воспитаніе* (журналъ для родителей и воспитателей), 1861 г., №№ 3, 5 и 6.

20) Совершенная свобода преподаванія, уничтоженіе гимназическаго начальства, изгнаніе школьной дисциплины. (По поводу статьи г. Головачева въ № 3 „Русской Рѣчи"). *Воспитаніе.* 1861 г., № 4.

21) Песталоцци. *Воспитаніе.* 1861 г., №№ 7—9.

22) Тѣсная связь между учителями. *Воспитаніе* 1861 г., № 11.

23) О преобразованіи духовныхъ училищъ. *Русская Рѣчь* 1861 г. №№ 25 и 26.

24) Изъ записокъ директора тюремнаго комитета. *Русская Рѣчь* 1861 г., №№ 29 и 30.

25) Всеобщая исторія К. Вернике. Вып. 1-й: восточные народы. Перев. съ нѣмецкаго (вмѣстѣ съ Ѳ. Ѳ. Кейзеромъ). М. 1861 г., 144 стр.

26) Матеріалы для жизнеописанія святителя Тихона, епископа Воронежскаго. (Записки келейника В. И. Чеботарева). *Правосл. Обозр.* 1861 г., кн. 7.

27) Мнѣніе на проектъ преобразованія морскихъ учебныхъ заведеній. *Замѣчанія разныхъ лицъ на проектъ преобразованія морскихъ учебныхъ заведеній.* Ч. III. Спб. 1861 г. стр. 532—543.

28) Мнѣніе на проектъ устава гимназій и прогимназій. *Замѣчанія на проектъ устава общеобразовательныхъ учебныхъ заведеній и на проектъ общаго плана устройства народныхъ училищъ.* Т. IV. Спб. 1861 г., стр. 320—344.

29) Мнѣніе объ устройствѣ воспитательной части въ гимназіяхъ. *Тамъ же*, стр. 344—357.

30) Мысль объ образованіи учителей французскаго языка изъ русскихъ. *Тамъ же*. Т. VI, стр. 444—446. Спб. 1862 г.

31) Замѣчанія на проектъ устава университетовъ. *Сборникъ замѣчаній*. Ч. II, стр. 30—35.

32) Іоаннъ Амосъ Коменскій, педагогъ XVII вѣка. *Воспитаніе* 1862 г., №№ 1, 4 и 5.

33) Знакомство съ современной исторіей въ гимназіяхъ. *Воспитаніе* 1862 г. № 1.

34) Наглядное обученіе. *Тамъ же*, № 9.

35) Изъ воспоминаній педагога. *Тамъ же*, № 9.

36) Краткій педагогическій отчетъ о заграничномъ путешествіи. *Циркуляръ по Москов. Учебн. Окр.* 1863 г. № 1.

37) Суровый домъ близъ Гамбурга. *Воспитаніе*. 1863 г., №№ 1—2. (Описано частное заведеніе, основ. въ 1833 г. докторомъ теологіи Вихертомъ).

33) Песталоцціевское заведеніе близъ Гамбурга. *Тамъ же*, № 4.

39) Реальная школа д-ра Ланге въ Гамбургѣ. *Тамъ же*, №№ 6—7.

40) Учительская семинарія въ Бременѣ. *Тамъ же*, № 11.

41) Отвѣтъ на статью въ „Голосѣ“ (№ 287) о правилахъ, составленныхъ совѣтами университетовъ. *Современ. Лѣтоп.* 1863 г., № 42.

42) Учебныя заведенія въ Гамбургѣ. *Журналъ для родителей и наставниковъ* 1864 г., №№ 6—8.

43) Учебный курсъ Бременскихъ школъ. *Тамъ же*, № 11.

44) Нѣсколько словъ объ образованіи инородцевъ. *Журналъ Мин. Нар. Просв.* 1865 г., кн. 9.

45) Медея. Трагедія Еврипида. Пер. съ греческаго, съ примѣчаніями. *Ученыя записки Казанскаго университета* 1865 г., вып. I. Отдѣльные оттиски. (Казань, 1865 г.).

46) Мысли Н. М. Карамзина о воспитаніи. *Ученыя Записки Казанск. университ.* 1866 г. Отдѣльные оттиски.

47) О школахъ Буинскаго уѣзда, Симбирской губерніи. *Журн. Мин. Нар. Просв.* 1867 г., кн. 4.

48) Рѣчь, произнесенная при открытіи братства св. Гурія. *Сборникъ документовъ и статей по вопросу объ образованіи инородцевъ*. Спб. 1869 г.

49) Житіе преподобнаго отца нашего Трифона, чудотворца Вятскаго, какъ памятникъ русской духовной письменности. *Православный Собесѣдникъ* 1868 г., ч. II (въ приложеніи).

50) Просвѣтители лопарей —архимандритъ Ѳеодоритъ и св. Стефанъ. Печенежскій. *Журн. Мин Нар. Пр.* 1868 г., кн. 7.

51) Нѣкоторыя свѣдѣнія по распространенію христіанства у калмыковъ. *Журн. Мин. Нар. Пр.* 1869 г., кн. 10.

52) Соображенія о системѣ образованія инородцевъ, обитающихъ въ губерніяхъ Казанскаго учебнаго округа. (Напечатано особою брошюрой въ 125 стран. Казань 1870 г.).

53) Чтеніе древнѣйшей зырянской надписи, единственнаго, сохранившагося памятника времени св. Стефана Великопермскаго. *Журн. Мин, Нар. Пр.* 1871 г., кн. 1.

54) Донесеніе о самоубійствѣ Платона Демерта. *Тамъ же*, кн 2.

55) Гипполитъ, несущій вѣнокъ. Трагедія Еврипида. Переводъ съ греч., съ примѣч. *Ученыя Записки Казанск. Унив.* 1871 г., т. VII, стр. 115—238. Также отдѣльные оттиски.

56) Родственна-ли Меря съ Вогулою? *Учен. Зап. Каз. Унив.* 1872 г., т. VIII. Отдѣльные оттиски.

57) Письмо—чтеніе. Руководство для учащихъ. Первое изданіе—Казань, 1871 г., второе—Спб. 1878 г.

58) Воззваніе состоящаго подъ Высочайшимъ покровительствомъ Ея Императорскаго Величества Государыни Императрицы общества попеченія о раненыхъ и больныхъ воинахъ. (Напечатано особой брошюрой),

59) Троянки. Трагедія Еврипида. Перев. съ греческаго, съ примѣчаніями. *Учен. Зап. Каз. Унив.* 1876 г. Отдѣльные оттиски,

60) Напоминаніе о древнемъ городѣ Маджарѣ. *Труды IV Археологич. Съѣзда*. Т. I. Казань. 1884 г.

61) Гдѣ находятся книги, писанныя зырянскою или пермскою азбукою, составленною св. Стефаномъ Великопермскимъ? *Тамъ же*.

62) Замѣтка о вліяніи русскаго языка на языки инородческіе. *Тамъ же*, т. II.

63) Рѣчь, сказанная первому выпуску студентовъ Казанскаго ветеринарнаго института 31 марта 1878 г. (*Въ отчетѣ института* за 1878 г.).

64) Рѣчь на актѣ ветеринарнаго института 31 августа 1878 г. *Тамъ же.*

65) Показанія о чумѣ очевидцевъ — не-медиковъ. *Сборникъ статей о чумѣ.* Казань, 1879 г.

66) Рѣчь, произнесенная въ актовомъ залѣ Казанскаго университета 9 апрѣля 1879 г. послѣ благодарственнаго молебствія по случаю спасенія драгоцѣнной жизни Государя Императора. *Циркуляръ по Казанскому учебному округу* за 1879 г., № 4.

67) Рѣчь при погребеніи ординарнаго профессора Казанскаго университета Петра Ивановича Котельникова. *Моск. Вѣд.* 1879 г., № 148.

68) Рѣчь на актѣ Казанскаго реальнаго училища 2 сентября 1879 г. (Въ отчетѣ Казан. реальн. училища).

69) Рѣчь, сказанная студентамъ Казанскаго университета, 19 февраля 1880 г. *Журн. Мин. Нар. Пр.* 1880 г., кн. 4, и *Учен. Зап. Каз. Универс.* (за тотъ же годъ),

70) Рѣчь на актѣ Казан. реал. училища 2 сентября 1881 г. (Въ отчетѣ училища).

71) Рѣчь, произнесенная въ актовомъ залѣ Казан. унив. послѣ заупокойной литургіи и панихиды по въ Бозѣ почившемъ Государѣ Императорѣ Александрѣ Николаевичѣ 1 марта 1882 г. *Камско-Волжское Слово.* 1882 г. № 47.

72) Отвѣтъ Московскимъ Вѣдомостямъ на передовую статью, помѣщенную 17 сентября въ № 258. *Камско-Волжское Слово* 1882 г., № 188.

73) Рѣчь, произнесенная въ годичномъ собраніи Казанскаго общества археологіи, исторіи и этнографіи 18 марта 1882 г. *Камско-Волжское Слово* № 78.

74) Рѣчь, произнесенная во второй Казанской гимназіи 23 августа 1882 г. окончившимъ курсъ ученикамъ. *Тамъ же*, № 179.

75) Рѣчь, произнесенная на актѣ Маріинской женской гимназіи 30 августа 1882 г. *Тамъ же*, № 188 [1]).

---

[1]) Кромѣ того, въ Казанскихъ органахъ печати напечатаны рѣчи при открытіи Уфимской татарской учительской школы, учительской семинаріи въ Вольскѣ, реальныхъ училищъ въ Самарѣ, Камышинѣ, Астрахани, Елабугѣ, мужской прогимназіи въ Царицынѣ.

76) Воспоминанія о графѣ Алексѣѣ Сергѣевичѣ Уваровѣ. *Извѣстія Казан. Общ. Археологіи, Исторіи и Этнографіи;* отдѣльные оттиски. („Памяти графа А. С. Уварова“. Казань. 1885 г.).

77) Московскій университетъ въ 1840-хъ годахъ. Студенческія воспоминанія. *Русская Старина* 1887 г., кн. IX.

78) Студенческія волненія въ Москвѣ 1861 г. *Тамъ же,* 1888 г. кн. X и XI

79) По поводу состоявшагося 18 сентября 1888 г. во 2-й Тифлисской гимназіи собранія воспитателей и родителей. *Волжскій Вѣстникъ* 1888 г.

80) О студенческихъ волненіяхъ въ Казани 1882 г.—*Русская Старина* 1888 г., кн. XII, и 1889 г., кн. I и X.

81) Противъ экзаменовъ.—*Волжскій Вѣстникъ* 1889 г., № 141.

82) За приготовительные классы.—*Тамъ же,* № 143.

83) Первый годъ моей учительской службы —*Тамъ же* и отдѣльные оттиски.

84) Голосъ за учителей и учительницъ народной школы.—*Тамъ же,* №№ 221 и 225.

85) По поводу брошюры Ѳ. Еленева: „О нѣкоторыхъ желаемыхъ улучшеніяхъ въ гимназическомъ обученіи“.—*Тамъ же,* № 250.

86) Графъ Дмитрій Андреевичъ Толстой, какъ министръ народнаго просвѣщенія.—*Русская Старина.* 1891 г., кн. II и IV.

87) Воспоминанія о В. И. Назимовѣ.— *Историческій Вѣстникъ* 1891 г., кн. III.

88) Человѣкъ Божій. Изъ воспоминаній о Н. И. Ильминскомъ.—*Казанскія Вѣсти* 1892 г., № 365.

89) Тяжелые дни Казанскаго университета.— *Русская Старина* 1896 г., кн. XII и 1897 г., кн. I.

90) Мысли о воспитаніи въ духѣ православія и народности.— *Вѣра и Разумъ* 1891 г., кн. III, V и IX. Изданы также отдѣльной книжкой, выдержавшей два изданія.

Послѣ смерти Шестакова остались ненапечатанными его *дневникъ,* который П. Д. велъ аккуратно въ теченіе 20 лѣтъ, и статья: „Пензенская гимназія подъ напоромъ соціализма“, посланная въ 1891 году сыновьями покойнаго въ редакцію журнала „Русскій Вѣстникъ“, но почему-то не увидѣвшая свѣта и даже не возвращенная владѣльцамъ рукописи. Кромѣ того, изъ „Смол. Губерн. Вѣдом.“ (1855 г., №8) мы узнаемъ, что П. Д. Шестаковымъ была сочинена и кружкомъ любителей театра разыграна въ пользу раненыхъ воиновъ его пьеса: „Осипъ Трофимовичъ“ (эпизодъ изъ настоящей отечественной войны), также не напечатанная. По словамъ А. С. Рождествина, въ дневникѣ П. Д. Шестакова имѣется много его стихотвореній, написанныхъ подъ впечатлѣніемъ тѣхъ или иныхъ событій и пока еще не обнародованныхъ. Впрочемъ, этотъ дневникъ, представляющій собою объемистую рукопись (почти въ 600 листовъ) и богатѣйшій матеріалъ для исторіи отечественнаго просвѣщенія, по увѣренію г. Рождествина, въ недалекомъ будущемъ имѣетъ выйти въ свѣтъ.

ТОРГОВЛЯ
БАКАЛЕЙНЫМИ,
КОЛОНІАЛЬНЫМИ
И ГАСТРОНОМИЧЕСКИМИ
ТОВАРАМИ

Т. В. АЛТУХОВА

МАГАЗИНЪ,
РЕНСКОВОЙ
ПОГРЕБЪ
СЪ ПРОДАЖЕЮ РУССКИХЪ И ИНОСТРАННЫХЪ
ВИНЪ.

СМОЛЕНСКЪ, Энгельгардтовская улица, домъ А. И Алтухова.
Телефонъ № 81.

Аптекарскій и парфюмерный магазинъ

Германа Ивановича

РАСТЪ

потом. почетн. граждан.

Смоленскъ, Пушкинская ул. д. Ранфтъ. Телеф. № 240.

Всегда свѣжій и наилучшаго качества товаръ по самымъ умѣреннымъ цѣнамъ: постоянно въ большомъ выборѣ, духи, мыло, пудра, о-де-колонъ лучшихъ заграничныхъ и русскихъ фирмъ, также о-деколонъ и вежеталь на вѣсъ. Патентованныя средства и перевязочный матеріалъ, резиновыя издѣлія, хирургическіе инструменты, оптическія, электрическія, фотографическія, парикмахерскія и хозяйственныя принадлежности, установка электрическихъ звонковъ и телефоновъ, души Колье, и складныя брезентовыя ванны къ нимъ, паровыя ванны „Системъ Симонса“, аппараты и кремы для массажа лица, зубныя, головныя, ногтевыя и платяныя щетки; гребни, люфа, губки и перчатки разныхъ сортовъ для холоднаго обтиранія, термометры комнатные, наружные, ванные и максимальные съ двойной провѣркой, ареометры и барометры, кружки Эсмарха и приборы къ нимъ, комнатные ватерклозеты, аппараты для гимнастики, металлическія издѣлія, спиртовыя кухни, складныя дорожныя несессеры. стереоскопы и фотографическіе виды къ нимъ

Наивысшаго качества голубое и желтое мыло для стирки бѣлья, высокаго аромата и пріятнаго вкуса жженный кофе Мокка, какао лучшихъ заграничн фабрикъ, питательныя и лѣчебныя вина С-нъ Рафаэля, Феррейна и С.-Леонъ, сухой русскій хлѣбный квасъ. Прованское и лампадное масло

Натуральныя минеральныя воды и соли. Единственная продажа содовой, сельтерской и лимонада, завода Вэрманскій паркъ. въ Ригѣ. **Всегда новости.**

Девизъ магазина—свѣжій товаръ, умѣренныя цѣны и аккуратный отпускъ.

ТОРГОВЫЙ ДОМЪ
БРАТЬЕВЪ
КОЛЕСНИКОВЫХЪ
въ г. Вязьмѣ.

ТОРГОВЛЯ
рыбная, мучная, бакалейная, мясная;
КОЛБАСНЫЙ ЗАВОДЪ,
БАРАНОЧНОЕ ЗАВЕДЕНІЕ,
МЫЛОВАРЕННЫЙ ЗАВОДЪ
И ЛѢСНОЙ СКЛАДЪ
при ст. МЕЩЕРСКЪ М.-Б. ж. д.

МАГАЗИНЪ ТОВАРОВЪ

„ЭЙНЕМЪ и СЭУ“.

Ежедневно свѣжая получка товара.

При магазинѣ всегда имѣется свѣжій

КОФЕ

разн. сорт. и цѣнъ, при желаніи г.г. покупателей тутъ же мелется безплатно.

Пушкинская у., д. Благороднаго Собранія.

Фотографія

С. А. ДЫНКИНА

въ Смоленскѣ,

Б.-Благовѣщенская улица, д. Якубсона, рядомъ съ Маріинской женской гимназіей противъ гауптвахты.

Фотографія открыта ежедневно.

Принимаются заказы на всевозможныя фотографическія работы.

Увеличеніе портретовъ до желаемаго размѣра.

Принимается приглашеніе въ отъѣздъ.

Учащимся и нижнимъ чинамъ скидка.

КАФЕЛЬНО-ИЗРАЗЦОВЫЙ ЗАВОДЪ

П. А. БУДНИКОВА

въ Смоленскѣ.

Удостоенъ благодарности и подарка **Его Императорскаго Высочества Великаго Князя Владиміра Александровича** и на всѣхъ выставкахъ, въ которыхъ принималъ участіе, награжденъ медалями.

Фабрика моя выдѣлываетъ **ИЗРАЗЦЫ ДЛЯ ПЕЧЕЙ:** бѣлые, маіоликовые и позолоченные черезъ огонь, всевозможныхъ рисунковъ, **камины, цѣльные карнизы** и **переносныя печи** разныхъ размѣровъ.

Вазы для садовъ и бордюры для клумбъ, а также различныя комнатныя украшенія.

Кромѣ того на моей фабрикѣ вырабатывается изъ особо приготовленной глины глазированный

ОБЛИЦОВОЧНЫЙ КИРПИЧИКЪ

для наружныхъ стѣнъ каменныхъ домовъ. Въ настоящее время такой кирпичикъ въ большомъ ходу за границей и въ Россіи: въ Москвѣ, Варшавѣ и др. городахъ. Кромѣ того, что онъ **предохраняетъ** отъ **сырости** и чрезвычайно украшаетъ домъ, онъ не требуетъ **никакого ремонта.**

Фабрика моя находится подъ моимъ управленіемъ, производство съ каждымъ годомъ совершенствуется.

Видѣть можно ежедневно, кромѣ воскресныхъ и праздничныхъ дней.

Фирма существуетъ болѣе СТА лѣтъ.

Адресъ для писемъ и телеграммъ: **Смоленскъ, Будникову.**

Фабричный складъ

Т-ва „ПРОВОДНИКЪ“

Смоленскъ, Троицкое шоссе, домъ Павлова.

На складѣ имѣются въ большомъ выборѣ:

ЛИНОЛЕУМЪ (пробковый паркетъ) для сплошной настилки половъ одноцвѣтный и всевозможныхъ узоровъ, такіе же ковры и дорожки въ разныхъ толщинахъ и цвѣтахъ.

КЛЕЕНКА всевозможныхъ сортовъ, размѣровъ и цвѣтовъ для столовъ, мебельная, дверная, экипажная, постельная.

ГАЛОШИ мужскія, дамскія и дѣтскія всевозможныхъ фасоновъ и цвѣтовъ.

Ремни приводные резиновые, кожанные, верблюжьи и пеньковые.

РУКАВА ПРІЕМНЫЕ и ВЫБРАСЫВАЮЩІЕ резиновые и пеньковые для разныхъ цѣлей.

Пластина резиновая для фланцевъ и другихъ назначеній.

АСБЕСТОВЫЙ КАРТОНЪ. Тальковые, асбестовыя набивки и шнуры, азбеститъ для изоляцій котловъ.

НЕПРОМОКАЕМАЯ ОДЕЖДА мужская, дамская и дѣтская; матерія въ разныхъ видахъ.

Хирургическіе и игрушечные предметы.

ШИНЫ ЭКИПАЖНЫЯ сѣрыя и красныя и къ нимъ желѣзные бандажи.

велосипедныя шины, камеры и педали. **брезенты** разныхъ размѣровъ и сортовъ.

ПРИНИМАЮТСЯ ЗАКАЗЫ на изготовленіе по образцамъ, моделямъ и чертежамъ разныхъ предметовъ изъ резины сѣрой, красной и черной, изъ роговой резины и проч. и всевозможныхъ предметовъ для фабрикъ и заводовъ.

За всѣ предметы нашего производства принимается полная гарантія за прочность и доброкачественность.

Цѣны фабричныя.

Прейсъ-куранты, смѣты и проч. выдаются и высылаются безплатно.

Адресъ для писемъ и телеграммъ: Смоленскъ, „ПРОВОДНИКЪ“

Телефонъ № 108.

Очки и пенснэ по рецептамъ г.г. врачей

Аптекарскій и парфюмерный магазинъ

магистра фармаціи

Э. И. Дорманъ, быв. Реутъ

ВЪ СМОЛЕНСКѢ,

Пушкинская (Кирочная) у., д. Мертенсъ, тел. № 39.

Продажа: аптекарскихъ и химическихъ матеріаловъ, косметическихъ средствъ, парфюмерныхъ издѣлій, перевязочныхъ вещей и резиновыхъ товаровъ.

Всегда большой выборъ ДУХОВЪ заграничныхъ и русскихъ фабрикъ.

Наилучшія чернила „Пушкинскія“ изъ собственной лабораторіи.

ТИМОЛОВЫЙ ЗУБНОЙ ЭЛЕКСИРЪ.

Мозольный пластырь на бархатѣ. Очки и пенснэ по рецептамъ г.г. врачей

Натуральныя минеральныя воды.

Мозольный пластырь на бархатѣ.

Въ магазинѣ „КОНКУРЕНЦІЯ“

въ д. Маріинской женской гимназіи, противъ гауптвахты.

Всегда въ большомъ выборѣ:

шапки, шляпы, и фуражки, обувь, бѣлье, готовое платье и разный галантерейный товаръ.

При магазинѣ имѣется собственная мастерская, гдѣ и принимаются заказы на шапки, фуражки и т. п. вещи.

КАФЕЛЬНО-ИЗРАЗЦОВЫЙ ЗАВОДЪ
Лонгина Александровича
ГЛЕМБОВЕЦКАГО.

Удостоенъ подарка Его Императорскаго Высочества Великаго Князя **Михаила Александровича** и на многихъ выставкахъ награжденъ медалями.

КАФЛИ, КАМИНЫ, печныя украшенія, переносныя печи, садовыя вазы, клинтеръ, плиты, дренажъ, **ДЫМОВЫЯ ТРУБЫ.**

Заводъ принимаетъ на себя устройство разнаго рода печей.

Единственный представитель на Смоленскую губ.

МУЛЬТИПЛИКАТОРОВЪ обогрѣванія

патента инженера-химика **В. П. Клобуковскаго.**

Смоленскъ,

Офицерская слобода, Старо-Рославльское шоссе, соб. д.

ТЕЛЕФОНЪ № 134.

Адресъ для писемъ и телегр.: **Смоленскъ — Глембовецкому.**

К. Р. ПАСТУХОВЪ

противъ Маріинской женской гимназіи, въ Смоленскѣ,

съ 1-го Сентября 1909 года

ОТКРЫТЪ МАНУФАКТУРНЫЙ МАГАЗИНЪ.

Имѣется большой выборъ:

суконныхъ, шерстяныхъ, шелковыхъ и бумажныхъ товаровъ извѣстныхъ русскихъ и заграничныхъ фабрикъ.

Цѣны поставлены на товары недорогія, безъ запроса.

При магазинѣ имѣются отдѣленія всевозможныхъ рыбныхъ товаровъ, церковной утвари и металлическихъ вѣнковъ.

МАГАЗИНЪ и МАСТЕРСКАЯ
ДАМСКИХЪ ШЛЯПЪ и РАЗНЫХЪ УБОРОВЪ

„Вѣнскій Шикъ“

Б. Благовѣщенская, новый д. Швейцера.

ПОСТОЯННО ГРОМАДНЫЙ ВЫБОРЪ:

шляпъ, шапочекъ и муфтъ по послѣднимъ парижскимъ модамъ.

ПЕРЕДѢЛКА и ЧИСТКА ШЛЯПЪ.

При магазинѣ принимается въ плиссировку разная матерія.

НЕВСКІЙ МАГАЗИНЪ

ОБУВИ и ГАЛОШЪ.

Благовѣщенская ул., д. Швейцера, прот. гостинницы Германія.

Спеціальный магазинъ обуви и галошъ,

ВЪ БОЛЬШОМЪ ВЫБОРѢ

Петербургская механическая и разныхъ заграничныхъ фирмъ.

РАЗНЫЯ ДОРОЖНЫЯ ВЕЩИ:

чемоданы, зонты, палки, чулки и т. п.

ЦѢНЫ УМѢРЕННЫЯ.

УЧАЩИМСЯ СКИДКА.

Адресъ: „Смоленскъ—Дубсонъ“.

Заказы на книги, неимѣющіяся въ данное время на складѣ,

„Книжное агентство“.

Смоленскъ, *Пушкинская.*

Принимаетъ **подписку** на газеты и журналы по цѣнамъ редакціи.

На болѣе распространенные журналы принимаетъ подписку **безъ доставки** и съ **разсрочкой платежа.**

Составляетъ школьныя и фундаментальныя библіотеки.

Ежедневно получаетъ новости книжнаго рынка.

По заявленію клієнтовъ выписываетъ книги для просмотра по спеціальнымъ отраслямъ.

Исполняетъ порученія по всѣмъ отраслямъ книжнаго и писчебумажнаго дѣла.

БИБЛІОТЕКА НОВЫХЪ КНИГЪ.

испол.: Москов. въ 3-хъ днев. срокъ и Петер. въ 5-7 дней.

КОЛБАСНО-ГАСТРОНОМИЧЕСКІЙ

МАГАЗИНЪ

В. М. ТРУБЕ

СМОЛЕНСКЪ,

Большая Благовѣщенская ул.

Спеціальность обуви и галантерейный магазинъ

Д. А. БИРШТЕЙНА

въ Смоленскѣ.

1) ВАРШАВСКІЙ МАГАЗИНЪ
Благовѣщенская у., д. Котикова.

2) МОСКОВСКІЙ МАГАЗИНЪ
Ново-Петербургская ул., д. Гаврилова.

Въ магазинахъ имѣются въ большомъ выборѣ:

обувь С.-Петербургской механической, Варшавскихъ и заграничныхъ фирмъ; Кавказская бурочная обувь, галоши Россійско-Американской резиновой мануфактуры, бѣлье, корсеты, чулки, кружева, ленты, разныя отдѣлки, перчатки, галстухи зонты, палки, альбомы, ридикюли, кошельки, портъ-табаки, чемоданы и другія дорожныя принадлежности; виксатиновыя и резиновыя накидки, пальто, рясы и пр.

ГАЛАНТЕРЕЙНЫЕ ТОВАРЫ

Частная терапевт. лечебница

ДОКТОРА

О. Е. ЧЕРНОМОРДИКА.

Благовѣщенская, у угла Кадетской, д. Швейцера.

Леченіе внутреннихъ, нервныхъ и дѣтскихъ болѣзней, **МАССАЖЪ РУЧНОЙ** и **ЭЛЕКТРО-ВИБРАЦІОННЫЙ**. Электризація **ВРАЧЕБНАЯ** и **ДЫХАТЕЛЬНАЯ**. ГИМНАСТИКА для слабогрудыхъ. Подкожныя инъекціи. Оспопрививаніе. Осмотръ кормилецъ. **ОПЕРАЦІОННАЯ КОМНАТА.**

Постоянныя кровати для мужчинъ и женщинъ.

ПРІЕМЪ отъ 9 ч. до 12 час. дня и отъ 5 час. до 7 ч. вечера.

Телефонъ № 11.

ЗУБНАЯ ЛЕЧЕБНИЦА

ЗУБНЫХЪ ВРАЧЕЙ

Л. и Х. Черноморликъ.

Цѣны по утвержденной таксѣ.

Совѣтъ (леченіе, удаленіе) 40 коп.

М. Вознесенская, д. Баранова. **ПРІЕМЪ** отъ 9 ч. утра до 9 ч. веч.

Докторъ Г. М. РАТГАУЗЪ

СПЕЦІАЛЬНО ПО

ушнымъ, головнымъ и носовымъ болѣзнямъ.

Вознесенская у., д. Баранова.

Пріемъ съ 9 ч. утра до 1 ч., съ 4 до 7 час. вечера.

МЕБЛИРОВАННЫЯ КОМНАТЫ

„ЛИВАДІЯ"

на Верхне-Сѣнной площади, вновь отремонтированныя.

Цѣны понижены отъ 50 коп. до 1 руб. 50 коп.

В. С. Романова.

ГОСТИННИЦА

„ФРАНЦІЯ"

въ Смоленскѣ,

центръ города, близъ присутственныхъ мѣстъ, предлагаетъ вновь отремонтированные номера посуточно **отъ 50 коп. до 2 руб. Помѣсячно отъ 10 руб. до 50 руб. въ мѣсяцъ**, при гостинницѣ хорошая кухня. по умѣреннымъ цѣнамъ и внимательная прислуга, а также телефонъ. Для пріѣзжающихъ на лошадяхъ мощенные станки, хорошая теплая кучерская. **Гостинница освѣщается электричествомъ.**

Съ почтеніемъ содержатель гостинницы

С. Романовъ.

Первоклассные

ГОСТИННИЦА и РЕСТОРАНЪ

„ДАГМАРА“

въ **Смоленскѣ**, Нѣмецкая, уголъ Рѣзницкой, собст. домъ.

Номера отъ 50 коп. до 5 руб. и помѣсячно отъ 12 руб. до 50 руб. Обѣды отъ 50 к. до 1 руб. и помѣсячно отъ 12 р.до 30 рублей.

ПОГРЕБЪ

русскихъ и иностранныхъ винъ

и МАГАЗИНЪ

гастрономическихъ и бакалейныхъ товаровъ

П. И. Каминскаго,

на Б.-Благовѣщенской у., въ д. Ходоровскаго.

ЦѢНЫ ВНѢ КОНКУРЕНЦІИ.

КОНДИТЕРСКАЯ

И КОФЕЙНАЯ

Н. В. КОЗЛОВСКАГО

въ Смоленскѣ,

на Б.-Благовѣщенской у. въ д. Ланина.

ПРОДАЖА:

КОНФЕКТЪ ПИРОЖНАГО и ПРОЧ.

F 51/85

М. В. Аксеновъ.

„КЛАССЪ КОММЕРЦІИ“
при
Смоленской губернской гимназіи
(1804—1812 г.).

ИСТОРИЧЕСКАЯ СПРАВКА.

ИЗДАНІЕ
СМОЛЕНСКАГО ГУБЕРНСКАГО СТАТИСТИЧЕСКАГО КОМИТЕТА.

СМОЛЕНСКЪ.
Типографія П. А. Силина.
1909.

Печатано съ разрѣшенія Г. Смоленскаго Губернатора.

Государственная
БИБЛИОТЕКА
СССР
им. В. И. Ленина

58723-51

„Классъ коммерціи" при Смоленской губернской гимназіи (1804—1812 г.).

ИСТОРИЧЕСКАЯ СПРАВКА.

Императоръ Александръ I, одинъ изъ образованнѣйшихъ людей своего времени, былъ глубоко убѣжденнымъ ревнителемъ народнаго просвѣщенія. Сознавая насущную потребность Россіи въ правильно организованной школѣ, онъ, по восшествіи своемъ на престолъ, поставилъ себѣ непремѣнною цѣлью какъ можно скорѣе удовлетворить этой потребности. Поэтому въ числѣ реформъ, предпринятыхъ молодымъ монархомъ надъ «безобразнымъ зданіемъ государственной администраціи» и до мельчайшихъ подробностей разработанныхъ уже въ теченіе перваго года царствованія въ тѣсномъ кружкѣ его ближайшихъ друзей, одною изъ главныхъ и неотложною была учебная. 8-го сентября 1802 года послѣдовалъ манифестъ объ учрежденіи министерствъ, какъ такихъ центральныхъ вѣдомствъ, которыя могли бы «споспѣшествовать къ утвержденію народнаго спокойствія, къ сохраненію и возвышенію общаго всѣхъ благосостоянія и къ воздаянію должнаго каждаго отъ лица правосудія, къ оживленію трудолюбія, промышленности и торговли, къ распространенію наукъ и художествъ, столь необходимыхъ для благоденствія народовъ,—словомъ, къ приведенію всѣхъ частей государственнаго управленія въ прочное устройство». Такимъ образомъ, среди новыхъ центральныхъ учрежденій видное мѣсто отведено было «министерству народнаго просвѣщенія, воспитанія юношества и распространенія наукъ». Въ непосредственное вѣдѣніе этого министерства вошли: академія наукъ, университеты и разныя другія учебныя заведенія, типографіи частныя и казенныя, изданіе вѣдомостей и всякихъ періодическихъ сочиненій, народныя библіотеки, ученые кабинеты, музеи и иныя учрежденія, «какія впредь для распространенія наукъ могутъ быть».

Во главѣ вѣдомства поставленъ былъ выдающійся государственный человѣкъ того времени, графъ П. В. Завадовскій, проявившій себя энергичнымъ дѣятелемъ въ организаціи народнаго образованія еще при Екатеринѣ II. Подъ его опытнымъ руководствомъ въ новомъ министерствѣ закипѣла горячая работа. Сначала были выработаны и 24 января 1803 г. утверждены такъ называемыя *предварительныя правила министерства народнаго просвѣщенія*, при чемъ государь въ особомъ рескриптѣ на имя министра выразилъ увѣренность, что и «всѣ вѣрноподданные примутъ дѣятельное участіе въ сихъ заведеніяхъ, для пользы общей и каждаго учреждаемыхъ, и тѣмъ самымъ будутъ споспѣшествовать нашимъ попеченіямъ о семъ предметѣ, толико важномъ и толико сердцу нашему любезномъ». Статья 48-я правилъ гласила: «мѣстные начальники, споспѣшествуя исполненію намѣреній правительства относительно народнаго просвѣщенія, не понудительными средствами, но благоразуміемъ и дѣятельностью обратятъ на себя отличное его вниманіе. Равнымъ образомъ и всѣ благонамѣренные граждане, при устроеніи училищъ вспомоществуя правительству патріотическими приношеніями и пожертвованіями частныхъ выгодъ общей пользѣ, пріобрѣтутъ особенное и преимущественное право на уваженіе своихъ соотчичей и на торжественную признательность учреждаемыхъ нынѣ заведеній, имѣющихъ возвысить въ нынѣшнее и утвердить на предбудущее время благосостояніе и славу ихъ отечества». Вслѣдъ за тѣмъ были организованы учебные округи, выработаны основанія уставовъ высшихъ, среднихъ и низшихъ учебныхъ заведеній, и приступлено къ радикальному преобразованію послѣднихъ.

Смѣлые преобразовательные планы министерства и поразительная быстрота въ ихъ осуществленіи на практикѣ производили сильное впечатлѣніе на тогдашнее общество, повсюду вселяя свѣтлыя упованія и надежды и вызывая восторженные отзывы со стороны образованныхъ современниковъ. Такъ, Генрихъ Шторхъ, извѣстный экономистъ того времени и вице-президентъ академіи наукъ, писалъ: «вѣроятно, съ тѣхъ поръ, какъ существуетъ современная цивилизованная Европа, никогда еще не было задумано и приведено въ исполненіе столь исполинскаго проекта *). Съ еще большимъ одушевленіемъ отозвался на новыя мѣры по насажденію просвѣщенія въ государствѣ другой современникъ, извѣстный историкъ Н. М. Карамзинъ. Въ своей горячей статьѣ: «О новомъ образованіи народнаго просвѣщенія въ Россіи», написанной въ 1803 году, онъ говорилъ: «Новая, великая эпоха начинается отнынѣ въ исторіи нравственнаго образованія въ Россіи... Але-

---

*) Russland unter Alexander I. Eine historische Zeitschrift, VI, 108.

ксандръ избираетъ вѣрнѣйшее, *единственное* средство для совершеннаго успѣха въ своихъ великодушныхъ намѣреніяхъ. Онъ желаетъ просвѣтить Россіянъ, чтобы они могли пользоваться его человѣколюбивыми уставами, безъ всякихъ злоупотребленій и въ полнотѣ ихъ спасительнаго дѣйствія». Обращаясь затѣмъ къ обществу съ призывомъ содѣйствовать успѣхамъ столь добраго дѣла, Карамзинъ продолжаетъ: «Усердіемъ своимъ къ народному просвѣщенію докажемъ, что мы не боимся его слѣдствій и желаемъ пользоваться единственно такими правами, которыя согласны съ общимъ благомъ государства и съ человѣколюбіемъ... Городскія (т. е. уѣздныя) школы, гимназіи, университеты, теперь умноженные числомъ, оживленные лучшимъ внутреннимъ образованіемъ, будутъ сильнѣе прежняго дѣйствовать на воспитаніе умовъ въ Россіи. Мысль отдѣлить ученіе отъ другихъ частей государственныхъ, какъ систему особенную и цѣлую, есть мудрая и благодѣтельная мысль; ученыя мѣста должны зависѣть только отъ ученыхъ, и ректоръ, глава ихъ въ каждомъ округѣ, будучи самъ питомцемъ наукъ, тѣмъ ревностнѣе и дѣйствительнѣе можетъ стараться объ ихъ успѣхѣ. Довѣренность, изъявляемая Монархомъ къ собранію профессоровъ, которые правятъ не только университетами, но и школами, еще болѣе возвышаетъ сей истинно благородный санъ... Вообще сей великій планъ народнаго просвѣщенія славенъ не только для Россіи и государя ея, но и для самаго вѣка; не только Россія, но и Европа, и цѣлый свѣтъ должны гордиться монархомъ, который употребляетъ власть единственно на то, чтобы возвысить достоинство человѣка въ неизмѣримой державѣ своей»... *). Въ другой статьѣ, написанной также въ 1803 году, Карамзинъ взывалъ къ патріотическому рвенію дворянства и купечества, какъ наиболѣе зажиточныхъ классовъ населенія, приглашая ихъ придти на помощь правительству содержаніемъ на свой счетъ воспитанниковъ **).

Этотъ энтузіазмъ выдающихся людей начала XIX вѣка и ихъ горячіе призывы не оставались безъ отклика въ современномъ обществѣ, отовсюду привлекая обильныя жертвы на алтарь просвѣщенія и захватывая иногда сравнительно ничтожные и захолустные уголки тогдашней Россіи. Таково, напримѣръ, пожертвованіе нѣсколькихъ купцовъ г. Гжатска, сдѣланное ими въ 1804 году на устройство коммерческаго класса при открывавшейся тогда въ Смоленскѣ губернской гимназіи. Какъ извѣстно, классъ этотъ существовалъ при Смоленской гимназіи около 8 лѣтъ (1804--1812)— до Отечественной войны и, по возобновленіи гимназіи въ 1814 году, въ лѣтописяхъ ея болѣе не упоминается, а въ гимназическомъ архивѣ, уничтоженномъ въ тяжелую годину нашествія Наполеона, не сохранилось почти никакихъ слѣдовъ объ его открытіи и организаціи. Неоднократно различныя ученыя общества обращались съ запросами объ этомъ классѣ къ администраціи гимназіи, и послѣдней приходилось всегда отдѣлываться лишь самыми общими фразами. Намъ удалось, однако, найти въ петербургскихъ архивахъ (министерства и университета) довольно подробныя и любопытныя о немъ данныя, которыми, въ виду ихъ несомнѣннаго историческаго значенія, считаемъ необходимымъ подѣлиться съ читателями. По этимъ даннымъ исторію возникновенія и существованія коммерческаго класса при Смоленской гимназіи можно представить въ слѣдующихъ общихъ чертахъ.

---

*) Сочиненія Н. Карамзина, изд. Смирдина, III, 348—358.

**) Тамъ же, III, 340—347.

Въ декабрѣ 1803 года именитые купцы г. Гжатска, ведшаго въ концѣ XVIII и началѣ XIX вв. значительную отпускную торговлю съ С.-Петербургомъ и Ригою, а черезъ нихъ и съ Западною Европой, задумали учредить на свои средства въ г.г. Смоленскѣ или Вязьмѣ отдѣльное коммерческое училище, которое могло бы обслуживать культурныя нужды ихъ сословія *). Съ этою цѣлью ими возбуждено было передъ тогдашнимъ смоленскимъ военнымъ губернаторомъ С. С. Апраксинымъ ходатайство. Сообщая объ особыхъ привиллегіяхъ, дарованныхъ г. Гжатску правительствомъ, и напоминая о заслугахъ своихъ въ разное время передъ государствомъ вообще и жителями Смоленской губерніи въ частности **), они обязывались пожертвовать на «заведеніе» коммерческаго училища 100,000 рублей путемъ ежегодныхъ взносовъ въ теченіе 40 лѣтъ по 2500 руб. и, сверхъ того, жертвовали единовременно, «на первый случай особенно», 5300 руб. Просвѣщенный сановникъ, всегда готовый на все полезное, Апраксинъ принялъ весьма благосклонно это ходатайство и тотчасъ затребовалъ отъ гжатскихъ купцовъ «изъясненія статей тѣхъ наукъ и художествъ, коимъ они желаютъ, чтобы воспитанники обучались» *). На это требованіе представленъ былъ слѣдующій чрезвычайно характерный «отзывъ гжатскаго купечества», помѣченный датою 1-го января 1804 г.:

---

*) Гжатская пристань для С.-Петербургскаго порта была основана Петромъ I и въ теченіе 1718, 1719 и 1720 гг. заселена купцами и торговыми людьми изъ ближайшихъ городовъ: Вязьмы, Можайска, Вереи, Боровска и Волоколамска, при чемъ имъ предоставлены были, не въ примѣръ прочимъ, разныя льготы и привиллегіи. Послѣднія подтверждались затѣмъ и въ послѣдующія царствованія. Такъ, при императрицѣ Елизаветѣ Петровнѣ, въ 1748 году, они освобождены были отъ постоя воинскихъ разыскныхъ командъ, пріѣзжавшихъ къ нимъ съ офицерами для закупки въ казну хлѣба и очень затруднявшихъ ихъ торговлю безпрерывно въ теченіе около 30 лѣтъ. Къ началу 1804 г. въ г. Гжатскѣ числилось 458 купцовъ и 713 мѣщанъ.

**) Во время недорода хлѣбовъ, постигшаго Смоленскую губернію въ 1802 году, гжатское купечество „способствовало пропитаніемъ въ доставленіи жителямъ хлѣба за половинную цѣну“ (Изъ письма къ смоленскому военному губернатору, поданнаго депутатами гжатскаго купечества).

«Ваше Высокопревосходительство, Степанъ Степановичъ! Яко вѣрные подданные Его Императорскаго Величества Всемилостивѣйшаго нашего Государя Императора, стремясь къ пользѣ государственной и къ усовершенствованію коммерціи, въ коей какъ отцы наши, такъ и мы обращаемся, желая болѣе и болѣе оную въ цвѣтущее состояніе поставить какъ за жизнь нашу, такъ и для наслѣдниковъ по насъ для лучшаго сношенія съ канторами не токмо россійскими, но и иностранными, намѣреваемся завести въ губерніи Смоленской училище коммерціи, гдѣ дѣти наши по соизволенію родителей и изъ достаточныхъ домовъ или изъ бѣдныхъ, или осиротѣвшихъ купеческихъ и мѣщанскихъ будутъ обучаться всему тому, что для коммерціи и сношеніямъ по оной можетъ быть полезно, какъ-то: язы-

---

*) С. С. Апраксинъ, генералъ отъ кавалеріи, былъ смоленскимъ военнымъ губернаторомъ съ 1803 по 1807 г. За этотъ небольшой періодъ времени онъ много сдѣлалъ для Смоленска, который обязанъ ему *типографіею*, изъ которой вышло много книгъ различнаго содержанія; *театромъ*, на которомъ давались драмы и оперетки Августа Коцебу, нарочно для него переводимыя и печатаемыя; наконецъ *дворянскимъ военнымъ училищемъ* или кадетскимъ корпусомъ. Его же просвѣщеннымъ содѣйствіемъ пользовался первоисторикъ Смоленска, свящ. Н. А. Мурзакевичъ, при печатаніи своей „Исторіи города Смоленска отъ древнѣйшихъ временъ до 1804 года, собранной изъ разныхъ лѣтописей и россійскихъ дѣеписателей“.

камъ англійскому, французскому и нѣмецкому, бухгалтеріи, познанію мѣръ, вѣсовъ и монетъ разныхъ государствъ въ сравненіи съ россійскими и прочаго, что до коммерціи коснуться можетъ. И въ семъ же училищѣ полагаемъ не безполезнымъ учредить отчасти классъ навигаціи и классъ механическій: первый—въ предметѣ томъ, чтобы хозяинъ товаровъ, отваживающихъ на опасности плаванія морей, иногда могъ судить отчасти о знаніи того, кому свои капиталы на корабли ввѣряетъ; второй—для того, что при внутреннемъ нашемъ хлѣбномъ промыслѣ ежедневно видимъ нужду въ строеніи мельницъ водяныхъ и вѣтреныхъ, въ сооруженіи машинъ при грузѣ и выгрузѣ судовъ, уменьшающихъ труды человѣческіе. и проч. Таковое предполагаемое нами заведеніе, при коемъ, естли удостоится Высочайшаго утвержденія, желаемъ, чтобъ было управляемо или Сиротскимъ Судомъ, при могистратѣ состоящимъ, или особо учрежденнымъ опекунскимъ частнымъ, изъ насъ составленнымъ по выбору. По поводу сего назначаемъ капиталъ, коимъ бы на первой случай выписать учителей, а, дабы, не отсрочивая дѣло и не затрудняя оное вновь строеніемъ какого-либо убыточнаго зданія, нанять способной къ тому домъ въ губернскомъ городѣ Смоленскѣ или Вязьмѣ по благоусмотрѣнію Вашего Высокопревосходительства, надзоръ коего желаемъ, чтобъ на себя взять изволили, а когда Вы выбудете, начальникъ губерніи или кому либо угодно будетъ Его Императорскаго Величества волѣ оной поручить. Комплектъ же онаго полагаемъ, чтобъ былъ изъ 25 человѣкъ. Штаты и порядокъ при училищѣ просимъ, чтобъ Ваше Высокопревосходительство взяли на себя трудъ основать и, соображаясь съ нашими возможностями, просить о поднесеніи сего нашего предположенія на утвержденіе Его Императорскаго Величества. Но какъ по могущимъ быть и нерѣдко случающимся въ коммерціи упадкамъ городъ нашъ одинъ капиталъ важной въ одинъ разъ на столь полезное дѣло положить не можетъ, долженствуя на всякой непредвидимой случай имѣть и на другіе наши обороты наличность готовую, Васъ, яко нашего военнаго губернатора, просимъ, чтобъ таковое предполагаемое дѣло было обнародовано обществамъ купеческимъ цѣлой губерніи, чтобъ каждый, вникнувъ въ оное, на пользу воспитанниковъ пожертвовалъ добровольно суммою, каковою заблагоразсудитъ, а мы изъ купечества г. Гжатска шесть домовъ, если дѣло дѣйствіе возымѣетъ, подписуемся единовременно всего пять тысячъ триста рублей *). А какой бумагою отъ цѣлаго общества мы уполномочены, гдѣ также и сами участвуемъ, оную въ орегеналѣ за нашимъ подписаніемъ по общему приговору подносимъ.

Съ истиннымъ и отличнымъ почитаніемъ,

Милостивый Государь,

Вашего Высокопревосходительства всепокорнѣйшіе слуги:

Степанъ Церевитиновъ Градской Голова,

Именитой гражданинъ Григорій Чороковъ,

Гжатской 1-й гильдіи купецъ Егоръ Церевитиновъ,

Гжатской 1-й гильдіи купецъ Иванъ Федоровъ Церевитиновъ,

---

*) Впослѣдствіи къ этому пожертвованію присоединился также Вяземскій 1-й гильдіи купецъ Алексѣй Дѣвкинъ, взнесшій 500 рублей.

За отлучкою Ивана Иванова Церевитинова Степанъ Церевитиновъ,

Именитой гражданинъ Иванъ Жуковъ.

Генваря 1-го дня 1804 года».

Предположеніе это Апраксинъ немедленно представилъ на благоусмотрѣніе Государя Императора, и оно скоро удостоилось Высочайшаго утвержденія, при чемъ гжатскому купечеству и особенно «принявшимъ въ этомъ дѣлѣ отличное участіе» купцамъ Церевитиновымъ, Чорокову и Жукову было объявлено «за толь похвальный ихъ подвигъ» Монаршее благоволеніе. А такъ какъ въ то время предполагалось открыть коммерческое училище и въ Москвѣ *), то Государь приказалъ смоленскому военному губернатору войти съ особымъ представленіемъ по этому предмету къ министру народнаго просвѣщенія графу Завадовскому «для соображенія съ общимъ на сіи училища планомъ». Это представленіе, подробно мотивированное, было отправлено 13 февраля. Въ немъ Апраксинъ, обращая вниманіе министра на то, что «купечество Гжатское и другихъ городовъ Смоленской губ. имѣетъ сношенія не менѣе московскаго не только съ Ригою, но и съ нѣкоторыми западно-европейскими торговыми конторами, а потому на наемъ повѣренныхъ, знающихъ иностранные языки, издерживаетъ не малыя суммы», ходатайствовалъ, во избѣжаніе таковыхъ убытковъ купечества и на случай замедленія въ образованіи училища въ Москвѣ, дать ему разрѣшеніе на открытіе Гжатскаго. Разсмотрѣніе этого вопроса было поручено членамъ

---

*) Открыто въ томъ же 1804 году, 26 ноября.

Главнаго Правленія училищъ. Послѣдніе нашли сумму, предложенную гжатскими купцами и ограничивающуюся ежегодными въ теченіе 40 лѣтъ взносами въ 2500 р., слишкомъ недостаточною для устройства и содержанія отдѣльнаго училища, но, чтобы «столь благое желаніе купечества не осталось безуспѣшнымъ», постановили учредить классъ коммерческихъ наукъ при Смоленской губернской гимназіи, открытіе котораго (точнѣе, преобразованіе изъ Главнаго Народнаго Училища) предполагалось въ ближайшемъ времени. Съ этою цѣлью къ наукамъ, положеннымъ для гимназій, рѣшено было, сообразуясь съ курсомъ С.-Петербургскаго коммерческаго училища, прибавить «коммерческую географію, гражданскую архитектуру, купеческія выкладки и бухгалтерію на россійскомъ и нѣмецкомъ языкахъ, сочиненія купеческихъ писемъ и коммерческія свѣдѣнія съ раздѣленіемъ дѣлъ на банкирскія, собственныя и коммиссіонерныя, также англійскій языкъ». Вмѣстѣ съ тѣмъ попечителю Московскаго учебнаго округа, сенатору М. Н. Муравьеву, а равно и смоленскому военному губернатору Апраксину было предложено принять съ своей стороны надлежащія мѣры къ прочному обезпеченію существованія учреждаемаго класса и строго наблюдать за правильнымъ поступленіемъ отъ гжатскаго купечества ежегодныхъ пожертвованій.

Предъ самымъ открытіемъ гимназіи и коммерческаго при ней класса Апраксинъ пригласилъ въ Смоленскъ двухъ депутатовъ отъ гжатскаго купеческаго общества для совмѣстной выработки смѣты расходовъ по содержанію класса. Въ виду сравнительно небольшой суммы, опредѣленной на него, было рѣшено ограничиться пока 5 воспитанниками-пансіонерами изъ бѣднѣйшихъ купеческихъ дѣтей г. Гжатска, допустивъ къ слушанію коммерческихъ наукъ и вольноприходящихъ учениковъ, а въ министерство народнаго просвѣщенія представлено слѣдующее

Примѣрное положеніе о содержаніи класса коммерціи, учреждаемаго при Смоленской гимназіи, на который ежегодно полагается вѣрнаго доходи 2500 руб. асс.:

	РУБ.	КОП.
1. Учителю за обученіе коммерческимъ наукамъ . . .	450	—
2. Учителю англійскаго языка	450	—
3. Гимназическимъ учителямъ, въ прибавокъ къ получаемому ими жалованью, за обученіе коммерческихъ учениковъ наукамъ, преподаваемымъ въ гимназіи, а именно:		
Математическихъ наукъ и физики	75	—
Исторіи натуральной и технологіи	75	—
Французскаго языка	75	—
Нѣмецкаго языка	75	—
Словесности	50	—
Исторіи и географіи	50	—
Рисованія	50	—
4. На обезпеченіе коммерческаго класса дровами и сторожемъ, а ученикамъ на бумагу, перья, карандаши, простыя и китайскія чернила и прочіе мелочные расходы	140	—

	РУБ.	КОП.
5. На содержаніе пяти человѣкъ бѣдныхъ купеческихъ сиротъ-пансіонеровъ, а именно:		
а) на одѣяніе ихъ по 25 руб. 40 коп. на каждаго, а всѣмъ	127	—
б) на пищу имъ, полагая на каждаго по 51 р. 57 коп., а всѣмъ	257	85
в) на содержанія для жительства ихъ дома, на дрова, свѣчи, на наемъ сторожа и кухарки ..	250	—
г) на жалованье смотрителю за ихъ домашнимъ ученіемъ и поведеніемъ (коего можно назначить изъ гимназическихъ учителей).......	100	—
6. На покупку книгъ для составленія коммерческой библіотеки и нужныхъ машинъ для преподаванія коммерческихъ наукъ	200	—
7. На непредвидѣнные расходы	75	15
Итого............	2500	—

Затѣмъ, 26 марта 1804 года, совершилось торжественное открытіе Смоленской гимназіи и при ней коммерческаго класса въ присутствіи депутата отъ Московскаго университета, властей города, представителей дворянства и многихъ почетныхъ гражданъ. Вотъ какъ описывалось въ свое время это событіе въ «Московскихъ Вѣдомостяхъ» (№ 35, отъ 30 апрѣля 1804 г., стр. 665):

«Во исполненіе Высочайше утвержденныхъ предварительныхъ правилъ народнаго просвѣщенія открыта здѣсь торжественно губернская гимназія слѣдующимъ образомъ.

Накануне назначеннаго дня открытія оной 26 марта приглашены особою программою знатнейшія особы въ городе. Въ самый же день открытія въ 8 часовъ поутру присланный депутатъ Императорскаго Московскаго Университета экстра-ордин. профессоръ надворный советникъ В. К. Аршеневскій, директоръ гимназіи коллежскій советникъ Л. Ѳ. Людоговскій, назначенные для оной учители и удостоенные быть гимназистами ученики отправились изъ училищнаго дома въ надлежащемъ порядке, по благовесту, въ соборную Богоявленія Господня церковь. Божественную литургію совершалъ преосв. Димитрій, епископъ Смоленскій и Дорогобужскій, съ освященнымъ соборомъ, а предъ окончаніемъ оной приличную на сей случай проповедь говорилъ игуменъ Троицкаго монастыря и префектъ семинаріи Павелъ. По совершеніи литургіи отправленъ о вожделенномъ здравіи Государя Императора благодарственный молебенъ имъ же, преосв. Димитріемъ, съ сослужившими литургію и призваннымъ особо для сего духовенствомъ, и провозглашено многолетіе Его Императорскому Величеству и всему Августейшему Его Дому. За симъ начался крестный ходъ въ училищный домъ, и, во-первыхъ, въ предносеніи хоругвей, шли ученики по два въ рядъ съ своими учителями, потомъ со св. крестомъ и Евангеліемъ духовенство, предшествуемое соборными певчими; за нимъ депутатъ Университета съ директоромъ гимназіи, военный и гражданскій губернаторы, генералитетъ, все военные и гражданскіе чиновники и прочіе посетители, при многочисленномъ стеченіи зрителей. По прибытіи въ училищный домъ, преосв. епископъ Димитрій съ сослужившими совершилъ водоосвященіе и, по вторичномъ возглашеніи многолѣтія Всемилостивѣйшему Государю и всей Высочайшей фамиліи, окропилъ св. водою всѣхъ присутствующихъ, чиновниковъ, учащихся и классные покои. По возвращеніи обратно въ залу собранія и по занятіи своихъ мѣстъ какъ начальствомъ и прочими знаменитыми посѣтителями, такъ и другими знатнѣйшими особами, участвовавшими въ семъ торжествѣ, г. директоръ гимназіи читалъ съ каѳедры статьи, относящіяся до гимназій изъ Высочайше утвержденныхъ предварительныхъ правилъ народн. просвѣщенія, потомъ произнесли рѣчи гг. депутатъ Университета и директоръ гимназіи на россійскомъ языкѣ, а учители: г. Бранкевичъ на латинскомъ, г. Журданъ на французскомъ и г. Орловскій на нѣмецкомъ языкѣ.

Какъ вслѣдствіе всемилостивѣйшаго Его Императорскаго Величества благоволенія на представленіе Смоленскаго военнаго губернатора, генерала отъ кавалеріи и разныхъ орденовъ кавалера, Степана Степановича Апраксина объ учрежденіи, по желанію благомыслящаго Гжатскаго купечества, коммерческаго училища, признано болѣе полезнымъ, по предварительномъ, съ Высочайшей воли, сношеніи Его Высокопревосходительства съ Его Сіятельствомъ Министромъ Народнаго Просвѣщенія и по точнѣйшемъ уваженіи всѣхъ мѣръ, имѣющихся въ виду и нужныхъ для прочности помянутаго училища, вмѣсто особаго таковаго заведенія, открыть классъ коммерціи при Смоленской гимназіи. И какъ благодѣтельнымъ попеченіемъ Его Высокопревосходительства все къ открытію было изготовлено, и положено оной открыть вмѣстѣ съ гимназіею, то, по окончаніи помянутыхъ рѣчей, и пошли какъ всѣ начальствующіе и знатнѣйшіе посѣтители, такъ и принадлежащіе къ училищу въ классъ коммерціи, гдѣ, во-первыхъ, пропѣтъ кантъ, изъявляющій чувства Россіянъ въ мирномъ отечествѣ къ благодѣтельному Монарху, пекущемуся о просвѣщеніи своихъ вѣрноподданныхъ*);

---

*) **Кантъ на открытіе Смоленской Губернской Гимназіи и при ней Коммерческаго класса:**

Славьте, Россы, Александра,
Щастья вашего творца.
Слава съ вѣтвію оливной
Его доблести гласитъ,
Вашъ покой по браняхъ мирной
Врагъ покоя съ страхомъ зритъ.

* * *

Славьте, Россы, Александра,
Щастья вашего творца.
Просвѣщенью храмъ Онъ строитъ
Въ хладномъ сѣверѣ Своемъ,
Глупость мрачную прочь гонитъ
Просвѣщенія лучомъ.
Гласу мудрости Онъ внемлетъ,
Разумъ подъ покровъ пріемлетъ.

* * *

Славьте, Россы, Александра,
Щастья вашего творца,
Нравы нѣжностью смягчатся,
Суевѣріе умретъ;
Всѣхъ сердца соединятся,
Пойдемъ истинны во слѣдъ.
Мудрость щастье намъ доставитъ,
Добродѣтель насъ прославитъ.

* * *

Славьте, Россы, Александра,
Щастья вашего творца.
Слава съ вѣтвію оливной

и проч.

потомъ прочтено объявленіе Смоленскаго военнаго губернатора о пожертвованіи проложившихъ путь къ открытію коммерческаго училища и отношеніе къ нему Его Сіятельства Министра Народнаго Просвѣщенія о присоединеніи сего заведенія къ гимназіи учрежденіемъ при оной преподаванія нужныхъ и для коммерціи въ особенности вѣдѣній. За симъ учитель коммерціи г. Бранкевичъ, по произнесеніи приличной къ посѣтителямъ рѣчи, вступилъ въ свое званіе преподаваніемъ назначеннымъ въ его классѣ ученикамъ лекціи о существѣ коммерческой науки и о пользѣ оной. По окончаніи лекціи вторично пропѣтъ кантъ, а потомъ г. депутатъ Университета ввелъ какъ учениковъ, такъ и учителей въ новооткрытые классы, что почтили своимъ присутствіемъ и всѣ почетные посѣтители. Затѣмъ, по прибытіи опять въ залу собранія, говорена была благодарственная рѣчь учителемъ Елоховскимъ, чѣмъ, по угощеніи Его Высокопревосходительствомъ г. военнымъ губернаторомъ почетнѣйшихъ гостей, и окончено въ 2 ч. пополудни открытіе Смоленской гимназіи.

Надъ дверьми новооткрытаго Коммерческаго класса прибита доска съ надписью:

„Классъ Коммерціи. Высочайше утвержденъ и открытъ 26 марта 1804 года, по представленію Смоленскаго Военнаго Губернатора, Генерала отъ кавалеріи и разныхъ орденовъ Кавалера С. С. Апраксина“.

Внутри этого класса на стѣнѣ на доскѣ изображено, что Гжатское купечество на заведеніе коммерческаго училища жертвуетъ ежегодно взносомъ по 2500 руб., а въ 40 лѣтъ 100,000 руб. Сверхъ того, какъ изъ означенной же надписи явствуетъ, что онаго же достопочтеннаго Гжатскаго общества пожертвовали въ пользу коммерческаго класса: г.г. Градской Глава Степанъ Церевитиновъ, именитой гражданинъ Григорій Чороковъ и первой гильдіи купцы Егоръ Федоровъ, Иванъ Федоровъ и Иванъ Ивановъ Церевитиновы по 1000 руб., Иванъ Кузьминъ Жуковъ—300 руб. и вяземскій первой гильдіи купецъ Алексѣй Дѣвкинъ—500 руб.

За такое достохвальное изъявленіе усердія къ распространенію въ любезномъ нашемъ отечествѣ просвѣщенія почтеннѣйшимъ приносителямъ симъ свидѣтельствуется должная признательность.

Назначенные для оной гимназіи и утвержденные Г. Министромъ Народнаго Просвѣщенія учители обучать будутъ:

1. Титул. сов. г. *Ефремовъ*—математикѣ и физикѣ;
2. Губерн. секр. г. *Елоховскій* — исторіи естественной и технологіи;
3. Губерн. секр. г. *Холодковскій*—исторіи политической и географіи;
4 Г. кандидатъ астрономіи *Бранкевичъ*—словесности и началамъ философіи. Онъ же преподавать будетъ политическую экономію и науки, относящіяся къ торговлѣ;
5. Г. *Журданъ*—французскому языку;
6. Г. *Штангъ*—нѣмецкому языку;
7. Колл. регистр. г. *Уткинъ*—рисованію.

Императорскій Московскій Университетъ, извѣщая о всемъ выпеписанномъ почтенную публику, пріятнѣйшею обязанностью поставляетъ засвидѣтельствовать при томъ предъ оною достодолжную искреннюю свою признательность Его Высокопревосходительству Смоленскому Военному Губернатору, Генералу отъ Кавалеріи и разныхъ орденовъ кавалеру, С. С. Апраксину, особеннымъ, примѣрно патріотическимъ и истинному любителю просвѣщенія свойственнымъ вниманіемъ къ ново-учрежденной Гимназіи содѣйствовавшему въ блистательнѣйшемъ, торжественнѣйшемъ и благоуспѣшнѣйшемъ открытіи сего училища. Стараніемъ и попечительностью Его Высокопр—ства зала собранія на сей случай украшена была портретомъ Его Императорскаго Величества, разными бюстами, зеркалами и часами. Его Высокопр—ства иждивеніемъ къ открытію при гимназіи коммерческаго класса сдѣлано приличное платье для 23 человѣкъ изъ купеческихъ дѣтей, избранныхъ и назначенныхъ для обученія въ ономъ. Сверхъ того, подарены Его Высокопр—ствомъ въ гимназію новѣйшій Россійскій атласъ и нѣкоторыя другія хорошія карты. Все сіе подаетъ Университету лестную надежду, что Его Высокопр—ство и въ послѣдствіи времени патріотически содѣйствовать будетъ приращенію и благоуспѣшному ходу новооткрытаго училища».

Такъ торжественно и при такихъ благопріятныхъ условіяхъ начали свою жизнь Смоленская гимназія и пріютившійся при ней «классъ коммерціи». Ежегодныя денежныя пожертвованія гжатскихъ купцовъ на содержаніе послѣдняго вносились въ мѣстный приказъ общественнаго призрѣнія. Попечителемъ класса, согласно ихъ желанію, былъ С. С. Апраксинъ, который посѣщалъ его ежемѣсячно, а ближайшее наблюденіе за воспитанниками-пансіонерами поручено было старшему учителю гимназіи А. П. Елоховскому, у котораго они и жили. Правильно функціонировалъ классъ собственно не со дня открытія гимназіи, а почему-то съ 1-го декабря того же года, когда увеличено было и число учениковъ его до семи. По окончаніи курса полагали распредѣлить ихъ по конторамъ гжатскихъ купцовъ, но, какъ видно изъ дѣлъ гимназическаго архива, «предположенная цѣль не была достигнута по причинѣ воспослѣдовавшаго вскорѣ нашествія непріятелей и совершеннаго ими разоренія г. Гжатска, такъ что бывшіе въ семъ заведеніи воспитанники были принуждены, по сему несчастному случаю, помѣщаться тамъ, гдѣ кому случилось». Двое изъ нихъ (Павелъ Богдановъ и Петръ Карасевъ) долго служили учителями въ уѣздныхъ училищахъ, одинъ (Потапъ Рыбниковъ) принялъ монашество (въ Полоцкомъ Богоявленскомъ монастырѣ, гдѣ впослѣдствіи былъ настоятелемъ, въ санѣ архимандрита и подъ именемъ Паисія), одинъ (Василій Масаловъ) былъ сначала письмоводителемъ Смоленской гимназіи, а затѣмъ чиновникомъ казенной палаты, двое поступили въ приказчики (имена и судьба ихъ неизвѣстны) и одинъ «по медицинской части, но за дурное поведеніе попалъ въ солдаты» *).

Кромѣ перечисленныхъ въ сообщеніи «Московскихъ Вѣдомостей», учителями коммерческаго класса были: англійскаго и французскаго языковъ — Томасъ

---

*) Изъ черновой отвѣта директора Л. Ѳ. Людоговскаго отъ 2 декабря 1831 г. къ смоленскому губернатору на просьбу его о доставленіи свѣдѣній о коммерч. классѣ.

Поуеръ (съ 1805 по 1809 г.) и Василій Алмазовъ (съ 1810 г.), коммерческихъ наукъ—Н. Г. Ефремовъ, старшій учитель математики (послѣ М. С. Бранкевича, перемѣщеннаго въ 1805 г. въ Московскую университетскую гимназію) и словесныхъ наукъ—В. Ѳ. Еленевъ (съ 1805 г.).

Таковы данныя, которыя удалось намъ собрать изъ разныхъ мѣстъ о «классѣ коммерціи», существовавшемъ при Смоленской гимназіи въ первые годы ея жизни.

М. Аксеновъ.

Дорогобужъ, 12 марта 1909 г.

ПОСУДА

фарфоровая, хрустальная, никелевая, мѣдная,

— **ЭМАЛИРОВАННАЯ.** —

Самовары, кофейники, подносы, кофейныя мельницы.

КУХНИ:

спиртовыя, керосиновыя.

Мясорубки, утюги, мороженицы.

НОЖИ и НОЖНИЦЫ,

—) ЛАМПЫ. (—

зеркала, багетъ, карнизы, подхваты.

КЛЕЕНКА

скатертная и половая. Коньки, дѣтскіе возики.

— ЩЕТКИ. —

электрическіе звонки,

кровати,

матрацы, умывальники, ванны.

ВѢНСКАЯ МЕБЕЛЬ.

МАГАЗИНЪ

хозяйственныхъ вещей

—) и (—

строительныхъ матеріаловъ

А. В.

САПОЖКОВА.

Г. СМОЛЕНСКЪ,

Благовѣщенская ул. подъ Коммерческой гостин.

ОБОИ,

КАРТОНЪ, БУМАГА.

КРАСКИ,

кисти, лакъ, олифа,

— **ПРИБОРЫ** —

оконные, дверные, печные.

Оконное стекло.

ГВОЗДИ.

кровельное желѣзо, олово, цинкъ, свинецъ, алебастръ, мѣлъ, цементъ, вѣсы.

Вилы, лопаты, грабли,

косы, серпы, бруски, лопатки.

пилы, топоры, подпилки.

Столярные и слесарные инструменты.

ВЕРЕВКА,

шпигатъ, бичева, войлокъ и рогожи.

ТРУБЫ и ВОДОПРОВОДНЫЯ ПРИНАДЛЕЖНОСТИ.

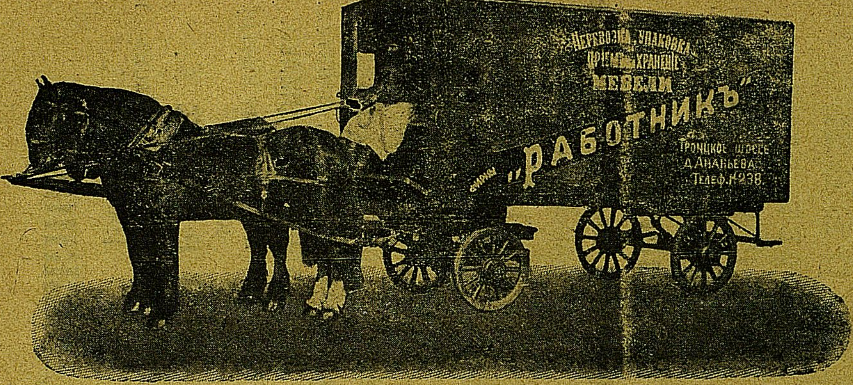
Перевозка, упаковка
приемъ на храненіе
мебели
фирмы „Работникъ"
Троицкое шоссе
д. Ананьева
Телеф. №238

СМОЛЕНСКАЯ КОНТОРА

„РАБОТНИКЪ"

Телефонъ № 238.

1) **Перевозитъ** на рессорныхъ повозкахъ мебель, музыкальные инструменты и разную движимость съ квартиры на квартиру по городу Смоленску и его окрестностямъ, на дачи и обратно.

2) **УПАКОВЫВАЕТЪ** мебель, посуду, бронзу, музык. инструменты и проч. съ отвѣтственностью за цѣлость и съ доставкой во всѣ города Россіи и заграницу.

3) **ПРИНИМАЕТЪ на ХРАНЕНІЕ** мебель, музыкальные инструменты и проч. движ., для чего имѣетъ обширные спеціальные каменные склады.

Цѣны устанавливаются по предварительному осмотру и взаимному соглашенію.

Контора находится въ домѣ Павлова по Троицкому шоссе, близъ новаго Днѣпровскаго моста при **КІЕВСКОМЪ МАГАЗИНѢ.**

Магазинъ перчатокъ и ВОЕННО-ОФИЦЕРСКИХЪ ВЕЩЕЙ

Н. А. ГОЛЬДФЕЙНЪ

СМОЛЕНСКЪ,

Большая-Благовѣщенская, (д. бывшій Павловой), рядомъ съ городской гауптвахтой.

Постоянно большой выборъ:

перчатокъ, военно-офицерскихъ вещей, принадлежности гражданскаго вѣдомства, шитья, погоны, эполеты, шпаги, галоши, шашки, галстухи, непромокаемые плащи, кавказскія бурки, матрацы и кровати.

Вещи для полицейскихъ стражниковъ и полицейскихъ урядниковъ.

При магазинѣ мастерская: золотошвейная, перчаточная и тюфячная.

Изготовляются колодочки для орденовъ, согласно приказу по военному вѣдомству 1878 г. № 256, для чего имѣются всѣ русскія орденскія ленты.

Иногороднимъ заказы высылаются немедленно и аккуратно наложеннымъ платежомъ.

ВНОВЬ ОТКРЫТЪ
СИБИРСКІЙ МѢХОВОЙ МАГАЗИНЪ
по Б. Благовѣщенской улицѣ, д. Мачульскаго.
ГРОМАДНЫЙ ВЫБОРЪ
МѢХОВЪ, воротниковъ, горжетокъ и БОА.
Для дамскихъ кофточекъ и саковъ
большой выборъ каракуля и новости—МѢХА
ВОЛОСОМЪ ВВЕРХЪ.
Цѣны на всѣ товары оптовыя и внѣ конкуренціи.

С.-Петербургскій мебельный и зеркальный
МАГАЗИНЪ.
Смоленскъ, Больш. Благовѣщенская, домъ Троицкаго монастыря,
гдѣ помѣщалась редакція Днѣпровскаго Вѣстника.
ГРОМАДНЫЙ ВЫБОРЪ
РАЗНОЙ МЕБЕЛИ:
зеркалъ, кроватей, матрацовъ, умывальниковъ.
ПОЛНЫЯ ОБСТАНОВКИ
ПО ДОСТУПНЫМЪ ЦѢНАМЪ.
ДАЕТСЯ МЕБЕЛЬ НА ПРОКАТЪ.
Упаковка и перевозка разной мебели. Для иногороднихъ
свѣдѣнія доставляются немедленно безплатно.

МАГАЗИНЪ

бриллiантовыхъ, золотыхъ, серебрянныхъ

и МЕЛЬХІОРОВЫХЪ ВЕЩЕЙ

Л. Я. ФРЕЙДОВИЧА

ВЪ СМОЛЕНСКѢ

переведенъ по Большой Благовѣщ. у., въ домъ Лизунковой противъ магазина Павлова.

Полученъ большой выборъ всевозможныхъ вещей:

золотыя цѣпи, браслеты, медальоны, броши, серьги, кольца, брелоки, а также карманные золотые, серебрянные, черные, никелированные часы разныхъ фабрикъ, стѣнные часы, столовые часы, разные будильники съ музыкой, всевозможные сервизы для подарковъ.

Единственное представительство фабрики часовъ „ЗЕНИТЪ“.

При магазинѣ принимаются въ починку: часы, золотыя и серебрянныя вещи.

Покупаю ломъ золота, серебра

И ДРАГОЦѢННЫХЪ КАМНЕЙ.

Надѣюсь, что почтеннѣйшая публика и въ будущемъ не оставитъ меня безъ вниманія.

Остаюсь съ почтеніемъ **Л. Я. Фрейдовичъ.**

МАГАЗИНЪ
МОДНЫХЪ и ГАЛАНТЕРЕЙНЫХЪ ТОВАРОВЪ

Т-во П. ХОХЛОВСКІЙ и В. ЕГОРОВЪ.

Имѣетъ въ полномъ и разнообразномъ выборѣ:

ленты, кружева, чулки, перчатки, зонты, иконы, бѣлье, галстухи, платки, шарфы, гребни, кушаки, корсеты, юбки, шерсть, заграничныя куклы, модныя отдѣлки и разные парфюмерные и галантерейные товары.

ПРИ МАГАЗИНѢ СПЕЦІАЛЬНОЕ ОТДѢЛЕНІЕ

ВАРШАВСКОЙ ОБУВИ И РЕЗИНОВЫХЪ ГАЛОШЪ.

Кирочная ул., д. Ганфтъ.

спеціальная ТАБАЧНАЯ торговля

Я. И. ЛАНДСМАНА.

СМОЛЕНСКЪ, Б.-Благовѣщенская ул., д. Рубцовой.

Громадный выборъ:

табаку, сигаръ, папиросъ, гильзъ и принадлежностей куренія.

ОСОБОЕ ОТДѢЛЕНІЕ ЧАЯ

К. и С. Попова, С. В. Перлова и М. Роживю.

Какао Голландскій—Бенсдорфъ и Роживю.

Смоленскій бетонный

ЗАВОДЪ

ШАРСКИХЪ

Воронковъ переулокъ № 20. Телефонъ № 123.

Цементныя издѣлія: трубы, колодцы, ступени, плитки, черепица, памятники и проч.

Бетонитовыя постройки изъ искусственнаго камня, замѣняющаго кирпичъ; суше, **ДЕШЕВЛЕ** кирпичныхъ и годны для жилья тотчасъ по возведеніи. Постройка повсемѣстно.

Орнаменты для отдѣлки фасадовъ.

Желѣзо-бетонныя сооруженія: мосты и плотины.

Бетонныя и асфальтовыя работы.

Смѣты и проекты.

НОВО-ФИНЛЯНДСКІЙ МАГАЗИНЪ

ЯКОБСОНА

Пушкинская, д. Благороднаго Собранія.

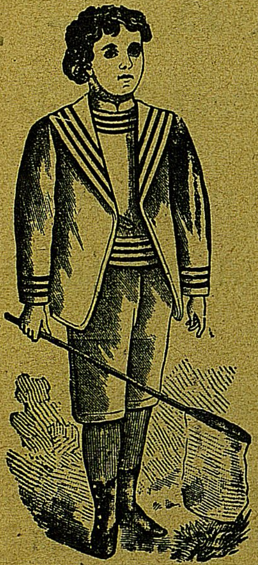

Вновь получены въ большомъ выборѣ: драпъ, трико, и сукно заграничныхъ и русскихъ фабрикъ.

Принимаются заказы на мужск. платье и дамск. пальто, по послѣднимъ заграничнымъ журналамъ.

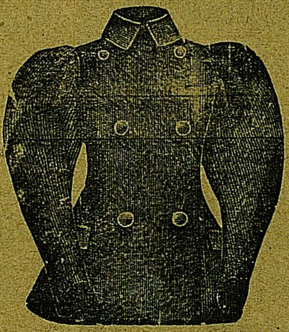

Работа исполняется въ собственной мастерской.

Депо готоваго платья.

При магазинѣ имѣется спеціальное отдѣленіе мужской, дамской и дѣтской Варшавской и заграничной обуви.

Цѣны самыя умѣренныя.

Оршанскій 2-й гильдіи купецъ

ХАИМЪ АРОНОВИЧЪ

ЭФРОСЪ

ИМѢЕТЪ ЛѢСНЫЯ ДАЧИ

въ Бѣльскомъ уѣздѣ,

и расположены лѣсные склады разныхъ строительныхъ матеріаловъ.

При ст. Ярцево, М.-Б. ж. д. и Починокъ, Васьково Р.-О. ж. д.

Продажа швырковыхъ дровъ на станціяхъ ж. д.:
М.-Б., Р.-О. и Р.-У.

Адресъ: *г. Смоленскъ, 2 часть Офицерская слобода.*

ТОРГОВЫЙ ДОМЪ

БРАТЬЕВЪ

В. и А. ЛЮТОВЫХЪ

ВЪ Г. ВЯЗЬМѢ.

ПАРОВОЙ
МАСЛОБОЙНЫЙ ЗАВОДЪ.

ПРОИЗВОДСТВО ОЛИФЫ.

Близъ ст. Вязьма, Сызр.-Вяз. жел. дор.

АДРЕСЪ ДЛЯ ПИСЕМЪ: **Вязьма, Василію Павловичу Лютову.**

ТЕЛЕГРАММЪ: **Вязьма, Василію Лютову.**

ГРУЗЫ АДРЕСОВАТЬ:

ст. Вязьма, Сызр.-Вяз. ж. д. завозный складъ Брат. ЛЮТОВЫХЪ.

МАГАЗИНЪ

Н-ковъ В. А. ЗАБАЛУЕВА.

СМОЛЕНСКЪ,

Троицкое шоссе, противъ остановки трамвая.

Товары:

МАНУФАКТУРНЫЕ,

МѢХОВЫЕ

и

готовое платье.

ЗУБОЛЕЧЕБНЫЙ КАБИНЕТЪ

Г. М. ВОЙНШТЕЙНЪ-ЭЛИНСОНЪ.

Благовѣщенская ул., д. Якобсона противъ Гауптвахты.

Леченіе, пломбированіе, золотомъ, фарфоромъ,

ИСКУССТВЕННЫЕ ЗУБЫ

НОВАГО ТИПА и ОБЫКНОВЕННЫЕ.

„ЕВРОПЕЙСКІЙ МАГАЗИНЪ"

въ г. Смоленскѣ.

Въ большомъ выборѣ:

Золотыя, серебряныя и брилліантовыя вещи.

Часы лучшихъ фабрикъ съ ручательствомъ. Иконы, кіоты и лампады.

Роскошныя вещи для подношеній и подарковъ. Альбомы, бювары, бумажники и портмонэ.

Лампы, зеркала. Самовары, кофейники, кухни, бритвы, ножи и ножницы.

ФАРФОРОВАЯ и ХРУСТАЛЬНАЯ ПОСУДА.

Принимаются заказы: на иконы, ризы, складни и проч. вещи.

Починка часовъ, золотыхъ и серебряныхъ вещей.

Гостинница

„ГЕРМАНІЯ"

по Б.-Благовѣщенской ул.

Плата за номера: отъ 70 коп. до 2 руб. 50 коп. въ сутки.

ВАРШАВСКІЙ МЕБЕЛЬНЫЙ и ЗЕРКАЛЬНЫЙ

МАГАЗИНЪ

въ Смоленскѣ на Благовѣщенской ул., д. Радкевича, рядомъ съ магазиномъ Забалуева.

БОЛЬШОЙ ВЫБОРЪ:

стильной мебели и зеркалъ новѣйшихъ фасоновъ, вѣнскихъ стульевъ, «Тонетъ» и Конъ, дѣтскихъ колясокъ, англійскихъ металлическихъ кроватей, пружинныхъ тюфяковъ, разной бамбуковой и маіоликовой мебели и разной мягкой мебели.

Принимаю обойныя работы по умѣреннымъ цѣнамъ.

„Первоклассная Константинопольская БУЛОЧНАЯ и КОНДИТЕРСКАЯ“

Исакъ-заде и Н. Я. Эфенди,

Смоленскъ, Б.-Благовѣщ. ул , д. 1-й женской Маріинск. гимн.

Всевозможныя печенія, какъ булочныхъ, такъ и кондитерскихъ товаровъ.

ГРОМАДНЫЙ ВЫВОРЪ:

конфектъ, карамели, шоколада и проч., а также бонбоньерокъ, разныхъ изящныхъ шкатулокъ, всевозможныхъ украшеній для елокъ и др.

Пріемъ всякаго рода заказовъ на булочные и кондитерскіе товары.

ЦѢНЫ САМЫЯ УМѢРЕННЫЯ.

Для торговцевъ обычная скидка 20%, а также большая уступка для буфетовъ: учебныхъ заведеній, ресторановъ, кухмистерскихъ и войсковыхъ.

Исполненіе заказовъ скорое и аккуратное,

за выполненіемъ которыхъ наблюдаютъ опытные мастера-спеціалисты.

Печеніе производится два раза въ день: по утрамъ и пополудни.

За чистотой производства печеній и въ помѣщеніи обращенъ самый строгій надзоръ подъ непосредственнымъ контролемъ городской санитарной комиссіи.

ИМѢЮТСЯ ОТДѢЛЕНІЯ:

1) **у Молоховскиуъ воротъ, въ д. Тимошинина.**
2) **въ Солдатской слободѣ 1 лин., въ д Андреева.**
3) **на Ильинской ул., въ д. Возненко.**
4) **на Торговой площади, за Днѣпромъ.**
5) **на Петропавловской ул., д. Игнатьева.**

Отдѣленія ежедневно снабжаются свѣжимъ печеніемъ по утрамъ и вечерамъ.

Примѣчаніе. Отдѣленіе на Торговой площади за Днѣпромъ спеціально устроено для продажи черствыхъ булокъ и хлѣба съ громадной скидкою.

Г. Исакъ-заде и Н. Я. Эфенди.

Большой выборъ

ОПТИЧЕСКИХЪ ТОВАРОВЪ:

барометры, термометры, ареометры, спиртомѣры, сахаромѣры, палочные термометры для винокуренія.

Оптическій и Геодезическій магазинъ

О. М. КОРТЪ

СМОЛЕНСКЪ, Пушкинская, д. Ранфтъ.

Спеціальность очки и пенснэ по рецентамъ г.г. врачей. Геодезическіе инструменты, фотографическія принадлежности, хирургическіе инструменты электро-техническія принадлежности, англійскія стальныя издѣлія, починка инструментовъ и аппаратовъ по оптикѣ, геодезіи, электро-техникѣ. Съ 1-го октября 1909 г. при магазинѣ открыто отдѣленіе аптекарскихъ и парфюмерныхъ товаровъ русскихъ и заграничныхъ фирмъ: духи, мыло, одеколонъ. Патентованныя средства, резиновыя издѣлія и пр.

Цѣны на всѣ товары самыя умѣренныя. Г.г. иногороднимъ всѣ справки и смѣты безплатно. Заказы исполняются первой почтой по высылкѣ одной трети стоимости.

ЯРОСЛАВСКОЕ ПОЛОТНО СОБСТВЕННОЙ ВЫРАБОТКИ

П. В. СОЛОВЬЕВА.

Главный складъ въ г. ВИТЕБСКѢ, Замковая у., д. Гуревича.

Отдѣленіе въ г. СМОЛЕНСКѢ.

На ярмаркахъ: въ Нижнемъ-Новгородѣ, Вильнѣ, Ригѣ, Юрьевѣ, Псковѣ, Островѣ и др.

БОЛЬШОЙ ВЫБОРЪ

Ярославскаго полотна, столоваго и постельнаго бѣлья и бумажныхъ товаровъ

САВВЫ МОРОЗОВА СЫНЪ И К°

по его фабричной цѣнѣ.

Тюль гардинный, шерстяныя и пикейныя одѣяла, чулки и носки.

ГОТОВОЕ МУЖСКОЕ и ДАМСКОЕ БѢЛЬЕ.

При магазинѣ имѣется **МАСТЕРСКАЯ** и принимаются заказы.

Постоянно имѣются НОВОСТИ СЕЗОНА для дамск. платьевъ.

шерст. матеріи, батисты, сатины и фланели.

БОЛЬШОЙ ВЫБОРЪ **саратовскихъ сарпинокъ**

шелковыхъ, шелковистыхъ, сарпинскихъ бумазей и проч.

РОССІЙСКОЕ ОБЩЕСТВО

застрахованія капиталовъ и доходовъ,

учрежденное въ 1835 году.

С.-ПЕТЕРБУРГЪ, улица Глинки, № 1, въ собственномъ домѣ.

На основаніи ВЫСОЧАЙШЕ, утвержденнаго 20 Марта 1887 года Положенія комитета Министровъ Обществу разрѣшено выкупать акціи для изъятія изъ обращенія съ цѣлью, такимъ образомъ, постепенно преобразовать его во

ВЗАИМНОЕ ОБЩЕСТСО.

Въ настоящее время дивидентъ акціонеровъ ограниченъ, въ виду предоставленія возможности страхователямъ тотчасъ же воспользоваться выгодами новаго положенія дѣла.

Наличные капиталы Общества **40.000.000 рублей.**

Съ 1835 по 1908 г. включительно

Общество уплатило по смертнымъ случаямъ около **35.000.000 р.**

СТРАХОВАНІЕ ЖИЗНИ съ участіемъ страхователей въ дивидендѣ.

Безплатное продолженіе страхованія.

Страхователь, уплатившій преміи не менѣе какъ за три полныхъ года, имѣетъ право оставить страхованіе въ силѣ въ полной суммѣ (безъ дальнѣйшей уплаты премій, при этомъ въ зависимости отъ числа уплаченныхъ премій срокъ страхованія остается безъ измѣненія или сокращается.

Каждый полисъ снабжается таблицей, указывающей, какимъ измѣненіямъ подвергается основное страхованіе при безплатномъ его продолженіи.

Неоспоримость полисовъ.

Если полисъ былъ въ силѣ одинъ годъ и премія за второй годъ уплачена сполна, то Общество отказывается отъ всякихъ споровъ по поводу невѣрныхъ показаній въ объявленіи и считаетъ въ этомъ отношеніи полисъ неоспоримымъ.

Общество заключаетъ также: **НАРОДНОЕ СТРАХОВАНІЕ** на случай смерти, безъ врачебнаго освидѣтельствованія съ участіемъ въ прибыляхъ Общества,

съ мѣсячными платежами преміи отъ 50 коп.

Подробныя свѣдѣнія высылаются безплатно по почтѣ по первому требованію или можно получать лично въ Главномъ Агентствѣ въ г. Смоленскѣ — Почтамтская улица, домъ Шварца, телефонъ № 124.

Главный представитель

А. М. Менделевъ.

F 51/85

8

ОСАДА Г. СМОЛЕНСКА
СИГИЗМУНДОМЪ III
(1609, 1610 и 1611 г.г.).

ИЗДАНІЕ
СМОЛЕНСКАГО ГУБЕРНСКАГО СТАТИСТИЧЕСКАГО КОМИТЕТА.

СМОЛЕНСКЪ.
Типографія П. А. Силина.
1909.

Печатано съ разрѣшенія Г. Смоленскаго Губернатора.

Государственная
БИБЛИОТЕКА
СССР
им. В. И. Ленина

58724-51

ОСАДА Г. СМОЛЕНСКА СИГИЗМУНДОМЪ III.

(1609, 1610 и 1611 г.г.).

I.

Въ 1911 году истекаетъ 300-лѣтняя годовщина геройской защиты г. Смоленска бояриномъ М. Б. Шеиномъ, которая продолжалась съ 21 сентября 1609 года по 3 іюня 1611 года. Вслѣдствіе чего нелишнимъ считаю ознакомить читателей съ этою выдающеюся эпохою нашего отечества и съ состояніемъ въ то время древняго многострадальнаго г. Смоленска.

Смоленскъ, съ основанія Русскаго государства (862 г.), былъ городъ славянъ-кривичей, а въ 882 году подчинился князю Олегу. Съ этого времени начинается исторія Смоленска, вмѣстѣ съ исторіей Русскаго государства, богатая событіями чрезвычайной важности. Въ удѣльный періодъ Руси Смоленскъ достигъ политическаго значенія, былъ столицею великаго княжества Смоленскаго, а затѣмъ — главнымъ городомъ области и намѣстничества Смоленскаго. Онъ принималъ важное участіе въ общемъ ходѣ государственной жизни, начиная съ Олега и кончая эпохою 1812 года.

Въ теченіе многихъ столѣтій подъ Смоленскомъ происходили кровавыя событія за обладаніе этимъ городомъ и вмѣстѣ съ нимъ и цѣлымъ здѣшнимъ краемъ. Смоленскъ лежитъ на костяхъ и крови доблестныхъ защитниковъ города, павшихъ здѣсь во время частыхъ кровопролитныхъ битвъ.

Во время монгольскаго ига, литовцы, пользуясь несчастіемъ Руси, нападали не только на Смоленскія области, но и на самый городъ; смоляне неоднократно отражали ихъ нападенія, а въ 1275 году даже совмѣстно съ татарами предприняли походъ въ литовскія земли. Но возвышеніе Москвы заставило смолянъ искать дружбы съ Литвой, изъ боязни подчиниться московскому князю Іоанну Калитѣ.

Въ 1375 году, князь Святославъ-Смоленскій отказался отъ союза съ Литвой, и въ 1380 году участвовалъ уже въ Куликовской битвѣ. Съ этого времени литовцы стали стремиться овладѣть г. Смоленскомъ. Въ 1395 г. король литовскій Витовтъ съ большимъ войскомъ двинулся къ Смоленску, заявивъ, что онъ идетъ противъ татарскаго хана Тамерлана. Смоляне повѣрили этому слуху и ничего не предприняли къ защитѣ города. Князь смоленскій Юрій Святославичъ проживалъ въ г. Рязани у своего тестя Олега, а его братья, оставшіеся въ Смоленскѣ, враждовали между собой, не желая подчиниться другъ другу.

Витовтъ, подступивъ къ Смоленску, воспользовался распрями братьевъ и предложилъ себя въ третейскіе судьи. Глѣбъ, вмѣстѣ съ братомъ своимъ и боярами, не подозрѣвая злого умысла Витовта, отправился въ его станъ, гдѣ всѣхъ ихъ, по приказанію Витовта, арестовали и отправили въ Литву. Витовтъ сжегъ посады, взялъ городъ и посадилъ въ немъ своего намѣстника.

Юрій Святославичъ, узнавъ о взятіи Смоленска, началъ уговаривать своего тестя, кн. Олега рязанскаго, помочь ему возвратить Смоленскъ. Олегъ долго не соглашался, но когда Витовтъ потерпѣлъ пораженіе отъ татаръ, онъ въ августѣ 1401 года осадилъ Смоленскъ. Приверженцы Юрія отворили ему ворота города, и Юрій тотчасъ же казнилъ кн. Романа брянскаго, намѣстника города и всѣхъ бояръ, державшихъ сторону Литвы.

Витовтъ поспѣшилъ на выручку Смоленска, но не могъ взять его и снялъ осаду, а Юрій вновь принялся за казни приверженцевъ Витовта. Тогда Витовтъ, съ цѣлію разобщить Смоленскъ съ Москвою, въ 1403 году взялъ

Вязьму, а затѣмъ вновь осадилъ Смоленскъ. Семь недѣль продолжалась осада и ограничилась лишь разореніемъ смоленскихъ волостей.

Какъ только литовскія войска отступили отъ города, Юрій поспѣшилъ въ Москву просить помощи у великаго князя. Этимъ воспользовался Витовтъ, онъ внезапно явился подъ Смоленскъ, окружилъ городъ, а бояре смоленскіе, ненавидя Юрія за казни, 26-го іюня 1404 года открыли ему ворота города.

Такъ кончилось княжеское значеніе г. Смоленска, и онъ обратился въ простой литовскій городъ.

II.

Завладѣвъ Смоленскомъ, Витовтъ сталъ стараться расположить жителей на свою сторону; для этой цѣли онъ далъ городу магдебургское право суда, надѣлилъ жителей землею и далъ многія другія льготы. Не смотря на привиллегіи и льготы, жители были разорены частыми войнами Витовта, въ которыхъ они принимали участіе, какъ подданные его, къ этому еще присоединились неурожаи, разнаго рода болѣзни, голодъ, а эпидеміи достигли въ 1436 году крайнихъ предѣловъ: по словамъ лѣтописцевъ, жители убивали другъ друга и ѣли человѣческое мясо, матери пожирали своихъ дѣтей, и собакамъ доставались только однѣ кости человѣческія, которыя они таскали по городу *).

По смерти Витовта, въ 1430 году, на престолъ вступилъ Сигизмундъ, родной братъ Витовта, который въ 1440 году скончался; смоляне прогнали намѣстника литовскаго Саковича и посадили князя Дорогобужскаго, а затѣмъ пригласили кн. Мстиславскаго — Юрія

---

*) Стриттеръ, ч. 3, стр. 233.

Казиміръ, князь литовскій, желая возвратить вновь Смоленскъ, послалъ свое войско, но городъ не былъ взятъ, а лишь опустошены окрестности его.

Осенью 1441 года явился подъ Смоленскъ самъ Казиміръ и взялъ городъ приступомъ, а Юрій бѣжалъ въ Новгородъ, а затѣмъ въ Москву.

Казиміръ часто посѣщалъ Смоленскъ и подолгу проживалъ въ немъ, заботясь объ его благоустройствѣ. По смерти Казиміра войска московскія въ 1492 году отняли у литовцевъ нѣсколько городовъ, а въ томъ числѣ и Вязьму. Литовскій князь Александръ, опасаясь за участь Смоленска, далъ особыя граматы намѣстнику, епископу и жителямъ, убѣждая ихъ быть вѣрными ему, не забывая присяги и чести своей. Съ московскимъ же княземъ Іоанномъ III въ 1493 году онъ заключилъ миръ.

Но вскорѣ вражда изъ-за границъ владѣній вновь вспыхнула и дѣло дошло до войны. 14 іюля 1500 года литовское войско было разбито подъ Дорогобужемъ, и Александръ поспѣшилъ укрѣпить Смоленскъ, и чтобы привлечь на свою сторону жителей города, освободилъ ихъ отъ уплаты мыта на 15 лѣтъ *).

Но какъ ни успѣшны были дѣла московскаго войска, подъ Смоленскомъ же они потерпѣли неудачу, должны были отступить, и заключить перемиріе на 6 лѣтъ. Смоленскъ въ это время сильно страдалъ отъ многочисленнаго состава литовскихъ войскъ, жители, будучи разорены, терпѣли во всемъ нужду. Александръ, желая облегчить бѣдствія жителей, освободилъ ихъ на 6 лѣтъ отъ уплаты даровъ крымскимъ татарамъ и отъ платежа разныхъ податей и сборовъ въ казну.

Въ 1506 году умеръ король Александръ и на престолъ Польскій и Литовскій вступилъ его братъ Сигизмундъ Казиміровичъ, а московскимъ княземъ былъ въ то время Василій III Іоанновичъ, который рѣшилъ во что бы то ни стало отнять Смоленскъ. Русскіе неоднократно

---

*) Акты Зап. Россіи, 1, № 182.

дѣлали наѣзды на смоленскія земли, а литовцы побуждали крымскихъ татаръ къ набѣгамъ на Россію.

Въ 1513 году московскія войска осадили Смоленскъ, въ надеждѣ завладѣть имъ. Передъ приступомъ воинамъ выкатили нѣсколько бочекъ меда и пива; многіе перепились, подняли шумъ, и осажденные удвоили осторожность; войско московское было отбито и принуждено было отступить. Первая неудача не опечалила московскаго князя, и онъ въ сентябрѣ мѣсяцѣ того же года вновь осадилъ Смоленскъ, но взять городъ не удалось, такъ какъ онъ былъ укрѣпленъ высокими стѣнами, холмами и т. п.; что успѣвали разрушить днемъ, то литовцы укрѣпляли за ночь. Въ продолженіе 6 недѣль длилась осада, но городъ не былъ взятъ и великій князь принужденъ былъ снять осаду и возвратиться въ Москву.

Неудача двухъ первыхъ походовъ не ослабила надежду отнять Смоленскъ у Литвы, и онъ въ іюнѣ 1514 года предпринялъ третій походъ; въ его войскѣ было не мало искусныхъ въ военномъ дѣлѣ иноземцевъ, нанятыхъ въ Германіи и Богеміи Мих. Глинскимъ. Отъ пушечныхъ выстрѣловъ дрожали стѣны, падали воины, а начавшійся пожаръ въ крѣпости произвелъ панику среди жителей, и 31 іюля городъ сдался.

1-го августа 1514 года великій князь Василій III торжественно вступилъ въ Смоленскъ.

Такимъ образомъ, древне-русскій г. Смоленскъ, пробывшій 110 лѣтъ подъ властью литовцевъ, вновь возвращенъ былъ подъ власть царей московскихъ.

Великій князь щедро одарилъ какъ русскихъ, такъ и литовскихъ людей, городу же дана была жалованная грамата, подтверждающая всѣ права и привиллегіи, данныя жителямъ литовско-польскими государями, а бывшій намѣстникъ, панъ Юрій Сологубъ, съ почетомъ отпущенъ къ королю Сигизмунду, который казнилъ его какъ измѣнника.

Для Литвы и Польши потеря Смоленска была весьма чувствительна, вслѣдствіе чего въ теченіе всего XVI столѣтія Польша стремилась возвратить Смоленскъ.

Сигизмунду удалось нанести пораженіе русскимъ подъ Оршею, послѣ котораго русскія войска, подъ начальствомъ Острожскаго, осадили Смоленскъ. Въ городѣ обнаружена была измѣна во главѣ съ епископомъ Варсанофіемъ. Воевода смоленскій, князь Шуйскій, приказалъ въ глазахъ непріятеля повѣсить на стѣнахъ заговорщиковъ, за исключеніемъ епископа, одѣвъ ихъ въ богатые наряды и съ пожалованными имъ ковшами и чарками *). Всѣ приступы непріятеля были удачно отбиты Шуйскимъ, и Острожскій принужденъ былъ отступить. Дальнѣйшая попытка литовцевъ овладѣть Смоленскомъ не привела ни къ чему.

III.

Смоленскъ изстари представлялъ изъ себя сильную крѣпость, защищенную рядомъ искусственныхъ и естественныхъ земляныхъ валовъ и бревенчатыхъ стѣнъ. Южная нагорная часть, расположенная на лѣвомъ берегу р. Днѣпра, была окружена земляными валами съ деревяннымъ бревенчатымъ тыномъ. Валы эти на восточной сторонѣ шли по Георгіевской улицѣ, Зеленому ручью, подымаясь по холму къ югу, опоясывая южную часть города, спускались къ западной сторонѣ къ самому Днѣпру за Богословскимъ храмомъ. Кромѣ этихъ искусственныхъ укрѣпленій городъ граничилъ съ двумя глубокими оврагами: Чуриловскимъ—на западѣ и Рачевскимъ—на востокѣ; съ сѣвера къ крѣпости примыкалъ Днѣпръ. Благодаря этимъ оврагамъ и еще четыремъ внутри крѣпости: Авраміевскаго, Соборнаго, Воскресенскаго и Ка-

---

*) Архангел. Лѣтоп. 187.

занскаго, Смоленскъ представлялъ изъ себя неприступную твердыню.

Но по мѣрѣ расширенія города и земляныя укрѣпленія необходимо было устроить болѣе обширными, захватывающими большую площадь, и вотъ въ эпоху литовскаго владычества надъ городомъ (1404—1514 г.) устраивается новая земляная крѣпость, имѣющая направленіе нынѣ существующихъ остатковъ крѣпостной стѣны. Таковаго рода валы сохранились по настоящее время въ южной части города въ Пушкинскомъ и Губернаторскомъ садахъ.

Сознавая всю важность Смоленска, какъ пограничнаго города съ Литвой и Польшей и признавая земляное укрѣпленіе недостаточнымъ для защиты города, царь Ѳеодоръ Іоанновичъ рѣшилъ укрѣпить Смоленскъ каменною стѣною. Проектъ стѣны былъ составленъ шуриномъ царя, бояриномъ Борисомъ Годуновымъ, который въ 1596 году прибылъ въ Смоленскъ, гдѣ лично назначилъ мѣсто для башенъ, рвовъ, и въ присутствіи его совершена была закладка стѣны.

Заготовка матеріала и наблюденіе за постройкой крѣпости были возложены на кн. Василія Андреевича Звенигородскаго, Семена Владиміровича Безобразова, дьяковъ Церфильева, Шипилова и строителя городового мастера Ѳедора Савельевича Коня.

Они прибыли въ г. Смоленскъ еще въ декабрѣ 1595 года и, выслушавъ въ соборномъ Мономаховомъ храмѣ молебенъ, получивъ благословеніе архіепископа смоленскаго Ѳеодосія, приступили къ заготовкѣ матеріаловъ. Для этой цѣли были отписаны въ казну всѣ частные кирпичные заводы въ окрестностяхъ города и его уѣзда. Известковый камень, изъ котораго выложено основаніе стѣны и башенъ, высотою въ сажень, доставлялся изъ Старицы, за 342 версты отъ Смоленска, известь обжигали въ селѣ Верховьѣ, Бѣльскаго уѣзда, за 200 верстъ отъ мѣста постройки. Лѣсъ, и для фундамента дубовыя сваи, вывезены весною 1596 года изъ дворцовыхъ селъ Смоленскаго края. Были собраны каменьщики изъ ближнихъ и дальнихъ городовъ.

Возвратясь въ Москву, Борисъ Годуновъ доносилъ объ успѣхѣ работъ и сказалъ, что теперь Смоленскъ будетъ „ожерельемъ Россіи“, на что бояринъ князь Трубецкой возразилъ: „какъ въ томъ ожерельѣ заведутся вши, и ихъ будетъ и не выжить“ *). „Слово достопамятное, говоритъ лѣтописецъ: оно сбылось: ибо Смоленскъ, нами укрѣпленный, сдѣлался твердынею Литвы“.

Начатая постройка, за неимѣніемъ средствъ, вскорѣ была пріостановлена, но съ избраніемъ на царство 21-го февраля 1598 года Бориса Годунова, повелѣно было постройку стѣны производить съ большою поспѣшностью и тщательно.

Въ это время, по случаю страшнаго голода, постигшаго государство, въ рабочихъ рукахъ недостатка не было; царь прислалъ 20 тысячъ рублей и приказалъ предоставлять голодающимъ работу по постройкѣ стѣны. За работами также наблюдалъ кн. Семенъ Ивановичъ Долгоруковъ. Каждый рабочій получалъ въ день по 16 копѣекъ. Сохранилось преданіе, что кирпичъ для сооруженія стѣны доставлялся на мѣсто работъ не на лошадяхъ, а людьми, слѣдующимъ образомъ. Отъ кирпичныхъ заводовъ рядами разставлялись люди до мѣста постройки и передавали одинъ другому, изъ рукъ въ руки, по одному или по два кирпича.

При постройкѣ стѣны въ нѣкоторыхъ мѣстахъ приходилось насыпать подъ бутъ большое количество земли; такъ, близъ Авраміевскаго монастыря, который раньше находился внѣ земляной крѣпости, со стороны нынѣ Покровской улицы, нѣсколько лѣтъ тому назадъ рабочіе, при выемкѣ земли на глубинѣ шести аршинъ, встрѣтили замѣчательно хорошо сохранившіяся въ чисто-глинистой (красной) почвѣ сосновыя бревна, расположенныя въ

---

*) „Но въ семъ ожерельѣ могутъ завестись насѣкомыя, коихъ мы не скоро выживемъ“. Въ степн. кн. Латухина.

землѣ клѣткообразно; они представляютъ собою „рѣжу“, которая клалась при засыпкѣ глубокихъ рвовъ для большей плотности земли. Такія же бревна встрѣчались въ томъ же мѣстѣ и при дальнѣйшемъ углубленіи въ землю, на седьмомъ и восьмомъ аршинѣ усадебной земли.

При устройствѣ центральной станціи электрическаго трамвая на берегу р. Днѣпра близъ башни, занятой архивомъ смоленскаго окружнаго суда, въ 1900 году было обнаружено, что для укрѣпленія фундамента стѣны, вдоль р. Днѣпра, вбивали цѣлыми рядами дубовыя сваи, пространство между ними заполняли землей, камнями, мусоромъ, бревнами, потомъ горизонтально клались толстыя, въ нѣсколько саженей длиною бревна; въ это укрѣпленіе снова вбивали сваи и т. д., пока, наконецъ, не выводили цементированный фундаментъ, облицованный тесаннымъ известнякомъ, а въ серединѣ состоящій изъ большихъ и малыхъ камней, связанныхъ замѣчательно крѣпкимъ цементомъ.

Не смотря на громадность сооруженія, стѣна была окончена въ 1602 году *). Она имѣетъ видъ неправильнаго многоугольника и окружаетъ южную часть города, на протяженіи 5 верстъ 80 саж.; толщина стѣны до 2½ саж., а вышина до 7 саж. Стѣна на всемъ протяженіи имѣла по обѣ стороны зубцы, а на зубцахъ устроена была кровля. Въ нѣкоторыхъ мѣстахъ внутри стѣны устроены проходы и лѣстницы для всхода (взлазы) на стѣну и въ башни крѣпости. Бойницы устроены въ три яруса: въ нижней части въ видѣ амбразуръ, въ средней—въ видѣ углубленій (печуръ) въ стѣнѣ, гдѣ свободно могло помѣститься орудіе и нѣсколько человѣкъ пушкарей, и верхнія – между зубцами стѣны. Кирпичъ довольно большихъ размѣровъ, весьма твердый и по качеству много выше кирпича современнаго производства. Стѣна была окружена рвомъ, исключая сѣверной стороны, примыкавшей къ рѣкѣ Днѣпру; рвы эти въ настоящее время

---

*) Многими историками ошибочно указывается 1600 годъ.

во многихъ мѣстахъ засыпаны. Существовавшіе до постройки крѣпости земляные валы, въ настоящее время сохранились на небольшомъ протяженіи въ южной части, въ восточной же они срыты въ 1898—1900 гг. и землей отъ нихъ засыпаны рвы внѣ крѣпости, а распланированныя мѣста проданы городомъ подъ постройку частнымъ лицамъ.

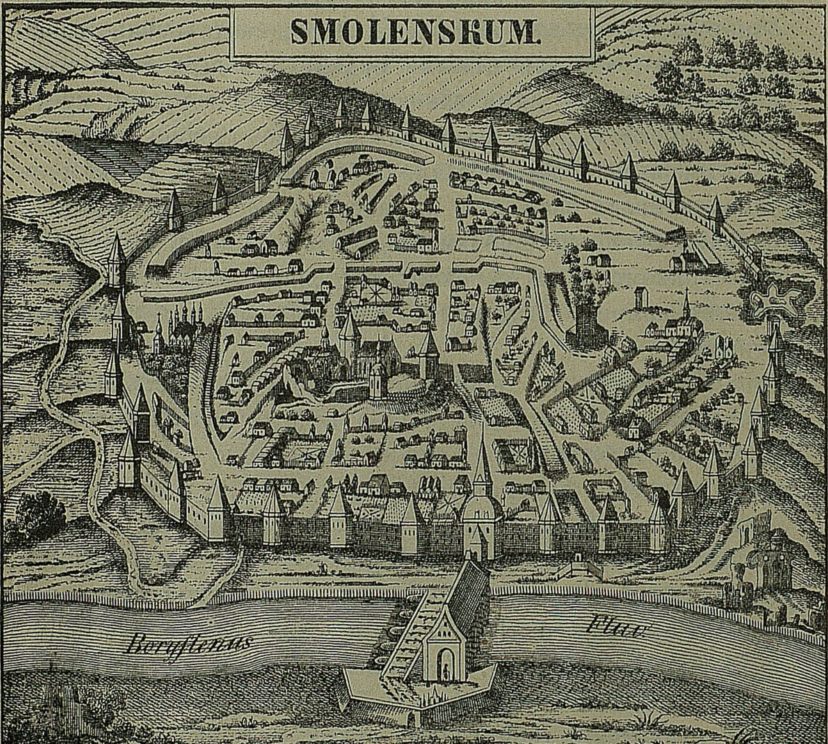

Смоленскъ въ эпоху Сигизмунда III (1611—1632).

Кромѣ того, были устроены подземные ходы (слухи), для предупрежденія со стороны непріятеля взрывовъ и разрушенія стѣны посредствомъ минъ. Въ настоящее время всѣ ходы засыпаны и уничтожены, такъ какъ было обнаружено, что они служили пріютомъ для воровъ и бродягъ, а въ началѣ истекшаго столѣтія въ одномъ изъ таковыхъ ходовъ, въ восточной части стѣны, обнаружена была фабрика поддѣлки монетъ.

Для сообщенія города съ слободами и пригородными селеніями было устроено въ башняхъ 9 воротъ и нѣсколько „фортовъ“ для пѣшеходовъ. Названія воротъ слѣдующія: для сообщенія съ заднѣпровскими посадами 5 воротъ: среднія — Фроловскія, нынѣ Днѣпровскія (подъ Богоматерскимъ храмомъ), на востокъ отъ нихъ Лазаревскія и Крылошанскія, на западъ Пятницкія и Пятницкія водяныя. Такое обиліе воротъ съ сѣверной части крѣпости объясняется тѣмъ, что эта часть стѣны, благодаря близости Днѣпра, была наименѣе доступна непріятелю при осадѣ города, а также тѣмъ, что заднѣпровская часть города имѣла въ то время довольно большое населеніе. Для сношенія съ посадами восточной стороны были устроены ворота Авраміевскія, нынѣ заложенныя, и Елененскія, нынѣ Никольскія; южныя Копытинскія, нынѣ заложенныя и Молоховскія. Сношеніе съ западною стороной было чрезъ устроенныя въ стѣнѣ „фортки“, которыя при осадѣ города задѣлывались наглухо или обращались въ бойницы.

Всего сооружено было 38 башенъ *) круглыхъ и четыреугольныхъ, изъ которыхъ по настоящее время уцѣлѣло лишь 17. Всѣ остальныя были взорваны въ 1611 и 1812 г., или разобраны по ветхости.

IV.

Поляки, съ устройствомъ новой каменной крѣпости, потеряли надежду возвратить Смоленскъ и просили лишь о дозволеніи имѣть въ городѣ костелы для живущихъ въ немъ католиковъ. Смоленскъ вновь въ это время за-

---

*) Ошибочно указывается нѣкоторыми историками лишь 36 башенъ.

велъ торговлю съ Новгородомъ, Псковомъ и даже заграницею.

Но не долго пришлось смолянамъ воспользоваться покоемъ и тихою жизнью. Со смертію Бориса Годунова въ 1605 году и появленіемъ самозванцевъ, на Руси началась смута, и Смоленску вновь, какъ пограничному пункту, пришлось перенести не мало бѣдствій.

Первый самозванецъ даровалъ Смоленску право свободной торговли съ Литвой, но въ то же время отдалъ городъ съ областью будущему своему тестю, воеводѣ сендомірскому Юрію Мнишку *).

21-го апрѣля 1606 года жители Смоленска торжественно съ хлѣбомъ-солью и соболями встрѣчали невѣсту самозванца Марину Мнишекъ. Но только лишь узнали смоляне о смерти Лжедимитрія 1-го, какъ тотчасъ присягнули Василію Шуйскому и стойко держались впослѣдствіи данной присяги. Смоляне первыми явились со своею дружиною подъ Москву и дѣйствовали противъ поляковъ подъ начальствомъ князя Скопина-Шуйскаго.

Пользуясь смутами на Руси, польскій король Сигизмундъ III двинулъ свои войска къ Смоленску, въ намѣреніи завладѣть имъ, объявивъ въ Польшѣ, что онъ начинаетъ войну для славы Божіей и для распространенія католической религіи **). Въ Смоленскѣ въ это время начальствовалъ бояринъ Михаилъ Борисовичъ Шейнъ, пріобрѣвшій громкую и заслуженную славу защитника города. Шейну хорошо было извѣстно, что дѣлалось въ Польшѣ; о всѣхъ замыслахъ поляковъ онъ получалъ свѣдѣнія не только черезъ русскихъ лазутчиковъ, но и подкупленныхъ имъ поляковъ, которые письменно увѣдомляли его о всемъ, что дѣлалось въ Польшѣ.

Вступивъ въ предѣлы Смоленской области, Сигизмундъ, 19 сентября 1609 года, издалъ жителямъ г. Смоленска манифестъ, въ которомъ было сказано, что по смерти послѣдняго Рюриковича, царя Өеодора, стали московскими государями люди не царскаго рода, и не по Божію изволенію, но собственною волею, насиліемъ, хитростію и обманомъ, вслѣдствіе чего возстали братъ на брата, пріятель на пріятеля, что многіе изъ большихъ, меньшихъ и среднихъ люди Московскаго государства и даже изъ самой Москвы, видя такую гибель, били челомъ Сигизмунду, чтобы онъ, какъ царь христіанскій и наиближайшій родичъ Московскаго государства, вспомнилъ свойство и братство съ природными старинными государями московскими, сжалился надъ гибнущимъ государствомъ ихъ. И вотъ, Сигизмундъ самъ идетъ съ большимъ войскомъ не для того, чтобы проливать кровь русскую, но чтобы оборонять русскихъ людей, стараясь болѣе всего о сохраненіи православной русской вѣры. Поэтому смоляне должны встрѣтить его съ хлѣбомъ и солью, и тѣмъ положить всему дѣлу доброе начало, а въ противномъ случаѣ войско королевское никого не пощадитъ *).

---

*) Акты Ист. II. №№ 53 и 56.

**) Геогр. обозр. Смол. 9 стр.

Получивъ таковую грамату, смоляне не замедлили увѣдомить Сигизмунда, что у нихъ обѣтъ положенъ въ дому у Пречистой Богородицы: „За православную вѣру, за святыя церкви, за царя и за царское крестное цѣлованіе всѣмъ померетъ, а литовскому королю и его панамъ отнюдь не поклониться“. Шейнъ хорошо зналъ, что Сигизмундъ ревностный католикъ и не вѣрилъ его обѣщаніямъ о сохраненіи православной вѣры. Онъ тотчасъ же распорядился, съ согласія гражданъ, выжечь прилегающіе къ городу посады, а женъ и дѣтей служилыхъ людей перевести изъ уѣзда въ крѣпость.

На стѣнахъ были размѣщены пушки, чугунныя и каменныя ядра, а передъ воротами крѣпости устроены были блокгаузы **) для удержанія непріятеля. Свои войска Шейнъ распорядился распредѣлить по разнымъ мѣ-

---

*) Соч. Нѣмцевича, т. II, примѣч. № VII.

**) Деревянные срубы.

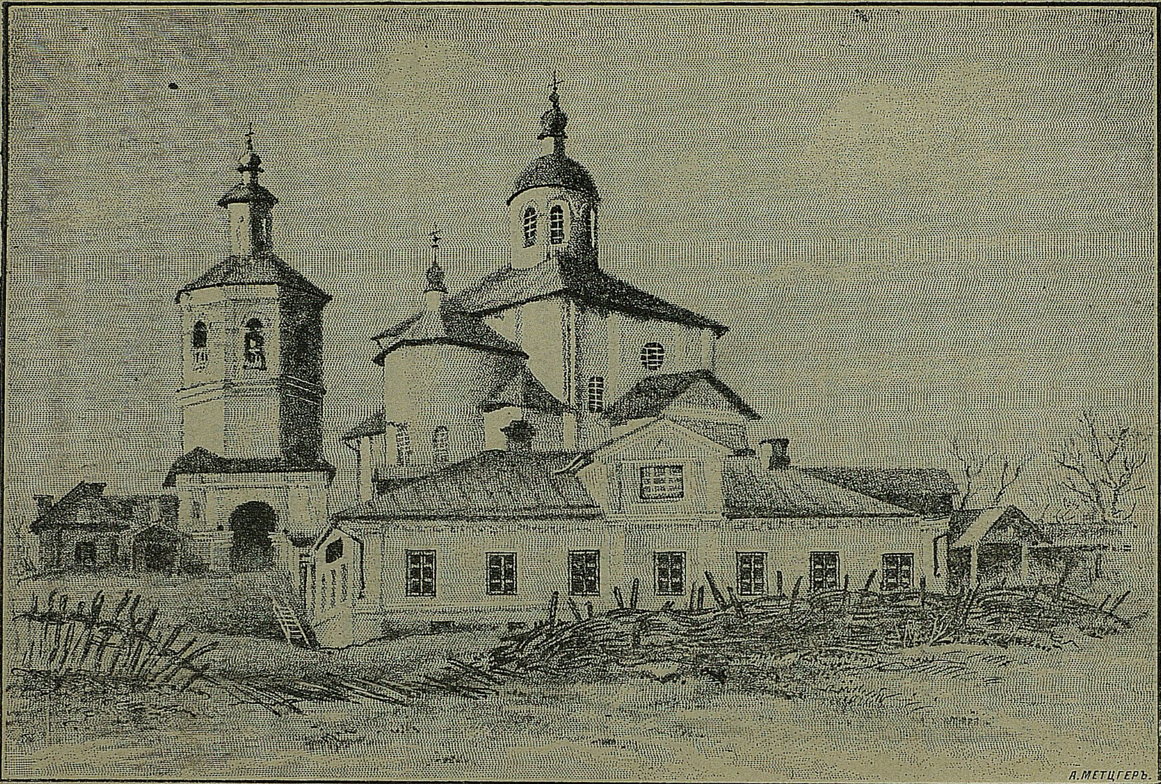

Свирскій храмъ.

стамъ крѣпостной стѣны, и имъ дано подробное наставленіе, какъ дѣйствовать во время осады. Всего было у Шейна до 70 тысячъ человѣкъ мужескаго пола, 170 пушекъ, 8500 пудовъ пороха, кромѣ пуль и ядеръ, и провіанта заготовлено было на два года.

19-го сентября 1609 года подъ Смоленскъ прибылъ съ польскимъ отрядомъ Сапѣга, и вслѣдъ за нимъ 21-го числа прибылъ и самъ Сигизмундъ и расположился станомъ на лѣвомъ берегу р. Днѣпра, между монастырями: Троицкимъ (верстахъ въ 2-хъ отъ нынѣшняго Свирскаго храма), Спасскимъ (въ нынѣшней деревнѣ Чернушки), Борисоглѣбскимъ (близъ Смядынскаго колодца) и Свирскимъ храмомъ *). Польское войско состояло изъ 12 тыс. конницы, 10 тысячъ казаковъ, 5 тысячъ пѣхоты, кромѣ того въ числѣ войскъ не мало было татаръ.

Предпринимая походъ на Смоленскъ, Сигизмундъ надѣялся, что Шейнъ и жители города сдадутъ ему городъ, въ чемъ его увѣряли литовскіе магнаты, тѣмъ болѣе, что въ г. Москвѣ происходили безпорядки, а ратные люди изъ Смоленска, въ количествѣ трехъ тысячъ ушли на помощь русскимъ въ г. Москву. Но прибывъ подъ Смоленскъ, Сигизмундъ убѣдился, что обманулся въ своихъ ожиданіяхъ: Смоленскъ и не думалъ сдаваться, а напротивъ, жители рѣшили защищать городъ до послѣдней капли крови. Напрасно Сигизмундъ увѣрялъ охранять православную вѣру, жители не вѣрили этимъ обѣщаніямъ, они знали слабость королевской власти въ Польшѣ, знали также и то, что Сигизмундъ началъ войну: для славы Божіей и для распространенія католической религіи, знали и то, что пообѣщаетъ король, то не будетъ исполнено его подданными.

Не смотря на просьбы смолянъ, Москва не могла прислать имъ помощь, и они рѣшились защищаться наличными силами, въ надеждѣ, что ратные Смоленскіе люди,

---

*) Всѣ эти монастыри, за исключеніемъ Свирскаго храма, въ настоящее время въ развалинахъ.

находившіеся подъ Москвой въ станѣ Скопина, явятся на выручку своихъ семей.

Въ началѣ осада шла неудачно, непріятель громилъ стѣны пушками, но ядра не достигали ихъ, а выстрѣлы со стѣнъ заставили поляковъ очистить Спасскій монастырь.

22-го сентября былъ назначенъ приступъ, подъ начальствомъ Мальтійскаго кавалера Новодворскаго, послѣдній былъ извѣстенъ, какъ неустрашимый знатокъ ратнаго дѣла. Нѣмцевичъ, основываясь на современныхъ запискахъ Жолкѣвскаго и Машкевича, описываетъ этотъ приступъ такъ: „Сигизмундъ, внявъ совѣту придворныхъ, желавшихъ употребить хитрость, рѣшился напасть внезапно ночью. Сдѣлано распоряженіе, чтобы королевскіе трубачи при взрывѣ воротъ, дали сигналъ, по которому стоявшее не вдалекѣ войско должно было устремиться чрезъ проломъ въ городъ. Новодворскій приблизился тихо въ темнотѣ къ воротамъ (Авраміевской башни), держа рукою огромную петарду и согнувшись вмѣстѣ съ прочими воинами, по причинѣ тѣсноты прохода между стѣною и деревянными срубами (которые построены были русскими предъ стѣною со стороны поля, на подобіе избъ, для прикрытія воротъ), онъ подошелъ къ однимъ воротамъ, потомъ къ другимъ, взорвалъ ихъ и вломился въ городъ съ нѣсколькими воинами. Жители въ ужасѣ искали убѣжища въ церквахъ, и Смоленскъ былъ бы взятъ окончательно; но отъ того ли, что трубачи не исполнили приказанія, или что сильный взрывъ заглушилъ звукъ сигнала, вспомогательный отрядъ не подоспѣлъ во время, осажденные, ободрившись, и, видя малочисленность поляковъ, вытѣснили ихъ, положивъ на мѣстѣ не болѣе 20 человѣкъ, потому что въ темнотѣ стрѣляли на удачу“.

Неудаченъ также былъ приступъ непріятеля въ ночь на 26-е сентября, враги стремились ворваться въ городъ чрезъ Пятницкія ворота, но послѣ кровопролитнаго сраженія принуждены были отступить. Дальнѣйшая осада города ограничивалась стрѣльбою изъ пушекъ день и ночь по крѣпости, въ надеждѣ проломить стѣну. Пытались также взорвать часть крѣпости посредствомъ подкоповъ, но осажденные имѣли въ землѣ тайные *„слухи“* или ходы, узнавали о мѣстахъ тайной работы непріятеля, дѣлали контръ-мины и взрывали польскіе подкопы съ людьми на воздухъ.

Въ концѣ 1609 года подъ Смоленскъ прибыли отъ поляковъ послы изъ Тушина, которые объявили Сигизмунду, что онъ не имѣлъ никакого права вступать въ Московское государство и лишать ихъ награды, которую они пріобрѣли у царя Димитрія своими трудами и кровью. Но, получивъ отъ короля суровый отвѣтъ, поспѣшили оставить польскій станъ и возвратиться въ Тушино. Между тѣмъ Сигизмундъ также отправилъ своихъ пословъ въ Тушино, во главѣ съ паномъ Станиславомъ Стадницкимъ, съ цѣлію внушить тушинскимъ полякамъ, что имъ гораздо приличнѣе служить природному своему государю, чѣмъ иноземному искателю приключеній, и что ихъ долгъ заботиться о выгодахъ Польши и Литвы. Обѣщалъ имъ награды, если они возьмутъ г. Москву. Русскимъ-же, находящимся въ Тушинскомъ станѣ, обѣщано было сохраненіе вѣры, обычаевъ, законовъ и богатыя награды. Посламъ было, кромѣ того, поручено передать грамоты царю Шуйскому и людямъ Московскимъ.

31-го января 1610 года въ польскій станъ подъ Смоленскъ прибыли послы отъ русскихъ Тушинцевъ. Будучи представлены королю, они благодарили его за стараніе водворить миръ въ русской землѣ и просили на царство сына его—королевича Владислава, если только онъ приметъ греческую вѣру, сохранитъ нерушимо ее и не лишитъ древнихъ правъ и вольностей Московскаго народа. Король милостиво отпустилъ пословъ, обѣщая имъ не нарушать ихъ совѣсти и вѣры. Послѣ этого открылись переговоры пословъ русскихъ съ польско-литовскими сенаторами. Послѣ двухъ недѣль переговоровъ выработанъ былъ договоръ, въ которомъ вопросъ о принятіи Владиславомъ православія совсѣмъ обойденъ, упомянуто лишь согласіе, чтобы онъ былъ коронованъ въ Москвѣ русскимъ патріархомъ. Греческая вѣра должна остаться „ни въ чемъ ненарушимою“. Договоръ заключалъ въ себѣ 18 пунктовъ. Король дѣлалъ видъ, что согласенъ на эти условія, но объ исполненіи ихъ думалъ менѣе всего; это ясно видно изъ того, что онъ потребовалъ отъ русскихъ пословъ присяги въ томъ, что до воцаренія Владислава русскіе должны повиноваться ему, какъ своему государю. Желая воспользоваться присягою пословъ, Сигизмундъ потребовалъ отъ нихъ сдачи Смоленска. Но сколько послы ни убѣждали Шейна о сдачѣ города, ссылаясь на договоръ, онъ отказался наотрѣзъ. Въ это время нѣкоторые русскіе города перешли на сторону Шуйскаго, хотя ихъ не мало еще оставалось въ рукахъ непріятеля. Поляки взяли голодомъ крѣпость Бѣлую, Мосальскъ — приступомъ, запорожцы овладѣли Стародубомъ и Почепомъ; Рославль, Черниговъ и Новгородъ-Сѣверскій подчинились безъ сопротивленія и присягнули королевичу Владиславу, какъ будущему царю московскому. Но Смоленскъ все держался, на что имѣлъ свои причины. Смоленскіе перебѣжчики увѣряли поляковъ, что въ городѣ голодъ и моровое повѣтріе, что жители хотѣли сдать Смоленскъ, но архіеп. Сергій не согласился на это, онъ въ церкви снялъ съ себя облаченіе и положилъ посохъ, объявивъ, что готовъ принять муки, но церкви своей не продастъ и охотнѣе допуститъ умертвить себя, чѣмъ согласиться на сдачу города. Жители, увлеченные этими словами, надѣли на Сергія облаченія и поклялись стоять противъ поляковъ до послѣдней капли крови. Правда, въ Смоленскѣ въ то время появилась цынготная болѣзнь, которая сильно опустошала городъ, но не смотря на значительную убыль ратныхъ людей, смоляне рѣшили не сдаваться и мужественно отбивали всѣ приступы непріятеля.

Между тѣмъ, 17 августа 1610 года, Василій Шуйскій былъ сверженъ съ престола и Москва присягнула

Владиславу, съ условіемъ, чтобы онъ принялъ православную вѣру.

Сигизмундъ III повелѣлъ гетману Жолкѣвскому, съ трехтысячнымъ польскимъ отрядомъ, двинуться къ Москвѣ: по дорогѣ гетманъ разбилъ русскія войска при Клушинскомъ станѣ, взялъ нѣсколько городовъ и увеличилъ свое войско до 20 тысячъ поляками, иноземцами и русскими, присягнувшими Владиславу; онъ расположился станомъ вблизи Москвы, гдѣ вскорѣ получилъ, чрезъ торговаго человѣка Ѳедора Андронова, приказъ отъ Сигизмунда склонять москвичей присягнуть не Владиславу, а самому королю. Жолкѣвскій, боясь возмущенія народа, не нашелъ возможнымъ исполнить таковой приказъ, тѣмъ болѣе, что онъ заключилъ со временнымъ правительствомъ Москвы условіе, въ которомъ первое мѣсто занимало, что Владиславъ долженъ принять православіе, а Сигизмундъ снять осаду г. Смоленска.

Гетманъ Жолкѣвскій не замедлилъ занять Москву и сталъ торопить московскихъ бояръ отправкою торжественнаго посольства къ Сигизмунду, по поводу избранія въ цари королевича Владислава. Хитрый гетманъ старался поставить во главѣ посольства такихъ лицъ, которыхъ ему желательно было удалить изъ Москвы и предать въ руки короля, какъ близкихъ претендентовъ на московскій престолъ, а именно князя Вас. Вас. Голицына, весьма опаснаго для панской партіи и митрополита Филарета Никитьевича, сынъ котораго Михаилъ Ѳеодоровичъ Романовъ не могъ участвовать въ посольствѣ по малолѣтству, но являлся опаснымъ по своему отцу родовому боярину Ѳеодору Никитичу, теперь митрополиту Филарету. Кромѣ того въ посольствѣ были окольничій князь Мезецкій, думный дьякъ Луговскій, думный дворянинъ Сукинъ, дьякъ Васильевъ, Захаръ Ляпуновъ, а изъ духовныхъ лицъ архимандритъ Евфимій и троицкій келарь Авраамій Палицынъ. Посольство заключало въ себѣ выборныхъ отъ всѣхъ сословій, и вмѣстѣ со свитою и конвоемъ было свыше тысячи человѣкъ. Получивъ подробный наказъ, состоявшій изъ ряда статей, которыя должны быть предъявлены королю и королевичу, посольство выѣхало изъ Москвы 11-го сентября, а вслѣдъ за нимъ поспѣшилъ изъ Москвы гетманъ Жолкѣвскій, взявъ съ собою сверженнаго царя Василія Шуйскаго и двухъ его братьевъ Димитрія и Ивана, для доставленія королю, а послѣдній отослалъ ихъ въ Литву.

Между тѣмъ Смоленскъ, не смотря на ревность и мужество поляковъ, продолжалъ держаться и всѣ приступы непріятеля удачно были отбиваемы, хотя въ крѣпости свирѣпствовали болѣзни. Шейнъ, получивъ извѣстіе о договорѣ Жолкѣвскаго съ временнымъ московскимъ правительствомъ, вступилъ въ переговоры съ Сигизмундомъ; но когда король объявилъ Шейну, что Смоленскъ — древняя собственность Литвы — долженъ сдаться ему, то Шейнъ не согласился отдѣлиться отъ Москвы безъ согласія всей русской земли, и окончаніе переговоровъ было отложено до пріѣзда московскаго посольства.

Великое московское посольство ѣхало медленно и только 7-го октября прибыло подъ Смоленскъ и удостоилось торжественной встрѣчи. Посламъ отвели 14 шатровъ за версту отъ королевскаго стана, а 10-го октября посольство получило торжественный пріемъ у короля, съ цѣлованіемъ его руки; послы поднесли подарки и просили отпустить сына Сигизмунда на царство московское. Канцлеръ Левъ Сапѣга давалъ посламъ отъ королевскаго имени благосклонные, но весьма туманные, отвѣты.

Затѣмъ начались переговоры между московскими послами и польско-литовскими панами. Долго тянулись эти переговоры, но ни одна, ни другая сторона не приходила къ соглашенію. Поляки требовали, чтобы послы приказали жителямъ Смоленска цѣловать крестъ королю и королевичу или впустить королевскихъ людей въ Смоленскъ, но послы на это не соглашались.

Еще будучи въ дорогѣ въ Смоленскъ, послы 30-го августа писали въ Москву, что многіе русскіе дворяне пріѣзжаютъ къ королю подъ Смоленскъ и, по волѣ королевской, присягаютъ не только королевичу, но и самому королю, за что король ихъ жалуетъ, даетъ граматы на помѣстья и вотчины, и тѣмъ, кто уже присягнулъ королевичу, велитъ опять присягать себѣ, кто же не хочетъ, тѣхъ сажаютъ подъ стражу.

Четыре раза съѣзжались послы съ польскими панами, но ничего положительнаго не сдѣлали. Видя упорство пословъ, поляки стали отпускать имъ скудное продовольствіе, а на жалобы ихъ отвѣчали, что король не въ своей землѣ, а на войнѣ, и взять ему самому негдѣ. На пятомъ съѣздѣ паны настойчиво требовали отъ пословъ, чтобы они уговорили смолянъ присягнуть королю и королевичу и поклониться королю Смоленскомъ. Но послы отказались исполнить требованіе ихъ, безъ сношенія съ смолянами, патріархомъ и временнымъ московскимъ правительствомъ.

30-го октября состоялся торжественный въѣздъ въ станъ гетмана Жолкѣвскаго съ плѣнными Шуйскими, которые были представлены королю. На шестомъ съѣздѣ, 2-го ноября, присутствовалъ и Жолкѣвскій. Послы укоряли гетмана, что король не исполняетъ статей договора, заключеннаго съ нимъ временнымъ московскимъ правительствомъ. Жолкѣвскій въ свое оправданіе высказалъ, что онъ дѣлалъ все это по указу и волѣ королевской, и что король уйдетъ отъ Смоленска только со сдачею ему города. Затѣмъ, паны вновь потребовали отъ пословъ — приказать смолянамъ сдать городъ, присягнуть королю, а въ противномъ случаѣ не оставитъ камня на камнѣ въ городѣ. На это послы отвѣчали, что они договора не нарушатъ, и просили позволенія послать имъ гонца къ патріарху и боярамъ и къ людямъ всѣмъ чинамъ, и что имъ вся земля прикажетъ, то они и сдѣлаютъ. На другой день послы просили Жолкѣвскаго, чтобы имъ было дозволено отправить гонца въ Москву. Жолкѣвскій объявилъ имъ, что король согласенъ на отправленіе гонца, но прежде требуетъ, чтобы въ Смоленскъ были впущены его войска. Но послы на это не согласились, а по совѣщанію между собою рѣшили: „если Смоленскъ возьмутъ приступомъ, то они, послы отъ патріарха, бояръ и всѣхъ людей московскаго государства не будутъ въ проклятіи и ненависти, и хотя бы въ Смоленскѣ были наши матери, жены и дѣти, то пусть бы погибали. Да и сами смоляне думаютъ то же, и скорѣе всѣ помрутъ, а не сдадутся“. О чемъ и было объявлено польскимъ панамъ, съ просьбою не дѣлать приступовъ къ городу.

Между тѣмъ изъ Риги прибыла осадная польская артиллерія и устроены были брешь-батареи. Но Шейнъ, не смотря на истощеніе жизненныхъ и военныхъ припасовъ, а также смертоносную цынготную болѣзнь въ городѣ, продолжалъ защищаться и за разрушенными поляками стѣнами воздвигнулъ земляные абшниты. 21-го ноября все польское войско приступило къ городу, непріятелямъ удалось взорвать минами Грановитую башню и, черезъ образовавшійся проломъ, они три раза кидались къ крѣпости, но всякій разъ получали отпоръ; и осада вновь превратилась въ блокаду.

29-го ноября и 2-го декабря снова были совѣщанія пословъ съ поляками, но переговоры не привели ни къ чему. 4-го декабря послы получили позволеніе послать гонца въ Москву, который и выѣхалъ 6-го числа. 23-го декабря привезена была грамата изъ Москвы о присягѣ смолянъ королю и королевичу, но послы отказались отъ исполненія ея, такъ какъ грамата не была подписана патріархомъ и многими боярами. 23-го января 1611 года прибылъ бояринъ Ив. Ник. Салтыковъ съ новыми боярскими граматами смолянамъ; но и на этихъ граматахъ не было подписи патріарха. А смоляне отвѣчали, что если впередъ пришлютъ къ нимъ съ такими воровскими граматами, то они велятъ застрѣлить посланнаго; есть при королѣ послы отъ всего московскаго государства, чрезъ нихъ и должны съ ними говорить. Послы же московскіе высказали, что лучше умрутъ, нежели безъ патріаршей граматы народное великое дѣло дѣлать.

7-го февраля посламъ было объявлено, что король разрѣшаетъ смолянамъ присягнуть одному королевичу, но съ тѣмъ, чтобы въ Смоленскъ было впущено до 700 ратныхъ польскихъ людей, но послы соглашались только на впускъ 200 человѣкъ. Но смоляне поставили при этомъ условіе, что прежде чѣмъ будутъ введены въ городъ поляки, король долженъ со всѣмъ войскомъ отступить за границу, а отрядъ, введенный въ городъ, не долженъ имѣть никакой власти и долженъ вести себя чинно. Но въ совѣтѣ королевскомъ написаны были другого рода условія: 1) стражѣ у городскихъ воротъ быть пополамъ королевской и городской, однимъ ключамъ быть у воеводы, а другимъ у начальника польскаго отряда; 2) король обѣщаетъ не мстить гражданамъ за ихъ сопротивленіе и грубости и безъ вины никого не ссылать; 3) когда смоляне принесутъ повинную и исполнятъ все требуемое, тогда король снимаетъ осаду и городъ остается за московскимъ государствомъ впредь до дальнѣйшаго разсужденія; 4) смоляне, передавшіеся прежде королю, не подчинены суду городскому, но вѣдаются польскимъ начальствомъ; 5) смоляне обязаны заплатить королю всѣ военные убытки, причиненные ихъ долгимъ сопротивленіемъ. Но смоляне не могли принять таковыхъ условій, такъ какъ они ясно обнаруживали польскіе замыслы. 26-го марта паны вновь предложили посламъ эти условія, умолчавъ лишь о вознагражденіи за военные убытки. Послы же обѣщались уговорить смолянъ впустить польскій отрядъ въ городъ дня за два, за три до отступленія Сигизмунда отъ города, если король назначитъ день отступленія и напишетъ его въ договорной грамотѣ. 8-го апрѣля поляки потребовали вновь о немедленномъ впускѣ въ городъ польскаго отряда. Но послы на это не согласились. Тогда имъ приказано было написать двѣ граматы—одну къ патріарху и боярамъ, а другую къ воеводамъ ополченія, стоящаго подъ Москвой. Когда граматы были готовы, то Сапѣга вновь потребовалъ впустить въ Смоленскъ королевскихъ людей, но получивъ отказъ, объявилъ посламъ, что они, какъ плѣнники, будутъ отосланы въ Вильну. Не смотря на протесты пословъ, ихъ 13-го апрѣля посадили на судно вмѣстѣ съ солдатами съ заряженными ружьями и отправили въ Польшу. Слугъ пословъ перебили, запасы выбросили изъ судна, а лучшіе взяли себѣ, такъ что въ дорогѣ послы терпѣли во всемъ крайнюю нужду и съ ними обращались грубо. Посольство въ это время было небольшое, такъ какъ полякамъ удалось многихъ склонитъ на свою сторону, ихъ соблазнили граматы на помѣстья и вотчины, выдаваемыя Сигизмундомъ, кромѣ того, вмѣстѣ съ граматами разрѣшалось уѣзжать домой, а это разрѣшеніе сильно соблазняло членовъ посольства, желавшихъ избавиться отъ своего бѣдственнаго положенія, и они присягали и королю, и королевичу, только бы вырваться на свободу. Вѣрными родинѣ осталось немного, митрополитъ Филаретъ, кн. Голицынъ, дьякъ Луговской и др., которые и оказались въ положеніи плѣнниковъ.

Осада Смоленска продолжалась съ усиленнымъ рвеніемъ, но оно разбивалось объ упорство и мужество осажденныхъ, не смотря на страшно развившуюся цынгу, похитившую много ратныхъ людей, но и оставшіеся въ живыхъ не думали о сдачѣ города. Уже 20 мѣсяцевъ продолжалась осада, запасы и сила осажденныхъ истощились, но мужество защитниковъ еще осталось, и они рѣшились терпѣть до конца, умереть, но не сдаться. Шеинъ проявлялъ замѣчательную военную умѣлость и бодрость духа, и не внималъ никакимъ увѣщеваніямъ, ведя энергичную оборону, не смотря на то, что жителей осталось не болѣе 8 тысячъ.

Но что не могъ сдѣлать многочисленный непріятель, то сдѣлалъ одинъ негодяй-предатель. Нѣкто Андрей Дѣдешинъ бѣжалъ изъ крѣпости въ лагерь къ непріятелю и указалъ врагамъ на непрочность одной части крѣпостной стѣны, построенной осенью.

Въ полночь на 3-е іюня 1611 года, конница и казаки, подъ начальствомъ Стефана Потоцкаго, взобрались по лѣстницамъ на валъ и успѣли ворваться чрезъ проломъ стѣны въ крѣпость, въ то время полкъ Вейгера овладѣлъ стѣной съ другой стороны; русскіе дрались съ ожесточеніемъ. Отрядъ Нейкирхя также взобрался по лѣстницамъ на стѣну и вступилъ въ кровопролитный бой. Поляки уже начали колебаться, но отрядъ Дорогостайскаго нашелъ мину близъ Днѣпровскихъ воротъ, и, взорвавъ ее, ворвался въ городъ, а за нимъ и другія польскія войска; завязалась ожесточенная, кровопролитная рѣзня, особенно у подошвы соборнаго холма, въ западной его сторонѣ. До настоящаго времени улица въ этой части города носитъ названіе „*Рѣзницкой*“. Поляки не щадили никого. Многіе граждане съ семьями и казною заперлись въ Мономаховомъ храмѣ въ честь Богоматери, и видя гибель русскихъ воиновъ, зажгли порохъ и взлетѣли на воздухъ съ дѣтьми и своими богатствами.

Карамзинъ такъ описываетъ эту жестокую рѣзню: „Бились долго въ развалинахъ, на стѣнахъ, въ улицахъ, при звукѣ всѣхъ колоколовъ и святомъ пѣніи въ церквахъ, гдѣ жены и старцы молились. Ляхи, вездѣ одолѣвая, стремились къ главному храму Богоматери, гдѣ заперлись многіе изъ гражданъ и купцовъ съ ихъ семействами, богатствомъ и пороховою казною. Уже не было спасенія. Россіяне зажгли порохъ и взлетѣли на воздухъ съ дѣтьми, имѣніемъ и славою От страшнаго взрыва, грома и треска непріятель оцѣпенѣлъ, забывъ на время свою побѣду, и съ равнымъ ужасомъ видя весь городъ въ огнѣ, въ который жители бросали все, что имѣли драгоцѣннаго, и сами съ женами бросались, чтобы оставить непріятелю только пепелъ, а любезному отечеству примѣръ добродѣтели. На улицахъ и площадяхъ лежали груды тѣлъ сожженныхъ. Смоленскъ явился новымъ Сагунтомъ, и не Польша, но Россія могла торжествовать сей день, великій въ ея лѣтописяхъ“ *).

Шейнъ на одной изъ башенъ **) продолжалъ защищаться отъ враговъ, не желая пережить паденія города, но слезы жены, дочери и сына измѣнили его рѣшеніе: онъ сдался Потоцкому. Въ королевскомъ станѣ его пытали по 27 вопроснымъ пунктамъ. Вотъ нѣкоторые изъ нихъ, болѣе интересные:

---

*) „Истор. Гос. Рос.“. Карамзинъ, т. XII.

**) Въ зап. части стѣны, близъ Казанскаго храма, нынѣ башня разрушена.

1) *Вопросъ.* Для чего, въ какой надеждѣ, послѣ сдачи столицы, не хотѣлъ сдать Смоленска на имя королевича?

Отвѣтъ. Одну надежду имѣлъ, что король отступитъ отъ Смоленска, давши сына на царство Московское, о чемъ прислана была грамата изъ Москвы.

5) *Вопросъ.* Для чего не слушалъ совѣтовъ архіепископа и второго воеводы Горчакова, чтобы сдать Смоленскъ?

Отвѣтъ. Отъ Горчакова ничего не слыхалъ; архіепископъ же одинъ только разъ сказалъ, когда начались сношенія съ послами московскими и привезены были условія отъ сенаторовъ. Такія слова онъ только разъ въ большой толпѣ людей сказалъ, а прежде, сначала осады, архіепископъ часто его, Шейна, упрекалъ, зачѣмъ промысла надъ непріятелемъ не чинитъ, языковъ не достаетъ и на вылазки людей не пускаетъ.

6) *Вопр.* Что замышлялъ дѣлать послѣ, если бы отсидѣлся въ Смоленскѣ?

Отв. Всѣмъ сердцемъ былъ я преданъ королевичу; но если бы король сына на царство не далъ, то, такъ какъ земля безъ Государя быть не можетъ, поддался бы тому, кто-бы былъ царемъ въ Москвѣ.

7) *Вопр.* Кто ему совѣтовалъ и помогалъ такъ долго держаться въ Смоленскѣ?

Отв. Никто особенно, потому что никто не хотѣлъ сдаваться.

8) *Вопр.* Прежде чѣмъ король пришелъ подъ Смоленскъ, отъ кого онъ, Шеинъ, получалъ вѣсти изъ Польши и Литвы?

Отв. Отъ холоповъ пограничныхъ.

17) *Вопр.* Сколько было доходовъ отъ волостей Смоленскихъ до осады, и куда они дѣвались?

На этотъ вопросъ Шеинъ отвѣчалъ обстоятельно; по его словамъ въ казнѣ было 900 руб.

19) *Вопр.* Не закопаны ли гдѣ нибудь въ Смоленскѣ деньги?

Отв. Не знаю.

20) *Вопр.* Васька Полочанинъ съ чѣмъ приходилъ въ Смоленскъ?

Отв. Сказалъ, что король послалъ въ Ригу за пушками.

22) *Вопр.* Кто привозилъ соль и другіе запасы изъ королевскаго обоза въ Смоленскъ?

Отв. Родственники смолянъ, бывшіе при обозѣ.

23) *Вопр.* Изъ Смоленскихъ дѣтей боярскихъ съ кѣмъ имѣлъ сношенія и что они ему совѣтовали?

Отв. Ни съ кѣмъ.

24) *Вопр.* Сколько было снаряду въ Смоленскѣ?

Отв. Орудій 170, пороху 8,500 пудовъ при началѣ осады.

Но этимъ дѣло не окончилось, Шеина подвергли пыткамъ, допрашивая его о тайныхъ сношеніяхъ и замыслахъ, о причинахъ его упорной обороны и скрытыхъ сокровищахъ; а затѣмъ отправили въ Литву, гдѣ и содержали его въ оковахъ. Маленькаго сына Шеина взялъ себѣ король, а жену и дочь Левъ Сапѣга.

Но не дешево обошлось взятіе Смоленска полякамъ: едва третья часть ихъ осталась въ живыхъ. Три дня Сигизмундъ праздновалъ побѣду и угощалъ своихъ сподвижниковъ, а также приказалъ выбить медаль съ изображеніемъ взятія Смоленска *). Съ гордостію извѣстилъ онъ бояръ Московскихъ о своей побѣдѣ, но бояре отвѣчали ему, что, сѣтуя о гибели единокровныхъ братьевъ, радуются его побѣдѣ надъ непослушными и славятъ Бога.

Такимъ образомъ, послѣ беспримѣрной 20 ти мѣсячной грозной осады, Смоленскъ перешелъ подъ власть Польши.

Оставивъ въ Смоленскѣ сильный отрядъ подъ начальствомъ Гонсѣвскаго, Сигизмундъ поспѣшилъ въ Варшаву на сеймъ.

---

*) Копія съ медали находится въ Смол. гор. музеѣ.

На мѣстѣ части взорванной крѣпости, чрезъ которую поляки ворвались въ городъ, по повелѣнію Сигизмунда устроено было земляное укрѣпленіе, существующее по настоящее время, подъ именемъ Королевской крѣпости. На мѣстѣ взорваннаго Мономахова соборнаго храма, былъ сооруженъ польскій костелъ, а монастыри: Троицкій (въ крѣпости), Вознесенскій и Авраміевскій и нѣкоторые храмы обращены были въ костелы и католическіе кляшторы.

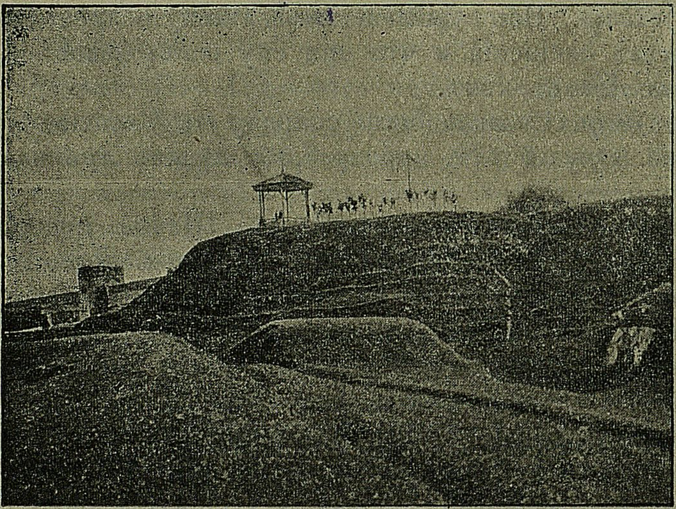

Королевскій бастіонъ.

Желая облегчить участь разоренныхъ жителей и расположить ихъ къ себѣ, Сигизмундъ 4-го ноября 1611 года, граматою даровалъ жителямъ города Тевтонское Магдебургское право, учредилъ двѣ 4-хъ недѣльныя ярмарки, приказалъ отвести жителямъ достаточное количество земли пахатной, лѣсной и сѣнокосной и многія другія привиллегіи.

Съ избраніемъ въ 1613 году на царство Михаила Ѳеодоровича Романова, подъ Смоленскъ отправлено было войско подъ начальствомъ кн. Д. М. Черкасскаго, который взялъ Вязьму, Дорогобужъ, Бѣлый, осадилъ г. Смоленскъ, но взять его не могъ и отступилъ. Война съ перемѣннымъ успѣхомъ продолжалась до 1615 года, а въ этомъ году въ деревнѣ Деулинѣ заключено было перемиріе на 14 лѣтъ и 6 мѣсяцевъ, по которому Смоленскъ, Бѣлый, Рославль, Дорогобужъ остались за Польшей, ~~Россіи-же~~ возвращены были: Вязьма и Можайскъ съ округами, а также произведенъ размѣнъ плѣнныхъ; въ это время возвращенъ былъ изъ плѣна митрополитъ Филаретъ, бояринъ Шеинъ и другіе послы, арестованные подъ Смоленскомъ.

12-го марта 1623 года Сигизмундъ граматою пожаловалъ жителямъ Смоленска 66 уволокъ земли на войтовъ и бургомистровъ, 100 уволокъ мѣщанамъ, съ платою въ казну по 48 литовскихъ грошей въ годъ, 100 уволокъ чернаго лѣса безоброчно для нуждъ всего общества и сѣнокосныхъ луговъ внизъ по теченію р. Днѣпра до р. Ольши и вверхъ до р. Колодни 1000 морговъ, съ платою съ морга въ годъ по 4 литовскихъ гроша, кромѣ того выгонной земли на 5 верстъ въ окрестности города. Граматою же 15-го февраля 1625 г. разрѣшена Смоленскимъ купцамъ безпошлинная торговля въ Польшѣ воскомъ и солью.

V.

Еще не окончился срокъ Деулинскаго перемирія, какъ между Россіею и Польшею вновь началась война. Царь Михаилъ Ѳеодоровичъ, пользуясь смутами въ Польшѣ, со смертію короля Сигзимунда, въ 1632 году отправилъ подъ Смоленскъ большое войско, подъ начальствомъ доблестнаго защитника г. Смоленска, боярина М. Б. Шейна.

Собрано было болѣе 32 тысячъ воиновъ съ 158 пушками, кромѣ того, на помощь Шейну должны были прибыть войска изъ г.г.: Калуги, Ржева и Сѣвска. Всего до 100 тысячъ. Приняты были мѣры къ исправной доставкѣ войску провіанта; воеводы снабжены были подробными указаніями относительно военныхъ дѣйствій и въ соблюденіи порядка и благочинія въ занимаемомъ краѣ; приказано было: уѣздовъ не опустошать и людей не разгонять *). Для большаго успѣха дѣла велѣно было всѣмъ воеводамъ, головамъ и дворянамъ „быть безъ мѣстъ“ до окончанія войны.

Въ началѣ счастье сопутствовало русскимъ, города сдавались одинъ за другимъ безъ сопротивленія. Въ Себежѣ захватили 28 пушекъ и 800 гайдуковъ, высланныхъ на помощь Смоленску; въ февралѣ 1633 г. былъ разбитъ недалеко отъ Смоленска трехтысячный польскій отрядъ, шедшій на помощь осажденнымъ.

Осадивъ Смоленскъ, въ которомъ было до 2400 человѣкъ гарнизона, Шеинъ обложилъ городъ окопами и 10 мѣсяцевъ держалъ его въ осадѣ, желая принудить гарнизонъ къ сдачѣ голодомъ. Намѣстникъ же смоленскій Станиславъ Воеводскій всѣ приступы русскихъ храбро отбивалъ, но томимый голодомъ, готовъ былъ сдаться, какъ на выручку города, 25-го августа 1633 года, явился вновь избранный польскій король Владиславъ съ 23-тысячнымъ войскомъ. Владиславъ началъ дѣйствовать рѣшительно: онъ, послѣ двухъ приступовъ, взялъ укрѣпленный лагерь русскихъ, на Покровской горѣ, гдѣ стояли войска, подъ начальствомъ Маттисона. Ему удалось овладѣть многими близъ лежащими къ городу русскими укрѣпленіями и установить сообщеніе съ городомъ, а въ сентябрѣ освободить городъ отъ осады. Русскія части войскъ, расположенныхъ въ разныхъ мѣстахъ кругомъ города, принуждены были соединиться съ отрядомъ Шеина, который занималъ возвышенное мѣсто на лѣвомъ берегу Днѣпра, на востокъ отъ города, гдѣ въ настоящее время находится деревня Шейновка.

---

*) Акты Арх. III. №№ 206, 223 и 224.

Количество ратныхъ людей у Шейна замѣтно уменьшалось, нѣкоторые иностранцы перешли на сторону польскаго короля, многіе покинули станъ его, узнавъ, что крымскіе татары и казаки разоряютъ ихъ помѣстья на Украйнѣ, которыхъ король польскій подкупилъ для этой цѣли.

Выше Шейнова стана, на югъ, расположились русскія войска, подъ начальствомъ Лесли. Осадными орудіями, этимъ отрядомъ была разрушена юго-восточная часть стѣны, гдѣ нынѣ Шейновъ проломъ. Башня Молоховскихъ воротъ взорвана миной. Сила взрыва столь была сильна, что камни отлетали на 400 шаговъ и побило многихъ русскихъ воиновъ, но аттака не удалась.

Царь на помощь Шейну двинулъ изъ Москвы свѣжія войска, но поляки успѣли завладѣть Дорогобужемъ, гдѣ находились запасы для Шейна, и, такимъ образомъ, русскія войска подъ Смоленскомъ оказались отрѣзанными отъ Москвы. Видя бездѣятельность Шейна, Владиславъ предпринялъ наступательныя дѣйствія, а русскія войска изъ осаждавшихъ превратились въ осажденцыхъ. Поляки не замедлили завладѣть остальными русскими укрѣпленіями и окружить станъ Шейна со всѣхъ сторонъ. 9-го октября 1633 г. Шейнъ, съ цѣлію аттаковать непріятеля, выступилъ изъ своихъ окоповъ, но былъ отраженъ.

Между тѣмъ, въ станѣ Шейна, вслѣдствіе частыхъ стычекъ увеличивалось число больныхъ воиновъ, уменьшалось число боевыхъ снарядовъ и съѣстныхъ припасовъ, а въ концѣ ноября сталъ сказываться недостатокъ въ томъ и другомъ. Къ этому еще примѣшались распри между иноземцами русской службы, доходившія до смертоубійствъ, начались побѣги и переговоры съ поляками и т. п.

Шейнъ долго крѣпился, но, доведенный до крайности, не видя ни откуда помощи, въ январѣ 1634 года вступилъ въ переговоры съ королемъ. Но требованія короля были весьма неумѣренны и Шейнъ не согласился принять ихъ, а 21-го февраля сдѣлалъ нечаянное напа-

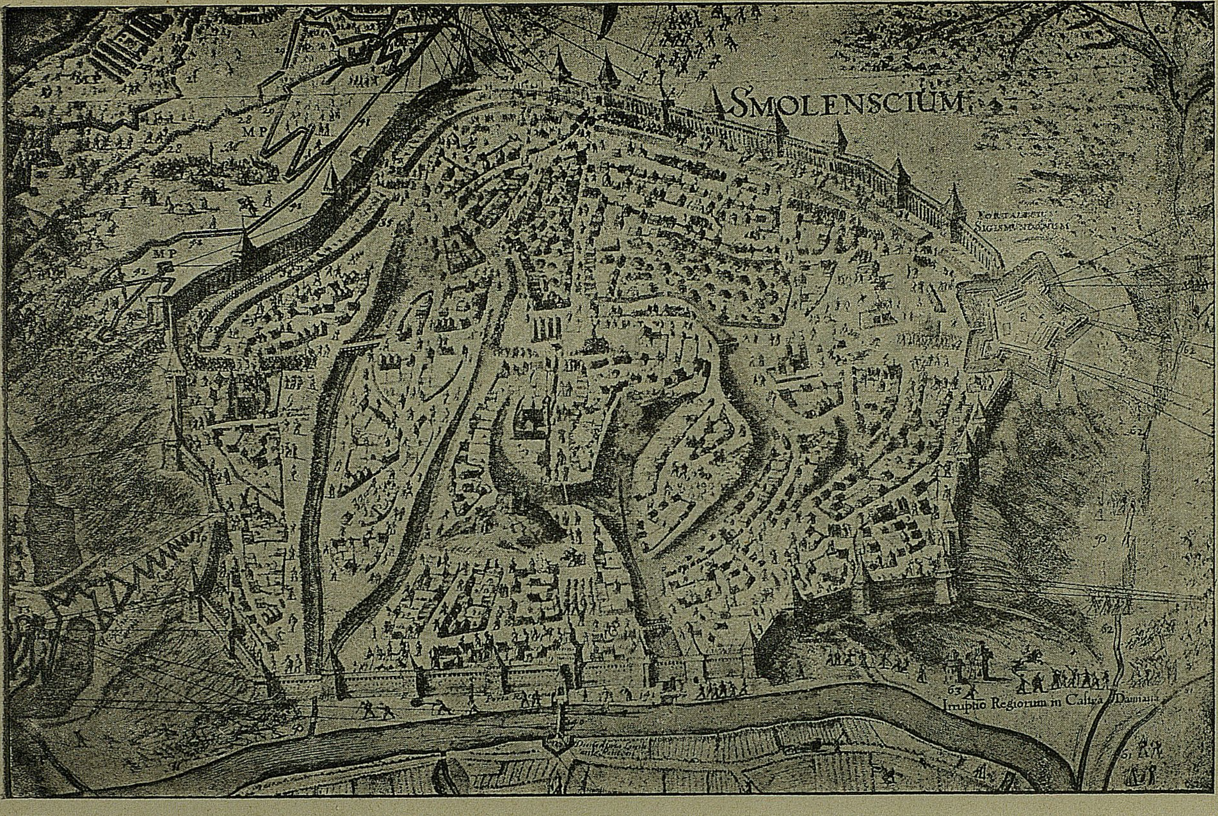
SMOLENSCIUM
FORTALITIUM SIGISMUNDIANUM
M P
M P
M P
28
29
35
62
62
63
Irruptio Regiorum in Castra Damaiia
61

Смоленскъ въ 1634 году.

деніе на поляковъ, но потерпѣлъ пораженіе. Послѣ чего Владиславъ объявилъ, что онъ не сдѣлаетъ никакихъ уступокъ, и Шейнъ принужденъ былъ принять слѣдующія условія: 1) русскіе оставляютъ свой лагерь и должны присягнуть не служить четыре мѣсяца противъ короля; 2) исключая 12 пушекъ, которыя дозволяется Шейну взять съ собою, должны все оставить королю; 3) выдать всѣхъ бѣглецовъ королю, хотя бы они состояли на русской службѣ; равнымъ образомъ будетъ поступлено и съ русскими; 4) русская армія выступаетъ 12 марта со свернутыми знаменами, потушенными фитилями, безъ барабаннаго боя и музыки и соберется въ назначенное королемъ мѣсто. Послѣ трехкратнаго салюта должны положить знамена на землю и оставаться въ такомъ положеніи, пока литовскій гетманъ не подастъ сигнала къ маршу. Главный начальникъ, кн. М Б. Шейнъ, со всѣмъ штабомъ, безъ всякаго различія въ націяхъ, сойдутъ съ коней и преклонятъ колѣна передъ королемъ. Они не должны вставать прежде, пока князь Радзивиллъ не подастъ имъ знака сѣсть на коней и слѣдовать въ походъ. При встрѣчѣ съ польскими войсками воспрещается вступать съ ними въ сношенія, но дозволяется покупать жизненные продукты на наличныя деньги; 5) артиллерія, порохъ и снаряды должны быть сданы комиссарамъ; 6) окопы и всѣ прочія укрѣпленія должны быть сданы совершенно устроенными. Всѣ эти пункты были подписаны, и уполномоченные присягнули свято сохранять ихъ*).

Поляки, занявъ русскій лагерь, нашли въ немъ много пушекъ, голубицъ, отлитыхъ въ Амстердамѣ, много пороху, свинцу, тысячи ружей, алебардъ, касокъ и т. п.

Владиславъ приказалъ выгравировать 16 мѣдныхъ досокъ вида г. Смоленска и его окрестностей во время этой войны. На этомъ видѣ показаны расположенія польскихъ и русскихъ войскъ, Шейнъ, преклоняющій колѣна и знамена предъ Владиславомъ. Латинская надпись слѣдующаго содержанія: „Городъ Смоленскъ, съ Божіею помощью освобожденный храбростью короля польскаго и шведскаго Владислава, непобѣдимаго вождя; осаждавшіе москвитяне и ихъ союзники были сами осаждены и побѣждены въ сраженіи, но по неслыханной милости имъ дарована жизнь въ 1634 году“ *).

---

*) Акт. Арх. 1634 г. № 246

Всего вышло изъ Смоленска 8056 человѣкъ русскихъ воиновъ.

Такъ кончился неудачный походъ Шейна подъ Смоленскъ. Когда онъ возвратился въ Москву, его судили, какъ измѣнника и приговорили вмѣстѣ съ его помощникомъ Измайловымъ къ смертной казни, другихъ воеводъ сослали въ разныя мѣста, лишивъ ихъ помѣстій и состояній **).

Такъ окончилъ жизнь одинъ изъ выдающихся людей ратнаго дѣла, но онъ не могъ быть измѣнникомъ, это ясно, если вникнуть во всѣ обстоятельства этой войны. Въ чемъ же можно видѣть измѣну его? не въ томъ ли, что онъ потерпѣлъ неудачу? но исторія свидѣтельствуетъ, что и великіе полководцы послѣ большихъ и блестящихъ побѣдъ, подвергались такимъ же неудачамъ, какъ и Шейнъ,—не клеймятъ же ихъ ни современники, ни потомство измѣнниками. Зависть и злоба бояръ погубили его; они съумѣли раздражить легковѣрный народъ, который повѣрилъ клеветамъ зловредныхъ бояръ, и Шейнъ, ради спокойствія невѣжественной толпы, сложилъ свою голову на плахѣ.

Владиславъ, по примѣру своего отца Сигизмунда, поспѣшилъ оцѣнить вѣрность жителей г. Смоленска, и 9-го мая 1634 г. граматою подтвердилъ привиллегіи отца своего жителямъ и прибавилъ еще 50 уволокъ земли въ урочищѣ Бережнянскомъ: „почему властны общество и смоленскіе наши мѣщане опою землею владѣть, распоряжаться и доходами съ оной пользоваться (исключая селитры и лѣсныхъ товаровъ), не имѣя никакихъ болѣе обязанностей, кромѣ тѣхъ, кои изъяснены въ привиллегіи покойнаго нашего родителя", гласитъ грамата.

---

*) Величина вида 3¼ × 2 арш., рисовано Плейтнеромъ. гравировано Гондіусомъ. Доски хранятся въ Императорской Академіи Художествъ. Снимокъ имѣется въ Смоленскомъ городскомъ музеѣ.

**) Соловьевъ. Ист. Россіи IX т. 218—234.

Прошло 20 лѣтъ, которые Смоленскъ провелъ въ мирной жизни, за это время многое измѣнилось какъ въ Россіи, такъ и въ Польшѣ. На московскій престолъ вступилъ въ 1645 году Алексѣй Михайловичъ, а въ 1648 г., по смерти Владислава, въ Польшѣ вступилъ на престолъ Іоаннъ-Казиміръ.

Хотя русскіе и не теряли надежды вернуть, рано или поздно, древнюю русскую Смоленскую область, утраченную въ смутное время междоусобицы, но Алексѣй Михайловичъ, тихій и кроткій по характеру, не думалъ о войнѣ съ Польшей. Но обстоятельства заставили его вступить въ борьбу съ Іоанномъ-Казиміромъ.

8-го января 1654 года жители Малороссіи, угнетенные Польшей, присягнули на вѣрность Алексѣю Михайловичу, „Государю всея Великія и Малыя Россіи". Но поляки не могли добровольно отказаться отъ богатой области и польскій король объявилъ войну. Но пока поляки ссорились на сеймѣ, пока собрали войска, русская рать вступила въ предѣлы Польши.

Самъ царь принялъ участіе въ походѣ, объявивъ, что идетъ сражаться за святые Божіи храмы и за православныхъ христіанъ.

Царь временно остановился въ г. Вязьмѣ, откуда его полки слѣдовали въ Польшу. Здѣсь онъ получилъ извѣстія, что 4-го іюня сдался г. Дорогобужъ, а поляки бѣжали подъ Смоленскъ; 11-го іюня сдалась Невля, и 14-го—Бѣлый.

28-го іюня государь съ войскомъ прибылъ въ Смоленскъ, и расположился станомъ за Богдановой околицей. Здѣсь получено было извѣстіе о сдачѣ Рославля и Полоцка.

5-го іюля русскія войска расположились на Дѣвичьей горѣ, вблизи Смоленска (нынѣ эта гора извѣстна подъ именемъ Шембелева).

Подъ Оршею русскія войска потерпѣли пораженіе отъ литовцевъ, которые напали на нихъ спящихъ.

Первый штурмъ Смоленска, 16-го августа, былъ неудаченъ, и русскіе понесли большой уронъ отъ взрывовъ минъ. Но осажденные терпѣли недостатокъ въ съѣстныхъ припасахъ и порохѣ, а также начались волненія въ городѣ между польскою шляхтою, которая отказывалась повиноваться воеводѣ Обуховичу. Шесть недѣль держались осажденные, но, наконецъ, 23-го сентября, принуждены были сдаться.

При сдачѣ повторилась обратная сцена, бывшая въ 1634 году: польскія войска, выходя изъ города, били челомъ царю и клали къ его ногамъ знамена *). 5-го октября, укрѣпивъ городъ и водворивъ въ немъ стрѣльцовъ, царь Алексѣй Михайловичъ выступилъ изъ Смоленска въ обратный путь къ Вязьмѣ.

Такимъ образомъ, Смоленскъ, послѣ 43-лѣтняго пребыванія подъ властью Польши, былъ окончательно присоединенъ къ Россіи.

Вскорѣ послѣ присоединенія города Алексѣй Михайловичъ озаботился возстановленіемъ православія, для каковой цѣли монастыри: Троицкій, Авраміевскій и Вознесенскій и многіе храмы снова были обращены въ православные. Затѣмъ, были приняты мѣры по обрусенію города и области. Полякамъ, желающимъ остаться въ Смоленской области и перейти въ русское подданство, поставлено было условіе принятія православія; въ Смоленскъ выселены были боярскія дѣти изъ московскихъ земель, а многіе поляки переведены на жительство въ заволжскіе и закамскіе городки.

Жителямъ подтверждены торговыя и другія привиллегіи, дарованныя польскими королями, и въ составъ го-

---

*) Соловьевъ. Ист. Россіи. X. 364—367.

рода включены слободы—Рачевка и Чуриловка (Свирская) *).

Война съ Польшею послѣ взятія Смоленска продолжалась еще 12 лѣтъ съ перемѣннымъ счастіемъ, и по Андрусовскому договору, въ 1667 году, Смоленскъ утвержденъ за Россіею на 13 лѣтъ и 6 мѣсяцевъ.

Но Польша не теряла надежды возвратить Смоленскъ, при удобномъ случаѣ. Такъ, въ 1678 году, когда Россіи предстояла война съ Турціей, поляки возобновили переговоры о возвращеніи Смоленска. Русское правительство, не желая отдать Смоленскъ, какъ важный пограничный городъ, согласилось на другія, не менѣе значи-

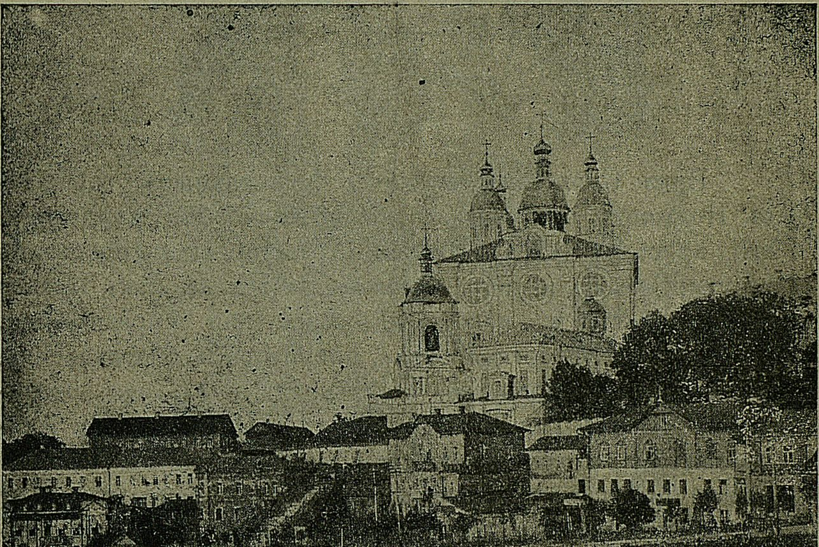

Успенскій соборъ.

---

*) Акты Арх. Ѳксп. IV. № 104.

тельныя уступки: возвратило полякамъ Велижъ, Невель, Себежъ и заплатило 200 тысячъ рублей.

Договоромъ же 26-го апрѣля 1686 года Смоленскъ присоединенъ къ Россіи на вѣчныя времена. Съ этихъ поръ Смоленскъ зажилъ тихой, спокойной жизнью, возобновилъ торговыя сношенія съ другими городами и заграницей, правительство же озаботилось о сохраненіи правъ купцовъ и мѣщанъ на пожалованныя имъ разныя земли.

VI.

Пока Смоленскъ служилъ пограничнымъ городомъ съ Польшею, правительство заботилось объ укрѣпленіи его, но съ раздѣломъ Польши и расширеніемъ предѣловъ государства на западъ, значеніе Смоленска, какъ крѣпости, падаетъ, и, наконецъ, совершенно упраздняется. Смоленская крѣпостная стѣна, никѣмъ не поддерживаемая, постепенно разрушается. Въ февралѣ 1692 года окольничій Ивашка Головинъ доносилъ царямъ Іоанну Алексѣевичу и Петру Алексѣевичу, что крѣпостная стѣна и башни пришли въ ветхость и грозятъ паденіемъ, чему составлены были подробныя описи и чертежи, съ обозначеніемъ мѣстъ, требующихъ поправки. Опись и чертежи отосланы были въ приказъ княжества Смоленскаго.

Въ Москвѣ было рѣшено починить стѣну и башни. Для составленія смѣты присланъ былъ изъ Москвы подмастерье каменнаго дѣла Гуръ Вахрамѣевъ, которымъ осмотрѣны были кирпичные сараи и приступлено къ заготовкѣ матеріаловъ.

По составленной Гуромъ Вахрамѣевымъ смѣтѣ, требовали починки почти всѣ башни, подошвенные бои (амбразуры), печуры, средніе бои, бойницы и верхніе бои. Кромѣ того, необходимо было исправить входныя каменныя лѣстницы въ башни и на стѣну, а также въ Королевской крѣпости — въ подошвенномъ бою — четыре тайника. Вмѣстѣ съ исправленіемъ стѣны были исправлены и земляныя укрѣпленія кругомъ крѣпости. Подъ нѣкоторыми башнями крѣпостной стѣны устроены были пороховые погреба съ двойнымъ помостомъ изъ бревенъ, засыпанныхъ землею на 11 фут. толщины; двери и окна въ погребахъ подѣланы кривыя, по рисунку, составленному самимъ Петромъ *).

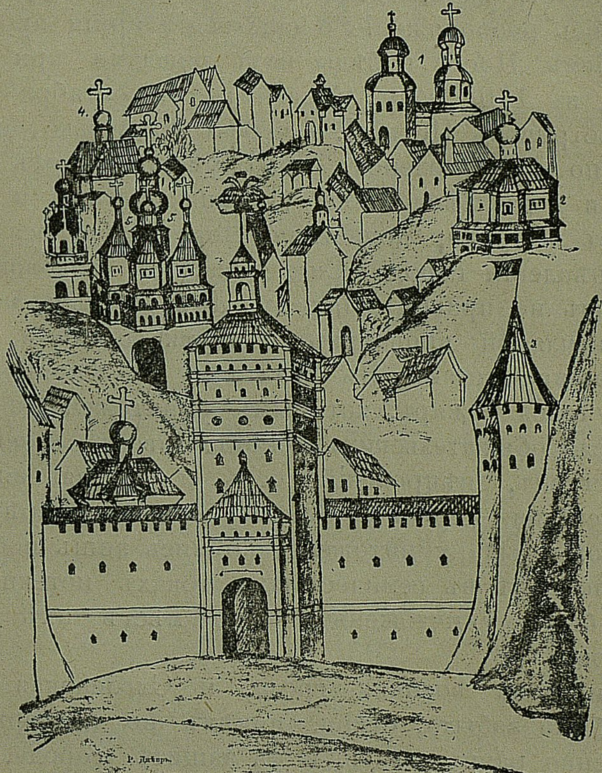

Видъ г. Смоленска временъ Петра I.

Петръ Великій неоднократно посѣщалъ Смоленскъ, и много заботился не только объ укрѣпленіи его, но и

---

*) „Дѣянія Петра Великаго“. Голиковъ, т. II.

о благоустройствѣ его. Хотя война со шведами и не коснулась г. Смоленска, но онъ, все-таки, имѣлъ важное значеніе, какъ опорный пунктъ для дѣйствій въ Литвѣ и Малороссіи.

Во время вторженій Карла XII въ предѣлы Россіи, въ Смоленскѣ была главная квартира Петра и царевича Алексѣя Петровича. Здѣсь сосредоточены были войска и дѣлалось распоряженіе о снабженіи арміи провіантомъ и оружіемъ. Послѣ побѣды надъ шведами при деревнѣ Лѣсной, въ 1708 году, Смоленскъ 8-го октября торжественно встрѣчалъ Петра I, а черезъ нѣсколько дней было привезено въ Смоленскъ тѣло умершаго отъ ранъ въ сраженіи подъ Лѣсной кн. Дармштадтскаго и предано землѣ съ военными почестями. Петръ заботился также и объ укрѣпленіи города Смоленска, съ каковою цѣлію соорудилъ на правомъ берегу Днѣпра, для прикрытія моста, земляной кронверкъ съ двумя воротами и двумя подъемными мостами. Въ 1747 году въ земляной крѣпости случился пожаръ, которымъ уничтожено значительное число обывательскихъ домовъ, лавокъ, казенный соляной складъ, днѣпровскій мостъ и деревянная Нижне-Николаевская церковь. Затѣмъ, земляная крѣпость въ 1830 году была уничтожена, остались лишь побережные валы, но и тѣ въ семидесятыхъ годахъ истекшаго столѣтія были уничтожены, а на мѣстѣ ихъ устроены бульвары.

Миновала военная гроза, и Смоленская крѣпость вновь была забыта; стѣна, никѣмъ не поддерживаемая, постепенно разрушалась, и къ защитѣ города, въ 1812 году, не была приготовлена; но все же сослужила немаловажную услугу: всѣ попытки непріятеля овладѣть городомъ были тщетны, и только тогда, когда русскія войска оставили городъ, непріятель занялъ однѣ лишь развалины его. Столѣтіе столь знаменательнаго событія, приснопамятнаго 1812 года, совершится въ 1912 году.

В. Грачевъ.

ТОРГОВО-ПРОМЫШЛЕННОЕ
ТОВАРИЩЕСТВО
ПОДЪ ФИРМОЮ
ПОНФИКЪ, АРЕНСЪ и К°

ВЯЗЬМА. МОСКВА. ВИТЕБСКЪ.

* * *

ТЕХНИЧЕСКІЕ,
ХИМИЧЕСКІЕ,
МОСКАТЕЛЬНЫЕ И КРАСИЛЬНЫЕ ТОВАРЫ:
ЖЕЛѢЗО, ОЛОВО, МѢДЬ;
натуральныя и минеральныя масла;
ХЛОПОКЪ ЗАГРАНИЧНЫЙ И РУССКІЙ;
ИНДИГО.

Покупка и продажа льна, пеньки, кудели, пакли и льняного сѣмени.

КРЫСИНАЯ БАКТЕРІЯ

для уничтоженія крысъ и мышей.

Цѣна трубки 50 к.

Почтой высылается не менѣе ТРЕХЪ трубокъ.

Бактеріологическая Лабораторія

В. Г. ІОРДАНЪ

въ Вязьмѣ.

ТОРГОВЛЯ ЛЬНОМЪ

1-й ГИЛЬДИИ КУПЦА

ТОДДЕСЪ,

въ г. Вязьмѣ.

ЛЬНЯНАЯ ТОРГОВЛЯ
НИКОЛАЯ ПЕТРОВИЧА
МИГАЛЕВА.

Адресъ для писемъ:

г. Гжатскъ, Смоленской губ.
Н. П. МИГАЛЕВУ.

Адресъ для телеграммъ:

г. Гжатскъ, Н. П. МИГАЛЕВУ.

Поспѣшите и вы увидите

как можно дешево получить всевозможныя вина и закуски въ

ГОСТИННИЦѢ

„РУСЬ"

г. Вязьма, Духов. площадь.

МЕБЕЛЬНЫЙ И ЗЕРКАЛЬНЫЙ МАГАЗИНЪ

Г. Б. ГЕЛЛЕРЪ.

ИМѢЕТСЯ БОЛЬШОЙ ВЫБОРЪ:

мебели, зеркалъ, желѣзныхъ кроватей, матрацовъ, мраморныхъ умывальниковъ, вѣнской гнутой мебели и разной другой мебели.

При магазинѣ обойная и столярная мастерская.

Принимается въ починку и обивку старая мебель.

Отдается мебель на прокатъ и на выплатку.

ПРИНИМАЮ УПАКОВКУ МЕБЕЛИ.

— Цѣны безъ запроса. —

Г. Вязьма, Ильинская площ., противъ Гостиннаго двора,
домъ Ладыгина.

ОПТОВАЯ И ЛЬНЯНАЯ
ТОРГОВЛЯ
Юлія Юльевича Шнейдеръ.

Г. Гжатскъ, Смоленская улица.

Ленъ отправляется за границу въ разныя государства.

АННА СТЕФАНОВНА

ПЕНЯЗЕВА,

ВЯЗЬМА.

ТОРГОВЛЯ

бакалейная, скобяная, желѣзные и москательные товары,

МАЛЯРНЫЯ КРАСКИ,

алебастръ, цементъ и Бѣлгородскій мѣлъ.

ТОРГОВЫЙ ДОМЪ

Левъ Розенцвейгъ и К°.

ТОРГОВЛЯ ЛЬНОМЪ и КУДЕЛЕЙ

—) И (—

ЛЬНЯНЫМИ ТОВАРАМИ.

Г. Вязьма, Московская ул.

МАГАЗИНЪ

Михаила Константиновича Почечуева

въ Вязьмѣ, Гостинный дворъ.

Собственное помѣщеніе, ранѣе занимаемое фирмою Г. В Кустарева.

ТОРГОВЛЯ:

чаемъ, сахаромъ, бакалейными, колоніальными, кондитерскими, гастрономическими, освѣтительными, галантерейными и прочими товарами. **Сѣменами:** цвѣточными, огородними и полевыми.

Ренсковой погребъ съ продажею винъ русскихъ и иностранныхъ фирмъ.

При магазинѣ продажа лучшихъ Вяземскихъ пряниковъ.

Почтовый адресъ: Вязьма, М. К. Почечуеву.

МУЧНАЯ и БАКАЛЕЙНАЯ ТОРГОВЛЯ

ВАСИЛІЯ ВЛАДИМІРОВИЧА МЫСЛИНА

въ г. Вязьмѣ.

Телефонъ № 41.

F 51/85

В. И. Грачевъ.

ПИСЬМА
французскаго офицера изъ г. Смоленска въ 1812 году.

ИЗДАНІЕ
СМОЛЕНСКАГО ГУБЕРНСКАГО СТАТИСТИЧЕСКАГО КОМИТЕТА.

СМОЛЕНСКЪ.
Типографія П. А. Силина.
1909.

Печатано съ разрѣшенія Г. Смоленскаго Губернатора.

Государственная
БИБЛИОТЕКА
СССР
им. В. И. Ленина

58725-51

ПИСЬМА ФРАНЦУЗСКАГО ОФИЦЕРА ИЗЪ Г. СМОЛЕНСКА

ВЪ 1812 ГОДУ *).

В 1912 году исполнится столѣтіе отечественной войны, славной и доблестной эпохи русскаго народа. Многіе ученые и любители отечественной исторіи ревностно занялись, въ настоящее время, собираніемъ матеріаловъ, касающихся 1812 года. Само собою разумѣется, что самыми цѣнными свѣдѣніями являются записки очевидцевъ. Таковымъ въ г. Смоленскѣ былъ священникъ Одигитріевскаго храма Н. А. Мурзакевичъ, въ дневникѣ котораго отведено довольно большое мѣсто о пребываніи французовъ въ г. Смоленскѣ. Въ яркихъ краскахъ представлена гибель Смоленска и оставленіе его русскими войсками въ „Запискахъ русскаго офицера“ Ѳ. Глинки.

Письма французскаго офицера 1812 года весьма интересны, какъ очевидца бѣдственнаго времени г. Смоленска, вносящія не мало новыхъ фактовъ, не упомянутыхъ другими очевидцами и писателями этой эпохи. Авторъ писемъ—одинъ изъ старшихъ офицеровъ великой наполеоновской арміи, виконтъ де-Пюибюскъ, взятый впослѣдствіи русскими въ плѣнъ.

По свидѣтельству историковъ, Смоленскъ, послѣ двухдневной геройской защиты, былъ оставленъ нашими

---

*) Puisbusque, Lettres sur la guerre de Russie.

войсками въ ночь на 6-е августа, а утромъ того же числа французы заняли полуразрушенный городъ. Въ Смоленскѣ Наполеонъ учредилъ временную администрацію, сдѣлалъ распоряженіе о заготовкѣ провіанта, и 11-го августа поспѣшилъ за арміей по направленію къ Москвѣ. Съ этого времени и начинаются письма офицера де-Пюибюска, оставленнаго въ г. Смоленскѣ для заготовки провіанта.

I.

Смоленскъ, $\frac{15}{27}$ августа 1812 г.

„Вотъ уже пять дней, какъ Наполеонъ съ главною квартирою пошелъ вслѣдъ за арміей по Московской дорогѣ; итакъ, тщетно мы ожидали, что войска наши останутся въ Польшѣ и, сосредоточивъ силы свои, станутъ твердою ногою. Жребій брошенъ, русскіе, ретируясь во внутреннія свои земли, находятъ вездѣ сильныя подкрѣпленія, и, нѣтъ сомнѣнія, что они вступятъ въ битву лишь тогда, когда выгодность мѣста и времени дастъ имъ увѣренность въ успѣхѣ.

Нѣсколько дней раздача провіанта становится весьма безпорядочной: сухари всѣ вышли, вина и водки нѣтъ ни капли, люди питаются одной говядиной, отъ скота, отнятаго у жителей и окрестныхъ деревень. Но и мяса на долго не хватаетъ, такъ какъ жители при нашемъ приближеніи разбѣгаются и уносятъ съ собою все, что только могутъ взять и скрываются въ густыхъ, почти неприступныхъ лѣсахъ.

Солдаты наши оставляютъ свои знамена и расходятся искать пищи; русскіе мужики, встрѣчая ихъ по одиночкѣ или нѣсколько человѣкъ, убиваютъ ихъ дубьемъ, копьями и ружьями.

Собранный, въ небольшомъ количествѣ, провіантъ въ Смоленскѣ отправленъ на возахъ за арміей, а здѣсь не остается ни одного фунта муки; уже нѣсколько дней нечего почти ѣсть бѣднымъ раненымъ, которыхъ здѣсь въ госпиталяхъ отъ 6 до 7 тысячъ. Сердце обливается кровью, когда видишь этихъ храбрыхъ воиновъ, валяющихся на соломѣ и не имѣющихъ подъ головою ничего, кромѣ мертвыхъ труповъ своихъ товарищей. Кто изъ нихъ въ состояніи говорить, тотъ проситъ только о кускѣ хлѣба или о тряпкѣ, или корпіи, чтобы перевязать раны; но ничего этого нѣтъ. Нововыдуманныя лазаретныя фуры, еще за 50 миль отсюда, даже тѣ фуры, на которыхъ уложены самые необходимые предметы, не успѣваютъ за арміей, которая нигдѣ не останавливается и идетъ впередъ ускореннымъ маршемъ.

Прежде, бывало, ни одинъ генералъ не вступитъ въ сраженіе, не имѣя при себѣ лазаретныхъ фуръ; а теперь все иначе; кровопролитнѣйшія сраженія начинаютъ, когда угодно; и горе раненымъ, зачѣмъ они не дали себя убить? Несчастные отдали бы послѣднюю рубашку для перевязки ранъ; теперь у нихъ нѣтъ ни лоскутка, и самыя легкія раны дѣлаются смертельными. Но всего болѣе голодъ губитъ людей. Мертвыя тѣла складываютъ въ кучу, тутъ же, подлѣ умирающихъ, на дворахъ и въ садахъ; нѣтъ ни заступовъ, ни рукъ, чтобы зарыть ихъ въ землю. Они начали уже гнить; нестерпимая вонь на всѣхъ улицахъ, она еще болѣе увеличивается отъ городскихъ рвовъ, гдѣ до сихъ поръ навалены большія кучи мертвыхъ тѣлъ, а также множество мертвыхъ лошадей покрываютъ улицы и окрестности города. Всѣ эти мерзости, при довольно жаркой погодѣ, сдѣлали Смоленскъ самымъ несноснымъ мѣстомъ на земномъ шарѣ“. Этимъ заканчивается первое письмо очевидца.

Вскорѣ оставшіеся въ Смоленскѣ французы убѣдились, что необходимо отступить отъ системы грабежей, а приступить къ защитѣ и безопасности жителей. Таковая мѣра имѣла для французовъ хорошіе результаты. Жители, оставшіеся въ городѣ, въ количествѣ не свыше 700 человѣкъ, покинули свои убѣжища, какъ-то: погреба, сараи, бани и т. п., а также начали возвращаться обратно и бѣглецы, скрывшіеся передъ занятіемъ города непріятелемъ. Французы ласково принимали русскихъ, но въ то же время окружили городъ военною охраною, съ цѣлію не выпускать ни одного русскаго изъ города. Трудами жителей улицы города были очищены отъ труповъ, и мертвыя тѣла были преданы землѣ. Жители питались исключительно черным хлѣбомъ и плодами, на которые былъ въ тотъ годъ большой урожай, а по недостатку хлѣба собирали на мѣстѣ сгорѣвшаго на Молоховской площади хлѣбнаго магазина, рожь и просо, парили ихъ въ горшкахъ и ѣли. Французы весьма удивлялись таковой пищѣ, такъ какъ они не могли ѣсть даже чернаго хлѣба безъ болѣзненныхъ результатовъ.

Первыми поставщиками продуктовъ явились евреи, которые доставляли по Днѣпру на лайбахъ изъ Орши и Могилева пшеницу, муку и другую провизію. Изъ Литвы пригнано было нѣсколько десятковъ головъ скота, а также начался хотя незначительный подвозъ съѣстныхъ припасовъ крестьянами. Но всего этого едва хватало для оставшагося въ городѣ гарнизона, тѣмъ болѣе, что провіантъ требовали часто въ главную армію. Но обратимся вновь къ письмамъ французскаго офицера.

II.

Смоленскъ, $\frac{\text{30 августа}}{\text{11 сентября}}$ 1812 г.

„Сейчасъ курьеръ привезъ извѣстіе, что россійская армія, наконецъ, 7-го числа сентября (26-го августа по старому стилю), дала сраженіе, что она разбита, что, не смотря на выгодное ея положеніе, отнято у ней много пушекъ, и что остатки ея преслѣдуются по дорогѣ къ Москвѣ“.

Такъ извѣщалъ Наполеонъ о Бородинскомъ сраженіи Парижъ и города Западной Европы.

III.

Смоленскъ, $\frac{3}{15}$ сентября 1812 г.

„Очевидцы единогласно прославляютъ невѣроятное мужество нашихъ войскъ въ сраженіи подъ Можайскомъ (Бородинское). 7-го числа по утру розданъ войскамъ остальной запасъ небольшого количества сухарей; солдаты отъ голода и тяжестей изнурены до крайности, и нѣсколько уже дней провіантъ раздавался безпорядочно; ночь была холодная, а водки ни капли, чтобы согрѣться. Въ такомъ состояніи находилась армія, когда прочитали ей прокламацію, въ которой объявлено было о предстоящемъ сраженіи, и съ побѣдою обѣщано *изобиліе во всемъ.*

Непріятель отступилъ на выгодную позицію, прикрытую шанцами; съ правой стороны его была рѣка, а съ лѣвой—густой лѣсъ; впереди глубокія пропасти; провіанта и вина было у него въ довольствѣ, и, кромѣ того, каждый солдатъ имѣлъ еще съ собою по двѣ фляжки вина. Въ такомъ положеніи онъ ожидалъ насъ съ твердостію.

Изъ восемнадцатаго бюллетеня вы увидите, что *Россійская армія, сначала кампаніи безпрестанно битая или плѣняемая, была въ день сраженія столь же многочисленна, или еще многочисленнѣе, нежели наша;* а, напротивъ того, наша армія, состоявшая при переходѣ черезъ Нѣманъ изъ 350,000 человѣкъ, хотя во всѣхъ сраженіяхъ съ 20 іюня *почти ничего не потеряла*, въ сраженіи 7-го сентября (26-го августа) состояла не болѣе, какъ 130,000 человѣкъ.

Такъ расхваливалъ своихъ соотечественниковъ де Пюибюскъ; конечно, винить его въ этомъ нельзя, онъ пользовался, проживая въ г. Смоленскѣ, получаемыми бюллетенями и, подобно многимъ французамъ, писавшимъ о войнѣ 1812 года, превозносилъ чудеса храбрости своихъ войскъ. Всѣ послѣдующія неудачи онъ приписываетъ, главнымъ образомъ, суровому климату и оплошностямъ начальниковъ. Въ Бородинскомъ сраженіи уронъ французовъ, по свидѣтельству историка Михайловско-Данилевскаго (стр. 275), простирается до 50 тысячъ; французская армія превосходила нашу болѣе чѣмъ на 50 тысячъ.

IV.

Смоленскъ, $\frac{5}{17}$ сентября 1812 г.

„Вмѣсто того, чтобы тотчасъ послѣ сраженія преслѣдовать непріятеля гвардіею тысячъ въ сорокъ или пятьдесятъ, наша армія оставалась на мѣстѣ цѣлыя сутки, и послѣ уже тронулась въ путь; непріятель, тѣмъ временемъ, успѣлъ уклониться отъ нападенія. Такимъ образомъ, сраженіе подъ Москвою (Бородинское) стоило французской арміи 35 тысячъ человѣкъ, и не принесло никакой выгоды, кромѣ нѣсколькихъ пушекъ.

Мы получили приказаніе отправить изъ Смоленска въ армію всѣхъ, кто только въ состояніи идти, даже и тѣхъ, которые еще не совсѣмъ выздоровѣли. Не знаю, зачѣмъ присылаютъ сюда дѣтей, слабыхъ людей, не совсѣмъ оправившихся отъ болѣзни; всѣ они приходятъ сюда только умереть. Не смотря на всѣ наши старанія очищать госпитали и отсылать назадъ всѣхъ раненыхъ, которые только въ состояніи вытерпѣть поѣздку, число больныхъ не уменьшается, а возрастаетъ, такъ что въ лазаретахъ настоящая зараза. Сердце разрывается, когда видишь старыхъ, заслуженныхъ солдатъ, вдругъ обезумѣвшихъ, поминутно рыдающихъ, отвергающихъ всякую пищу и черезъ три дня умирающихъ. Они смотрятъ выпуча глаза на своихъ знакомыхъ, и не узнаютъ ихъ, тѣло ихъ пухнетъ и смертъ неизбѣжна. У иныхъ волосы становятся дыбомъ и дѣлаются твердыми, какъ веревки. Несчастные умираютъ отъ удара паралича, произнося ужаснѣйшія проклятія. Вчера умерли два солдата, пробывшіе въ госпиталѣ только пять дней, и со второго дня до послѣдней минуты жизни не переставали пѣть.

Даже скотъ подверженъ внезапной смерти: лошади, которыя сегодня кажутся совсѣмъ здоровыми, на другой день падаютъ мертвыми. Даже тѣ изъ нихъ, которыя пользовались хорошими пастбищами, вдругъ начинаютъ дрожать ногами и тотчасъ падаютъ мертвыми. Недавно прибыли пятьдесятъ телѣгъ, запряженныхъ итальянскими и французскими волами; они, видимо, были здоровы, но ни одинъ изъ нихъ не принялъ корму; многіе изъ нихъ упали и черезъ часъ околѣли. Принуждены были оставшихся въ живыхъ воловъ убить, чтобы имѣть отъ нихъ хоть какую-либо пользу. Созваны всѣ мясники и солдаты съ топорами, и, странно! не смотря на то, что волы были на свободѣ, не привязаны, даже ни одного не держали,— ни одинъ изъ нихъ не пошевельнулся, чтобы избѣжать удара, какъ будто они сами подставляли лобъ подъ обухъ. Таковое явленіе наблюдалось неоднократно, всякій новый транспортъ на волахъ представляетъ то же зрѣлище.
Въ это время, какъ я пишу это письмо, двѣнадцать человѣкъ спѣшатъ поскорѣе отпрячь и убить сто воловъ, прибывшихъ сейчасъ съ фурами девятаго корпуса. Внутренности убитыхъ животныхъ бросаютъ въ прудъ, находящійся по срединѣ той площади, гдѣ я живу, куда также свалено множество человѣческихъ труповъ со времени занятія нами города. Представьте себѣ зрѣлище, какое у меня передъ глазами, и какимъ воздухомъ долженъ я дышать! Зрѣлище, до сихъ поръ врядъ ли кѣмъ видѣнное, поражающее ужасомъ самаго храбраго и не-

устрашимаго воина, и, дѣйствительно, необходимо имѣть твердость духа выше человѣческой, чтобы равнодушно смотрѣть на всѣ эти ужасы".

V.

Смоленскъ, $\frac{12}{24}$ октября 1812 г.

„Послѣ дождя настали морозы; сегодня ледъ такъ крѣпокъ, что держитъ нагруженныя телѣги; зима на дворѣ, а съ нею и тысячи невообразимыхъ бѣдствій. Люди гибнутъ на бивуакахъ отъ холода. На ночь принуждены солдатъ помѣщать въ постройкахъ. Больныхъ же и раненыхъ, которые въ силахъ ходить, отправляемъ обратно, на возвращающихся фурахъ, а, между тѣмъ, по всей Московской дорогѣ такое множество больныхъ, что нѣтъ никакой возможности помѣстить ихъ въ госпиталяхъ, которые давно слишкомъ переполнены".

Бросимъ бѣглый взглядъ на жителей губерніи въ это время. Подвозъ сельскихъ продуктовъ крестьянами въ городъ почти прекратился. Жители, видя поруганіе врагами храмовъ Божіихъ, которые были обращены въ тюрьмы, конюшни, пекарни, склады и т. п., все болѣе и болѣе ненавидѣли французовъ и всѣми силами стремились къ истребленію ихъ. Еще болѣе возросла ненависть противъ враговъ, когда французы по недостатку съѣстныхъ припасовъ и фуража, начали разыскивать его по помѣщичьимъ усадьбамъ, селамъ и деревнямъ. Помѣщики вооружали своихъ крестьянъ, нападали на мародеровъ и истребляли ихъ. Народное возстаніе противъ враговъ охватило быстро всю губернію. Во время народной войны, особенно выдались въ Смоленской губерніи и увѣковѣчили свои имена въ народныхъ картинкахъ старостиха Василиса (Юхновскаго уѣзда). Василиса изображена верхомъ на клячѣ, съ косой въ лѣвой рукѣ, правой-же она грозитъ тремъ мародерамъ, которыхъ привела къ ней на веревочкѣ пожилая баба. Одинъ изъ мародеровъ стоитъ на колѣняхъ, на него лаетъ собака. Позади Василисы ея свита: три дѣвки съ ухватами и парень съ косой; — парень показываетъ французамъ лягушку. Здѣсь же пѣтухъ клюетъ золотого орла Наполеона.—Не мало вышло впослѣдствіи лубочныхъ картинъ, изображающихъ командованіе крестьянокъ надъ взятыми въ полонъ французами, такъ напр. Терентьевны, доколачивающей башмакомъ безпардоннаго французскаго солдата, или «Чудо-богатыря» г. Сычевки села Левшина, неустрашимостью и силою, подобно Геркулесу, затворя въ избѣ дверью, привелъ въ трепетъ 31-го француза, которые и взяты всѣ въ плѣнъ подоспѣвшими крестьянами». Далѣе картина изображаетъ русскаго Геркулеса, который душитъ направо и налѣво обтрепанныхъ французскихъ мародеровъ, и т. п.

V.

Смоленскъ, $\frac{15}{27}$ октября 1812 г.

„Сейчасъ получили мы оффиціальное извѣстіе, что Наполеонъ съ арміею оставилъ Москву и отступаетъ къ Днѣпру; однако, неизвѣстно еще, какою пойдетъ онъ дорогою.

Каждый день раненые генералы и офицеры возвращаются въ Пруссію, не дожидаясь выздоровленія; многіе изъ нихъ безъ всякаго разрѣшенія ѣдутъ на первый случай изъ предосторожности въ г. Вильну. Меня честь и долгъ удерживаютъ лишь въ г. Смоленскѣ, и я рѣшился ожидать здѣсь судьбы своей.

Я распорядился печь хлѣбы день и ночь, чтобы имѣть въ запасѣ для несчастныхъ нашихъ соотечественниковъ. Но вотъ бѣда, нижніе служители почти всѣ разбѣжались, а остальныхъ принуждены удерживать штыками.

Собранныя мною около города большія стада скота отбиты непріятельскими легкими отрядами, а оставшіяся отправлены мною въ г. Красный. Даже отряды нашихъ войскъ, расположенные въ окрестностяхъ города, принуждены спасаться отъ русскихъ разъѣздовъ въ самомъ городѣ. Подвозъ продуктовъ изъ деревень прекратился, и два нашихъ транспорта, съ 65 нагруженными фурами и 150 лошадьми, у насъ отбиты.

Морозъ съ каждымъ днемъ увеличивается. Русскіе генералы одѣли своихъ солдатъ въ тулупы, хотя они и привыкли къ стужѣ, а наши войска почти голыя. Они зажигаютъ дома, чтобы согрѣться, и не проходитъ ни одной почти ночи безъ пожара. Я принужденъ былъ всѣ запасы сложить въ крѣпкіе каменные дома, чтобы, по крайней мѣрѣ, спасти ихъ".

VI.

Смоленскъ, $\frac{\text{25 октября}}{\text{7 ноября}}$ 1812 г.

„Курьеръ привезъ намъ повелѣніе немедленно отправить хлѣба, пшена, сухарей и вина на встрѣчу арміи, которая терпитъ во всемъ недостатокъ; мы уже отправили два большіе транспорта. Боюсь, что трудно будетъ сберечь собранные здѣсь припасы и каждому выдать положенное, такъ какъ не проходитъ ночи, чтобы мародеры не сдѣлали покушеній вломиться въ магазины. Эти необразованные солдаты, безъ всякой дисциплины, увеличиваютъ только наши заботы, а сами защищаться не могутъ, такъ какъ давно уже бросили ружья“.

VII.

Смоленскъ, $\frac{\text{28 октября}}{\text{8 ноября}}$ 1812 г.

„Вчера прибылъ сюда Наполеонъ *) съ гвардіею. Отъ воротъ Московскихъ до самой квартиры своей, въ верхней части города, шелъ онъ пѣшкомъ. Всходъ на гору покрытъ льдомъ; а такъ какъ въ городѣ нѣтъ ни желѣза, ни кузницъ, то весьма трудно встаскивать повозки на гору; лошади такъ измучены, что если которая упадетъ, то уже не можетъ встать. Сегодня морозъ 16 градусовъ. Наши солдаты, прибывшіе изъ Москвы, закутаны иные въ шубы мужскія и женскія, иные въ салопы или въ шерстяныя и шелковыя матеріи; головы и ноги обвернуты платками и тряпками. Лица черныя, закоптѣлыя; глаза красные, впалые, словомъ, нѣтъ въ нихъ и подобія солдатъ, а болѣе похожи на людей, убѣжавшихъ изъ сумасшедшаго дома. Изнуренные отъ голо-

---

*) Наполеонъ прибылъ въ Смоленскъ 28 октября.

да и стужи они падаютъ на дорогѣ и умираютъ, и никто изъ товарищей не протянетъ имъ руку помощи.

Изъ предосторожности, чтобы голодные солдаты не бросились грабить магазины, рѣшено армію оставить за валомъ внѣ города, по близости конюшенъ. Сегодня два конюшенныхъ смотрителя донесли мнѣ, что солдаты прошлою ночью вывели двѣсти десять лошадей и убили ихъ себѣ въ пищу. У кого еще остался кусокъ хлѣба или сколько нибудь съѣстныхъ продуктовъ, тотъ погибъ: онъ долженъ ихъ отдать, если не хочетъ быть убитымъ своими же товарищами.

Со дня прибытія Наполеона не имѣлъ я покою ни на минуту; я долженъ раздѣлить провіантъ всѣмъ корпусамъ, и хотя семь человѣкъ караульныхъ охраняютъ меня и день, и ночь, однако я сомнѣваюсь, чтобы они могли защитить меня отъ толпы необузданныхъ изголодавшихся людей, которые безпрестанно ломятся ко мнѣ въ домъ. Эти несчастные готовы вытерпѣть двадцать палокъ, лишь бы только имъ дали кусокъ хлѣба. Штабъ-офицеры выломали окошки въ моей квартирѣ и влѣзли ко мнѣ, умоляя не дать имъ погибнуть отъ голода, хотя имъ хорошо извѣстно, что Наполеонъ самъ распредѣлилъ, куда и какъ раздѣлить провіантъ. Не смотря на то, что выдача провіанта зависила не отъ меня, они такъ громко кричали и умоляли меня, что я не въ силахъ былъ отказать, и принужденъ былъ сдѣлать распоряженіе о выдачѣ имъ хлѣба, и они вышли тѣмъ-же путемъ, какимъ и вошли ко мнѣ, благодаря меня за человѣколюбіе, за которое, быть можетъ, меня черезъ часъ разстрѣляютъ. Всѣ чиновники въ Смоленскѣ завалены дѣлами, но многіе изъ нихъ ушли самовольно, другіе не хотятъ повиноваться. Наполеонъ сдѣлалъ приказаніе распредѣлить провіантъ такъ, чтобы гвардія была удовлетворена, а остальныхъ предоставить волѣ Божіей, какъ будто остальные воины недостойны жить, не смотря на то, что они дрались также храбро. Я сомнѣваюсь, чтобы гвардія въ состояніи была унести съ собою весь розданный ей провіантъ, а не получившіе его принуждены будутъ голодать".

По свидѣтельству историковъ эпохи 1812 г., истомленные голодомъ французы спѣшили въ Смоленскъ, какъ въ обѣтованную землю, они думали здѣсь отогрѣть свои замерзшіе, окоченѣвшіе члены, утолить голодъ и поправить свое здоровье; но каково-же ихъ было разочарованіе, когда они узнали, что нѣтъ продовольствія, нѣтъ помѣщеній и при томъ необходимо спѣшить оставить городъ, такъ какъ русская армія идетъ по ихъ пятамъ. Къ довершенію всего этого наступили довольно большіе морозы, которые способствовали еще болѣе гибели *непобѣдимой* Наполеоновской арміи, не имѣвшей теплой одежды, изнуренной голодомъ и далекимъ путемъ.

По словамъ профессора Вилліама Слоона, сцены, происходившія въ Смоленскѣ, были въ высшей степени позорными. Городской гарнизонъ заперъ сперва было ворота передъ толпою оборванцевъ съ отмороженными членами, требовавшей крова и пищи. Когда удалось отчасти возстановить въ этой толпѣ дисциплину, гвардія была впущена въ городъ *).

---

*) Жизнеопис. Наполеона I кн. 2 стр. 386.

VIII.

Смоленскъ, $\frac{\text{30 октября}}{\text{11 ноября}}$ 1812 г.

„За нѣсколько дней передъ выступленіемъ изъ Москвы, данъ былъ по всей арміи приказъ, подобнаго тщетно искать въ лѣтописяхъ человѣчества. Повелѣно каждому корпусному командиру представить вѣдомости съ показаніями: 1) числа раненыхъ, которые могутъ выздоровѣть въ одну недѣлю; 2) числа раненыхъ, которые могутъ выздоровѣть черезъ двѣ недѣли и черезъ мѣсяцъ; 3) о числѣ тѣхъ, которые должны умереть черезъ двѣ недѣли и тѣхъ, которые умрутъ черезъ недѣлю, а также о числѣ солдатъ, которые еще въ силахъ нести ружье и сражаться. Вмѣстѣ съ тѣмъ, послѣдовало новелѣніе, чтобы заботиться и прилагать попеченіе лишь о тѣхъ больныхъ, которые могутъ выздоровѣть въ недѣлю, а остальныхъ предоставить ихъ судьбѣ.

Я молчу, пускай собственное ваше чувство скажетъ вамъ, какъ судить о такомъ распоряженіи?

Армія оставляетъ Смоленскъ; производятся работы, чтобы взорвать укрѣпленія. За недостаткомъ лошадей, рѣшено сжечь большую часть артиллерійскихъ снарядовъ и безчисленное множество другихъ военныхъ запасовъ; только провіантъ берутъ съ собою. Пять тысячъ больныхъ и раненыхъ остаются здѣсь; имъ не положено провіанта; съ большимъ трудомъ упросили оставить несчастнымъ больнымъ нѣсколько кулей муки. Доктора и прочіе госпитальные служители, оставленные смотрѣть за больными, скрылись, боясь попасть въ плѣнъ или быть убитыми.

Опасность увеличивается; въ послѣдніе пять дней былъ я четыре раза на волосъ отъ смерти; меня покушались убить. Офицеры нѣмецкіе и итальянскіе, бывшіе на караулѣ у винныхъ магазиновъ, сами выломали двери и напились вмѣстѣ съ другими своими товарищами; въ пьяномъ видѣ они поссорились и дѣло дошло до драки. Солдаты воспользовались ихъ ссорой, и сами напились; узнавъ о случившемся, я немедленно поспѣшилъ съ солдатами къ виннымъ магазинамъ, опьянѣвшіе офицеры и солдаты бросились на насъ со штыками. И не малаго стоило труда обезоружить ихъ и выгнать изъ магазина. Къ несчастію, они сами себя наказали: въ пьяномъ видѣ они заснули вблизи магазина и ночью замерзли; сегодня найдены ихъ мертвыя тѣла.

Подобные случаи, и другіе болѣе ужаснѣйшія сцены наблюдаются каждый день. Солдаты обкрадываютъ другъ друга безъ всякаго стыда и не боясь наказанія; нѣкоторые пожираютъ въ одинъ день все, что имъ дано на цѣлую недѣлю и умираютъ отъ объяденія или подвергаются смертельнымъ болѣзнямъ; другіе опиваются виномъ, которое было-бы для нихъ полезно при умѣренномъ его употребленіи. Словомъ, армія забыла всю дисциплину, порядокъ и разсчетливость, каждый живетъ такъ, какъ будто сегодняшній день послѣдній въ его жизни. Эти до настоящаго времени храбрые и послушные воины поражены такимъ ужасомъ и сумасшествіемъ, что сами добровольно ускоряютъ свою жизнь.

Наполеонъ идетъ съ своею пѣхотною гвардіею; о кавалеріи и думать нечего: ее нѣтъ. Я не знаю, гдѣ онъ возьметъ конницу, необходимую для передовыхъ разъѣздовъ. Артиллеріи также почти нѣтъ; небольшое количество артиллерійскихъ лошадей едва въ состояніи сдѣлать 6 дней пути, а до Вильны отсюда 12 дней пути. Собраны всѣ сани, сколько ихъ нашлось въ городѣ, и, не смотря на то, что я чрезвычайно боленъ, и едва могу держаться на ногахъ, я принужденъ ѣхать верхомъ. Сколько просьбъ стоило мнѣ, не говоря уже о деньгахъ, чтобы только подковали мою лошадь! Весь мой багажъ принужденъ я оставить въ Смоленскѣ“.

1-го ноября, близъ города, на Покровской горѣ, появились казаки, а 2-го числа показалась и русская армія; французы спѣшили оставить городъ и 5-го ноября покинули его. Наполеонъ распорядился взорвать крѣпостныя башни; были подведены мины подъ всѣ башни, но взорвать успѣли лишь 8, остальныя были спасены егерскимъ полкомъ маіора Горихвостова, занявшаго городъ, тотчасъ по оставленіи его непріятелемъ. Озлобленные жители бросились на французскихъ мародеровъ, не послѣдовавшихъ за своими войсками, ихъ бросали въ пламя горѣвшихъ зданій, топили въ прорубяхъ р. Днѣпра. Пожаръ вновь разлился по городу какъ отъ взрывовъ башенъ, такъ равно и вслѣдствіе того, что враги по домамъ разсыпали порохъ и вставляли въ кучу его зажженныя свѣчи.

IX.

Смоленскъ, $\frac{3}{15}$ ноября 1812 г.

„Здѣсь остается еще часть третьяго корпуса, составляющаго арріергардъ арміи. Сегодня морозъ 25 градусовъ, непріятельскія ядра летаютъ надъ нашими головами. Въ городѣ въ разныхъ мѣстахъ пожаръ; привлеченный шумомъ, пробѣгаю по разнымъ улицамъ; какое ужасное зрѣлище представляютъ бѣдные наши солдаты. Черныя впалыя лица, изнуренные, изорванныя лохмотья, которыми они окутаны, придаютъ имъ видъ чудовищъ, особенно среди дыма и пламени пожара. Но ничто такъ не поражаетъ сердце, какъ видъ многихъ солдатскихъ женъ, которыя, не смотря на запрещеніе, слѣдовали за арміей; несчастныя, сами полуокостенѣлыя отъ холода, лежатъ на соломѣ и стараются согрѣть дыханіемъ своимъ и слезами маленькихъ дѣтей своихъ, и тутъ же въ объятіяхъ ихъ умираютъ отъ голода и стужи.

Вчерашній день императорская гвардія выступила изъ города чрезъ Виленскія ворота по направленію къ г. Красному. Тѣснота была ужасная, самого Наполеона чуть не задавили. Многіе раненые убѣжали изъ госпиталей и тащились, какъ могли, до самыхъ городскихъ воротъ, умоляя всякаго, кто только ѣхалъ на лошади, или въ саняхъ, или въ повозкѣ, взять ихъ съ собою; но никто не внималъ ихъ воплямъ; всякъ только о своемъ спасеніи думалъ. Черезъ нѣсколько часовъ я съ главнымъ штабомъ оставлю городъ; непріятель ожидаетъ насъ впереди на дорогѣ“.

Ужасную картину представлялъ Смоленскъ по выходѣ изъ него непріятеля: улицы, площади, дворы усѣяны были трупами людей и животныхъ; въ разныхъ мѣстахъ валялись зарядные ящики, пушки, различнаго рода оружія, снаряды и т. п. Храмы разграблены и осквернены, колодцы загрязнены нечистотами и трупами. Уборка и очистка города продолжалась болѣе 3-хъ мѣсяцевъ, трупы сожигали, или клали въ общія ямы и пересыпали известью. Этотъ злосчастный годъ извѣстенъ до сихъ поръ среди жителей города подъ именемъ «года разоренья».

X.

Домбровна, $\frac{11}{23}$ ноября 1812 г.

„За нѣсколько миль отъ Смоленска услышали мы впереди насъ жестокую пушечную пальбу и вскорѣ узнали, что русскіе напали близъ г. Краснаго на императорскую гвардію, при которой находился самъ Наполеонъ, а на другой день русскія войска и четвертый нашъ корпусъ также *хорошо встрѣтили*. Въ полдень 16-го числа, первый нашъ корпусъ находился только за двѣ мили отъ Краснаго. Дорога была, повидимому, совсѣмъ свободна, хотя изрѣдка непріятель и появлялся влѣво отъ насъ на возвышенности, но такъ какъ на всемъ пути отъ Смоленска мы видѣли его неоднократно, то и не безпокоились, а только послали планкеровъ по лѣвому нашему флангу.

Но лишь только половина перваго корпуса прошла мимо непріятеля, какъ онъ открылъ по насъ сильный картечный огонь изъ 50 пушекъ, который былъ тѣмъ убійственнѣе, что непріятельскія орудія находились отъ насъ не далѣе, какъ на половину пушечнаго выстрѣла. Все вокругъ насъ пало. Затѣмъ, въ самое короткое время, непріятель поставилъ нѣсколько орудій на большой дорогѣ впереди и позади той густой колонны, въ которой находились и мы, и открылъ по насъ сильный картечный огонь. Мы были съ трехъ сторонъ окружены пушками; картечь сыпалась на насъ градомъ, намъ оставалось одно средство, искать спасенія въ ближайшемъ лѣсу. Не успѣли мы добратьсн до лѣсу, какъ вдругъ наскакали на насъ казаки и изрубили всѣхъ, которые остались на дорогѣ. Не возможно вообразить казацкихъ наѣздовъ: каждую минуту они насъ тревожатъ, толпы ихъ на каждомъ шагу вдругъ и внезапно, какъ будто изъ земли родятся.

Мы пробирались лѣсомъ, избѣгая большой дороги и селеній, и черезъ два дня къ ночи пришли въ деревню, находящуюся посреди густого лѣса, гдѣ нашли много солдатъ нашей арміи. Насъ было до 120 человѣкъ. Я предложилъ всѣмъ, отдохнувши немного, продолжать путь въ полночь, чтобы догнать армію, которая находилась отъ насъ на нѣсколько миль; но ни просьбы, ни угрозы не подѣйствовали; всѣ отвѣчали, что смерть у нихъ вездѣ передъ глазами, и что они рѣшились умереть здѣсь, а не въ другомъ мѣстѣ; цѣлые двое сутокъ не было ни у кого изъ насъ ни куска хлѣба, ни капли вина. Съ трудомъ уговорилъ я нѣсколькихъ солдатъ идти съ нами и только что передъ разсвѣтомъ мы собрались уходить, какъ вдругъ показалась непріятельская пѣхотная колонна съ пушками и множествомъ казаковъ. Не успѣлъ я собрать нашихъ людей, какъ роковое „ура!“ разнеслось по воздуху. Непріятель поставилъ у входа въ деревню пушки, казаки окружили насъ, а пѣшіе солдаты начали зажигать дома, изъ которыхъ открыли стрѣльбу наши солдаты, которые думали спастись, отдавшись въ плѣнъ, были изрублены, а остальные погибли въ пламени огня. Черезъ часъ осталось насъ только четверо“.

Авторъ приведенныхъ писемъ, вмѣстѣ съ своимъ сыномъ, былъ взятъ въ плѣнъ и представленъ генералу Мартынову и графу Платову, которые приняли ихъ благосклонно. Затѣмъ плѣнныхъ отправили къ генералу Ермолову, командовавшему авангардомъ русской арміи, а послѣдній препроводилъ де-Пюибюска съ сыномъ къ фельдмаршалу князю Кутузову. Авторъ писемъ, между прочимъ, замѣчаетъ, что русскіе солдаты, раздраженные опустошеніями, произведенными французскими войсками, какъ-то: разрушеніемъ укрѣпленій и зданій г. Смоленска и оскверненіемъ церквей, такъ ожесточились противъ французовъ, что никому изъ нихъ не давали пощады, и невозможно было удержать ихъ ярости. Князь Кутузовъ далъ приказаніе не отправлять де-Пюибюска за Волгу, куда въ то время отсылали плѣнныхъ. Одинъ изъ офицеровъ Кутузова передалъ ему запечатанный пакетъ отъ имени князя, въ которомъ оказалась связка ассигнацій.

Въ письмѣ изъ г. Могилева отъ 3-го января 1813 г. авторъ осуждаетъ корыстолюбіе жидовъ, которые грабили и живыхъ, и мертвыхъ, отъ чего распространили ужаснѣйшую заразу. Кучи мертвыхъ тѣлъ лежали непогребенныя, потому что при жестокомъ морозѣ въ 30 градусовъ, не было почти возможности предать ихъ землѣ. Изъ Могилева де-Пюибюскъ былъ препровожденъ въ Петербургъ, гдѣ и пробылъ до окончанія войны.

В. Грачевъ.

ОПТОВАЯ ТОРГОВЛЯ

ЛЬНОМЪ

Василія Герасимовича

ТИХОНОВА

въ г. Гжатскѣ, по Смоленской ул.

Ленъ отправляется за границу—въ Англію и Францію.

ОПТОВАЯ ТОРГОВЛЯ

ЛЬНЯНАЯ, ХЛѢБНАЯ

и БАКАЛЕЙНАЯ

Братьевъ **ГЛУШКОВЫХЪ**

ВЪ ГЖАТСКѢ,

по Смоленской и Мостовой ул.

Льняная, сѣменная, хлѣбная и бакалейная

ТОРГОВЛЯ

ГЖАТСКАГО КУПЦА

СТЕПАНА НИЛОВИЧА

НЕЧАЕВА.

Г. Гжатскъ, Смоленской губ. Московская ул., соб. домъ.

Адресъ для писемъ: г. Гжатскъ, **Степану Ниловичу Нечаеву.**

» » телеграммъ: Гжатскъ, **Нечаеву.**

Вальцево-паровая мукомольная

МЕЛЬНИЦА

Ивана Ивановича Ермакова

въ г. Гжатскѣ.

имѣетъ быть открыта съ 1 Февраля 1910 года,

гдѣ можно будетъ получать:

РЖАНУЮ МУКУ ВСѢХЪ СОРТОВЪ,

А ТАКЖЕ и ПЕКЛЕВАННУЮ.

Н. Д. ЭЛКОНИНЪ,

Рославльскій 1-й гильдіи купецъ.

Г. Рославль.

ЛѢСНАЯ ТОРГОВЛЯ.

Склады лѣсныхъ матеріаловъ при ст. Рославль.

Разработка лѣса въ дачѣ хут. Боровица, Краснозаборской волости, Рославльскаго у.

Дисконтированіе векселей.

ПАРОВАЯ ТАБАЧНАЯ ФАБРИКА

МАХОРКИ

И. П. РЫЖИКОВА и К°

въ Смоленскѣ.

Фабрика существуетъ съ 1883 года

по Петропавловской ул., собственный домъ.

Вырабатывается махорка изъ лучшихъ Малороссійскихъ табаковъ слѣдующіе сорта:

Курительный чистый, получистый и обыкновенный.

Нюхательный и прессованный.

А. З. РИВКИНЪ

НАБЕРЕЖНАЯ УЛИЦА, ДОМЪ РУБЦОВА.

Телефонъ № 40.

САХАРЪ-РАФИНАДЪ

И

САХАРНЫЕ ПЕСКИ

ЮЖНЫХЪ ЗАВОДОВЪ.

ОПТОВАЯ ТОРГОВЛЯ
ЛЬНЯНАЯ, ХЛѢБНАЯ и
БАКАЛЕЙНАЯ
Братьевъ Кононовыхъ
въ г. Гжатскѣ,
по Петербургской и Мостовой ул.

КОНДИТЕРСКАЯ
Дмитрія Ильича
ИЛЬИЧЕВА
въ г. Гжатскѣ, по Смоленской улицѣ.

РЕНСКОВОЙ ПОГРЕБЪ

И КОЛОНІАЛЬПЫЙ МАГАЗИНЪ

ИВАНА ПЕТРОВИЧА

АНДРЕЕВА

въ Вязьмѣ. Бѣльская ул., д. Кириллова.

ПРЕДСТАВИТЕЛЬСТВА:

1) Водочнаго завода Т-ва Н. Л. Шустова съ С-ми въ Москвѣ.

2) Пивовареннаго завода Смол. Акц. О-ва въ Смоленскѣ.

КОЖЕВЕННАЯ И ЛЬНЯНАЯ
ТОРГОВЛЯ
АЛЕКСАНДРЫ ІОСИФОВНЫ
БАРЯТИНСКОЙ
СЪ СЫНОВЬЯМИ
ВЪ Г. ВЯЗЬМѢ

АЛФАВИТНЫЙ УКАЗАТЕЛЬ

къ памятной книжкѣ.

А.

Абрамовичъ Кл. Кл. 109
Аболинъ Анд. Яков. 45
Абрютивъ Ник. Пет. 131
Авученковъ Я. И. 264
Авгло Петръ, ксендзъ 72, 84
Аверьяновъ С. А. 267
Авдуевскій Ник. Ѳед. 118
Авсюкъ Влад. Григ. 40
Августовъ Ив. Леон. 164
Авситидійскій Пав. Іов. 213
Агафоновъ А. П. 41, 43
Агаревъ А. 264
Агнія, Игуменія 135
Агапитовъ Ив. Ив. 233
Адамовичъ Ник. Ив. 26
Ажирковъ Ив. Іос. 104
Азанчевскій Кон. Ник. 73
Азанчевскій П. Н. 227, 233
Азарьевъ Г. А. 238, 246
Азанчевскій Вас. Вас. 79
Айзенштадтъ Г. М. 100
Акимовъ Ив. Ал. 135
Аксеновъ М. В 29, 162, 163
Акулинъ Е. В. 30
Акулина А. И. 71
Акулинъ Ѳед. Е. 231
Аксеновъ Вас. Вас. 46
Акиндиновъ Аф. Акинд. 267
Алексѣевъ Ѳед. Ив 43, 77
Александровъ Кон. Ник. 109
Александрова В. Мих. 129
Александровскій В. А., свящ. 126, 136
Алексѣевъ Ал. Ив. 145
Алексѣевъ В. И. 267
Алексѣева Мар. Вас. 163
Алалыкинъ Ив. В. 173
Александровскій Алек., свящ. 205
Алешинъ Евг. Ив. 228, 229
Алексѣевъ Мих. Вас. 221
Алейниковъ А. Ѳ. 238
Алексѣевъ Мих. Вас. 221
Алейниковъ А. Ѳ. 238
Алексѣевъ А. В. 34
Александровъ Л. А. 126, 258
Александровъ Ѳед. Ак. 86, 95
Александровъ Сер. Ал. 76
Александровъ Арк. Ал. 110, 113
Алексѣевъ Ал. Вас. 144
Алексѣевъ Вас. Ѳед. 67
Алексѣевъ Вл. Вас. 90
Алексѣевъ Н. Ив. 97
Алещенковъ Анд. 218
Аллажъ Ад. Христ. 113, 114
Алмазовъ Ал. Ив. 175
Аляевъ А. Н. 40, 43
Алмазовъ Іос., свящ. 69, 71, 72
Алмазовъ Ив. Мак. 162
Алтуховъ Вас. Ив. 136, 137, 138
Алексѣевъ Вл. Ник. 66

Алексѣевъ Ан. Ник. 66, 100
Александровичъ Ан. Кар. 95
Алейникъ Ив. Ѳед. 88
Алеферко Сем. Сем. 91
Альдерманъ Ив. Мат. 236
Алексѣевъ Сер. Всевол. 33
Алексѣевъ Арк. Арс. 37
Александровъ Ник. Алек. 46
Алесинъ Р. 107
Александровъ В. А. 183
Алмазовъ Григ. Іос. 185
Алексѣевъ Яковъ Алек. 233
Амассійскій Вас. Вас. 35
Амшинскій Мих. Мих. 102
Амелинъ Ф. Е. 234
Ананьевъ И. С. 263
Андіонъ Мих. Пав. 78
Андріановъ Ив. Игн. 249
Андреевъ Т. 166
Андреевъ Пав. 249
Андреевъ Л. Ив. 36
Андреевъ Дм. Тим. 199
Андреевъ С. 166
Андрониковъ Дм. Дм. 158, 212
Анисимовъ М. А. 39
Аниховскій Ник. Л. 26
Аносовъ Ив. Ал. 107
Антушевичъ Кас. Лук. 74, 114, 115, 116
Андроновскій А. 98
Антиповъ Ан. Вук. 40
Ананьинъ Мих. Вас. 130
Андреевъ Ив. Ив. 165
Андреевъ С. Л. 166
Андреевъ Дм. 202
Андреевскій И. Е. 203
Андреевъ Ив. Пет. 121
Андреевъ Гр. Ив. 39
Андіонъ В. 84
Андреевъ Пав. Ан. 91
Анисимовъ Ал. Коз. 93
Андреевъ Ал. Зах. 258
Антоновичъ Пет. Пет. 257
Андреевъ Гав. Мар. 66
Антоній, Іеромонахъ 69
Андреевъ Гр. Тим. 92
Антоньева Над. Пет. 247
Андреевъ Влад. Яков. 253
Ананьевъ Ив. Сем. 267
Апель Бер. Кар. 158, 187, 188, 196
Апраксинъ Гр. Дмит. 107
Аппелесова Алек. Ив. 142
Арнольдъ Пав. Ник. 35
Арсеньева 257
Архангельскій Н. В. 94, 200
Арбузовъ А. В. 184, 197
Арсеньевъ Гр. Аб. 91
Ардаматскій Ан. Ст. 214
Архангельская Ан. Вас. 59
Аргунова Е. Э. 61
Аргуновъ И. С. 61
Аргентовъ Сер. Ник. 26
Архангельскій Вен. Мих. 53
Аршавскій Алек. Ник. 66
Артемьевъ Тим. Вас. 202
Артабалевскій Алек. Алек. 232
Астафьевъ Н. К. 120, 137
Астапенковъ 203
Астафьевъ Ник. Кир. 128
Аттельмайеръ От. От. 129
Ауманъ Вл. Ѳед. 247
Аубрехтъ Ив. Тим. 258
Афанасьевъ М. О. 220
Афанасьевъ Ел. Вас. 181
Афанасьевъ Н. 264
Афанасьевъ-Соловьевъ И. Н. 227
Афонскій Мих., свящ. 126, 134, 135, 137
Афонскій Вас. Ив., свящ. 247
Афонскій Мих. Вас. 236
Афонскій Ев. Ив. 141, 147, 153
Афонскій Ник. Ив. 240
Ахшарумовъ 132
Ашенбреннеръ Юл. Влад. 88

Б.

Бавринъ Ив. Вас. 263, 267
Баранцевъ Дм. Ник. 117
Балкашинъ Сер. Ник. 74, 120, 125
Башкинъ Сер. Ал. 142
Балашевъ И. С. 43
Балицкій, лѣкарь 66
Барчъ Р. Г. 84
Бабковъ М. А. 183
Базуновъ Ан. Зах. 189
Барановичъ Пет. Вик. 189
Багрѣевъ Іос. Коз. 207
Баршевъ Ник. Ив. 230
Баранцевъ Мих. Ник. 251
Башмаковъ Мих. Ив. 251
Байбаковъ Ал. Сер. 268
Багрѣевъ Ив. Мак. 200
Бадекинъ Ал. Тим. 249
Баженовъ Мих. Як. 143
Байковъ Ал. Вас. 45, 244, 245, 249
Байрашевскій Т. А. 90
Барабашъ Ал. Аф. 123
Барабинъ А. Д. 220, 225
Баранцева Ан. Сем. 244, 252
Барсовъ Ив. Фед. 35
Барсовъ Вас. Фед. 51
Барсовъ Митр. Бор. 223
Барятинскій Іос. Ив. 124
Барсовъ Вл. Ив. 158
Бартельсъ О. К. 84
Барышевъ Ив. Вас. 124, 127
Барзовъ Н. М. 34, 242, 244
Бакановскій В. К. 65
Барсовъ П. А. 133
Барышникова Кл. Іос. 162
Батенина М. Я. 247
Батенинъ Ив. Як. 127
Батенинъ А. В. 264
Базинъ И. М. 165
Бадекинъ Е. 248, 251
Базилевичъ Ѳед. Ев. 37
Барсовъ Гр. Кон. 235
Барсовъ Мих. Вас. 209
Барсова Мар. Ив. 171
Барсовъ Сер. Ив. 35
Барковскій Ник. Конд. 37
Барская Н. С. 60
Бабашинскій Вас. Осип. 64
Багровъ Ив. Іос. 109
Баскаковъ Кон. Дмит. 155, 156, 167
Балашова Евг. Вас. 162
Барсова Мар. Ив. 163
Барановъ Геор. Пет. 232
Баранцовъ Мих. Ник. 239
Башиловъ Е. Мат. 254
Байковъ Лавр. Лавр. 254
Баренбаумъ Н. Яков. 257
Берманъ Е. М. 85
Березкинъ Сер. Пет. 215
Бельтсонъ Ал. Кар. 52
Бересневичъ Вл. А. 94
Берестнева А. А. 247
Безцѣнный Ѳед. А. 126
Бекинъ Ив. Пав. 81
Беклемишевъ П. Н. 120
Беднарчукъ Ант. Ѳед. 33
Бердяевъ А. В. 108
Безобразовъ Сер. Вл. 135
Бережановъ Н. И. 193
Бердяевъ С. В. 63
Березкинъ Ѳед., свящ. 168, 169, 170, 171
Березкинъ Пан. Пан. 134
Березкинъ Ив. Тим. 47
Березкинъ Дм., свящ. 212, 214
Бестужевъ Ник. Ал. 187
Бемъ Вл. Эд. 123
Безсоновъ Ст. Мих. 45
Беринъ Ан. Ан. 66
Бехтеръ Геор. Геор. 28
Березинъ Кон. Еф. 50
Бейль Геор.-Эдуардъ Сигиз. 66
Бернгардтъ Ник. Фед. 88
Безобразовъ Алек. Ив. 234
Бекенская М. Ник. 247
Березневъ Алек. Сем. 249

Биркель А. А. 140, 144, 150
Бирюковъ Н. 203
Бирукова Мар. Вас. 83
Бильневичъ Вик. Пав. 125, 127
Бирюковъ Д. Е. 151
Билярскій Пет. Ник. 232
Блинниковъ Н. В. 122
Блюмъ В. А. 23, 42
Благонравовъ Рост. Ѳед. 121, 136, 138, 139
Блажеевскій Ст. Осип. 53
Блументаль Кр. Ив. 99
Блинковъ С. Н. 232
Блавдзевичъ Н. П. 129
Блиновъ Ѳед. Пав. 161
Блажевичъ Ник Прок. 241
Бобковъ М А. 196
Богдановичъ Вяч. Ив. 256, 261, 262, 266
Богдановичъ Сер. Вл. 158
Богдановъ Вас Ник. 90
Боголѣповъ Вл. Мих. 53, 55
Бочкаревъ Ник. Ал. 125
Богдановъ И. И. 190
Богдановъ И. М. 97
Богдановъ Н. И. 264
Богомазовъ Т. С. 226, 229, 236
Богомоловъ Ив. Ив. 111, 113, 114
Богоявленская Л. И. 58
Богоявленская Ек. А. 156
Богоявленскій Серг., свящ. 164, 169
Богоявленскій А. П. 223
Богушевскій Ѳед. Пл. 93
Бодаговскій Ѳед. Вас. 230
Боженовъ Н. Я. 244
Богдановъ Ѳед. Ил. 138
Боровикова Ек. Ник. 164
Борисовъ Ник. Пет. 174
Бобровъ Ник. Ал. 188
Богдановъ Вас. Дм. 188
Богдановичъ Ан. Т. 25, 83
Богоявленскій Вл Сем. 35, 55, 82
Бобровъ Ив. Ал. 35
Богдашевскій 62
Богдановъ Дм. Пет. 106
Бородкинъ Ал. Вас. 119
Бородина Мар. Ив. 163
Богдановичъ Вар. Ник. 163
Богдановъ Пав. Ив. 184
Бодинъ Мих. Ст. 184, 191, 196
Богряцовъ И. 217
Божко Г. Вас. 224
Богдановъ Пав. Ал. 230
Борейшо Мих. Егор. 93
Борисовъ Ив. Ан. 217
Борисовъ В. К. 224
Борисовъ Лук. Бор. 76
Бородовская Е. Н. 71
Бородинъ Ан. Сер. 158
Борщевскій Ив. Вас. 121
Боушева Мар. Ал. 247
Бохвицъ Ст. От. 204
Бочкаревъ В. А. 34
Бояриновъ Як. Ив. 234
Богдановъ В. О. 32
Богоявленскій Ник. Ал. 64
Бородкинъ И. В. 202
Богдановичъ Пав. Пет. 24
Богдановъ И. Мат. 37, 95
Бодинъ Алек. Мих. 46
Бобровъ Фед. Фед. 46
Боголюбовъ Алек. Мих. 50
Болбатъ Я. Лавр. 103
Богородицкая П. Б. 122
Богушевскій А. А. 126
Боркусъ Влад. Фед. 137
Богословскій Алек. Дм. 144
Болашевъ Ст. Ст. 165
Борисенковъ Ив. Пав. 198, 207
Бошняковичъ О. Анд. 199
Борейко А. Іос. 201
Борисовъ Сигиз. Влад. 220
Боровскій Григ. Вик. 225
Боушевъ Сем. Вас. 242
Борщевскій В. Ив. 243
Бойковъ Сер. Тим. 255
Бочкаревъ Вяч. Алек. 259

Богдашевичъ Вяч. Ив. 261
Боневоленковъ И. Ф. 264
Богдановичъ Вяч. Ив. 266
Божевольный Ник. Фед.. 267
Бродская Юл. Кир. 59
Броховичъ М. Л. 91
Брянцевъ Пав. Дм. 72
Братцевъ Гр. Ак 100
Брянцевъ Вас. Пет. 118
Бражинскій Ад. Эр. 157
Бревде Я. Аб. 89
Броховичъ И. В 90
Броновскій Б. Э. 34, 242
Бровковичъ М. Г. 256
Бродинъ Ив. Мак. 24, 27, 30, 81
Броневскій Ал. Ал. 220, 225
Бруцко-Стемпковскій Мих. Людв 214
Брусъ М. Е. 120, 127
Бугаевъ Еф. Кар. 200, 208, 296
Бугаевъ Н. Н. 213, 215
Будниковъ П. А. 30, 37, 43, 81, 93, 95, 100
Бузыцкій Ив. Ос. 50
Булгаковъ Н. Н. 112
Булгаковъ Вл. Ал. 74, 139, 140, 142, 145, 147, 150, 154
Бунаковъ Як. Ѳед. 128
Буловичъ Гав. Ст. 241
Булычевъ Мих. Вас. 240, 244
Буцевичъ Пет. Кар. 177
Бучаревъ Мих. Гр. 109
Бушъ Вас. Леон. 38, 85
Бутримовичъ В. А. 51
Бурцевъ Вас. Сем. 116
Буровъ Вас. Як. 145
Бучаревъ-Подобѣдовъ Мих. Григ. 212
Буяковъ Ив. Ив. 234
Бухартовскій Вл. Ген. 254
Бугославскій Гр. Кир. 29
Бугаевъ Ив. Е. 46
Булатовъ Ник. Ил. 62
Бутягинъ Ник. Вас. 67
Будниковъ Ал. Ник. 92, 97
Будниковъ Ев. Пет. 94
Букаревъ Кон. Ив. 25
Букинъ Вл. Вас. 39
Бушинскій Пет. Евг. 37
Буговъ Анд. Эдм. 52, 106, 112
Булатовъ Алек. Вевед. 130
Булгакъ 144
Буковскій Люд. Леоп. 172
Булгакъ Вл. Фран. 225
Быстрова Л. Я. 91
Бычинскій П. П. 117
Быковъ Фед. Пав. 262
Бѣляевъ Ив. Ник. 231
Бѣлоголовый І., ксенд. 54, 56, 58, 72
Бѣлицкій Фад. Каз. 66
Бѣловъ С. Г. 91
Бѣляевъ Ал. Кон. 121
Бѣляковъ Г. С. 36, 81
Бѣлкинъ Ал. Ив. 113
Бѣлоусовъ И. Д. 154
Бѣлоконевъ С. П. 121, 138
Бѣловъ А. К. 188
Бѣлавенцевъ Сем. Ав. 70, 85
Бѣлявскій Ник. Ник. 35
Бѣляевъ В. Ив. 38
Бѣльская Н. М. 58, 71
Бѣлиховъ Ник. Вас. 63
Бѣлавенцева Евг. Еф. 231
Бѣлявскій Дм. Вас. 243
Бѣлкинъ Порф., свящ. 250
Бѣляевъ Г. Т. 268
Бѣлановичъ Кон. Як. 51
Бѣлановичъ Вас. Арс. 38, 41, 77
Бѣлелюбскій А. П. 82
Бѣлкинъ П. Д. 105, 110
Бѣлявскій Сер. Мих. 156
Бѣлавенцевъ Ник. Вас. 37
Бѣлявскій Ник. Дм. 28, 77
Бѣлявскій Мих. Пав. 134
Бѣлявскій Н., свящ. 164, 169
Бѣляевъ Алек. Алек. 65
Бѣлоненко Влад. Вас. 92
Бѣлкинъ Л. Вас. 122

Бѣловъ Алек. Ив. 158
Бѣлявская Ин. Алек. 163
Бѣлянкинъ Кон. Алек. 174
Бѣловъ Алек. Ив. 187
Бѣловъ Алек. Кон. 190
Бѣлавенцевъ Мих. Анд. 209
Бѣлогорскій Т. А. 221
Бѣляевъ И. В. 236
Бѣляевъ И. Е. 137
Бѣлявскій Е. В. 239
Бялый Фр. Март. 187
Бяшковъ В. М. 76, 78
Бялковскій Ан. Сигиз. 177

В.

Ваврaвскій Ал. Ир. 24, 30, 52
Васильева В. В. 148
Вакаръ П. Ал. 75, 225
Васильевъ П. В. 40, 113
Васильевъ Ѳед. Вас. 41, 43
Васильевъ Он. Вас. 210, 216
Васильевъ В. Д. 116
Васильевъ Каз. Як. 234
Васильевъ Дм. Ив. 50
Васильевъ А. В. 52, 216
Васильчиковъ Д. В. 121, 132
Васильевъ Іос., свящ. 235
Вахмистровъ И. С. 166
Васильевъ Ф. Т. 155, 171
Васильевъ П. С. 32
Васильева Ан. Мих. 91
Васильевъ Вас. Ник. 101
Варсановичъ Н. В. 107
Вансловъ Ник. Ѳед. 117
Васильева Ел. Вл. 148
Васильевъ Ан. 212
Васильевъ Ник. Дм. 220
Васильева Мар. В. 230
Васильевъ 268
Варгасова Вар. Геор. 56, 76
Василевская А. Ѳ. 56
Васильевъ Вас. Серг. 46
Васильева Н. М. 58
Варлаамъ, Іеромонахъ 68
Варпаховскій Н. В. 117
Васильевъ Пор. Мих. 142
Васильевъ Ник. Андр. 159
Ваврaвскій Вас. Алек. 173, 183
Валенковъ Т. В. 180
Васильева Над. Кон. 190, 192
Вакаръ П. Ал. 220, 228, 233
Васильченко Як. Ив. 233
Векшинъ М. В. 127
Велишовъ Ст. Вас. 211, 216
Вельяминовъ-Зерновъ Ник. Е. 245
Верзиловъ А. П. 74, 155, 161, 166
Верзиловъ И. М. 187
Верзиловъ Дм. Тим. 176, 182
Верзиловъ Ѳед. Мих. 27
Верзиловъ Вас. Ив. 246
Вернеръ Юл. Сем. 67
Верховскій Вал. Мих. 156
Верховскій Пет. Пав. 29
Ветлицынъ Игн. Льв. 234
Вевернъ Ник. Вел. 172
Вепринцевъ Вас. Ив. 268
Ветлицинъ Кон. Алек. 54
Вейхельтъ Над. От. 99
Вигилянскій Ник. Пав. 174
Виноградовъ Ев. Ар. 217
Виноградовъ Аф. Ив. 239, 245
Виноградскій Ник. Ал. 58, 69
Витингъ Ѳ. Д. 185
Вишкаревъ Ал. Іос. 212
Вишкаревъ Ник. Іос. 212
Вишневскій Кон., свящ. 70, 85
Вишневскій Ал. Дм. 219, 226, 228
Вишневъ А. И., свящ. 126, 134
Вишневъ А. И. 69
Виноградовъ Мих. Вас. 88
Вишневскій К. Ал. 37
Виноградовъ Мих., свящ. 134
Вишневскій Пав. Кон. 147
Вилямовскій, ксендзъ 72, 228
Вигуро Пет. Ад. 203
Виноградовъ Вас. Ев. 235

Вишневскій Дм. Коз. 29
Вишкаревъ Мих. Ал. 38
Вислоцкій Люд. Бол. 52
Виллатенъ С. К. 58
Вислоцкій Л. Б. 121, 127
Вишневскій Ник. Θеод. 173
Вишневскій Ал. Сем. 186
Вишкаревъ Н. Г. 215
Вишкаревъ А. Г. 215
Вильбоа І. Вл. 225
Вихлюшинъ Вас. Ал. 222
Виноградовъ Алек. Вл. 255
Віолинъ Я. Аб. 67
Власовъ Ив. Е. 39
Владиміровъ Вас. Вл. 51, 96
Владиміровъ Сер. Ник. 36
Владиміровъ Мих. Льв. 150
Владимірскій Ст. А. 130
Власовъ Тим. Пр. 181
Власовъ Ник. Мар. 145
Власовъ Ал. Ник. 152
Воеводинъ В. В. 217
Воеводскій Юл. Фед. 51
Воейковъ Ник. Ор. 75, 217
Воейковъ Ор. Ник. 29, 57, 87, 95, 212
Возненко Н. П. 29, 57, 80, 87, 95
Войновъ П. Д. 255
Войничъ-Сяноженцкій Вик. Ал. 221
Волкова Вар. Пет. 129, 130
Волковъ Вл. Ал. 74, 125, 130, 137
Волковъ С. М. 187
Волковъ Ив. Ник. 198, 207
Волконскій Гр. Пет. 120, 127, 137
Волонцевичъ В. А. 172, 177
Волочковъ Вас. Пав. 220, 237
Вонлярлярская Ол. Ал. 76, 77
Вонлярлярская С. В. 215
Вонлярлярскій А. М. 87, 95
Войналовичъ Сер. Пав. 94
Вольтке М. М. С. 86
Воронцовъ Гр. Мих. 156
Воробьевъ Евг., свящ. 215, 217
Воробьевъ Пет. Ал. 140, 144, 150, 153, 154
Воронецъ Сер. Ил. 74, 155, 159, 162, 165, 168, 171
Воронецъ С. М. 185, 190, 192, 193, 195, 197
Воронецъ Ник. Мар. 183, 189
Воронинъ Θед. Вас. 56
Воронковъ Ник. Ег. 112
Воронковъ Іоаннъ, свящ. 68
Воронковъ Ст. Мих. 151
Вороновскій Ал. Мих. 75, 203, 205
Воронцовъ Вас. Ив. 134
Воронцовъ-Дашковъ Ил. Ив., гр. 79
Волочковъ А. Гр. 91
Волочковъ Ив. Гр. 36
Волочковъ Ив. Дм. 165
Ворсановичъ Ив. Тих. 193
Волкова Эм. Ал. 229
Волкова Д. И. 58
Вороновичъ Ст. Игн. 64
Воскресенскій Д. Ст. 135
Волонцевичъ Н. Д. 256
Воскресенскій Ив. Ал. 64
Волменскій Сер. Ник. 66
Вонлярлярская М. А. 83
Волонцевичъ Ал. Сем. 119
Волконскій Ив. Мар. 219
Воронцовъ Сер. Ив. 224
Вольновъ Сер. Пет. 258
Вольпе Исаакъ Мих. 98
Войцеховская Ел. Ос. 60
Вондамъ Алек. Еф. 62
Волковицкій Илья Ильдеф. 63
Воскресенскій Вас. Ив. 66
Волочковъ Ив. Ник. 69
Возновъ Ив. Ал. 82
Воронецъ Ив. Сем. 128
Воронецъ В. И. 130
Волковъ Б. А. 133
Воронковъ Ник. Ник. 46

Волковъ 136
Вознесенскій Ф. Анд. 162
Волынкинъ А. Ф. 183
Воронецъ Вас. Мар. 184
Волковъ Пант. Ив. 185
Вонсяцкій Ал. Тим. 193
Вороновскій Влад. Мих. 197
Воеводкинъ Мих. Вис. 214
Волосевичъ Ник. Ив. 225
Волощенковъ Ф. Пет. 227
Волонцевичъ Дм. Сем. 247
Вольскій Ив. Ал. 258
Волковъ Ал. Ег. 92
Врублевскій Мат. Фран. 53
Выгановскій Вац. Фед. 103
Выржиковская Ек. Іос. 207
Высоцкая Фонна Ар.-Менд. 240
Вышнековцевъ Ал. Львов. 256
Вышеславцевъ А. Л. 261
Выковскій Ник. Ал. 37
Выборный А. С. 145
Выржиковскій Ник. Лук. 198, 201
Выскребенцевъ Вал. Мит. 144
Высоцкій Ал. Ив. 235
Вырубовъ Пав. Ник. 189
Вѣнскій Іос. Пав. 47
Вѣхова Ек. Ив. 230
Вѣблый Вяч. Як. 26
Вяхиревъ С. В. 250

Г.

Галилѣевъ Ан. Фед. 46
Галлинъ Іог. Кар. 99
Гайдуковъ В. И. 139
Гайдуковъ Ив. Тим. 183
Гайчманъ Сер. Ив. 233
Гальковскій Ал. Бл. 355
Горѣловъ П. Вас. 257
Гагаринъ Н. Н. 259
Гавриловъ К. 240
Гагенъ Вл. Кар. 103
Гаккель Бор. Кар. 58, 63
Гальковскій Мих. Ив. 125, 135
Гальперинъ Ев. Іос. 30
Гальперинъ Е. О. 51
Гамбургеръ Ав. Ал. 103
Гарабурда Іос. Фр. 33
Гарцевичъ И. П. 106, 110, 116
Габихъ В. Г. 66
Гавриловъ А. Д. 103
Гаршина Н. М. 76
Гарбузовъ Л. Ф. 222
Гарбузовъ Ник. Ал. 97
Гаврюшинъ 47
Гавріила, Игуменія 68
Гавриловъ Е. Г. 122
Галѣевъ Игн. Леон. 222
Гвоздевъ Г. В. 267
Гвоздевъ В. А. 264
Георгіевскій Ив. Ив. 24
Гепнеръ Вл. Кар. 80
Герценъ Анд. Ив. 109
Гершковъ Ал. Вл. 133
Гермогеновъ Тим. Мат. 202
Гедеоновъ А. А. 213, 214
Герусъ Ал. Ив. 91
Гейслеръ Вяч. Фед. 103
Гедройцъ Мих. Мих. 132
Георгіевская Соф. Вас. 152
Герасимовъ А. Е. 213
Герасимова Ан. Ив. 231
Гедеоновъ Ник. Ал. 224
Гедеоновъ Ал. А. 73, 209, 216
Гедеоновъ Пав. Ал. 74, 208, 209, 210, 212, 215
Гейзлеръ Ив. Дан. 123
Гейшторъ Л. К. 89
Гелерманъ Геор. Каз. 158
Гензель А. Мих. 224
Георгіевскій Ник. Мат. 127, 129, 134, 138, 139
Гепнеръ Вл. Кар. 42, 81, 87
Герасимовъ Мих. Вас. 75, 248, 244, 246
Герасимовъ Ник. Вас. 75, 238
Герасимовъ Сер. Ал. 61, 152
Гернгросъ Ал. Ал. 87, 95
Гернъ Бог. Ад. 53, 83

Гернъ Ив. Ад. 173
Гертценъ Анд. Ив. 168
Георгіевскій Вик. Вас. 175
Гейнрихсонъ Р. В. 166
Германъ З. Ф. 166
Гиккель Ив. Ив. 135
Гильбертъ Пет. Ѳом. 92
Гирманъ А. М. 34, 221
Гирманъ Вл. Мих. 33, 36, 65
Гилевскій М. Ал. 224
Глаголевъ Ник. Сер. 46
Гладышевъ Вас. Каз. 184
Глинка И. В. 74, 75
Глинка Іос. Кон. 172
Глембовецкій 84
Глинка Ал. Ив. 177, 179
Глинка Г. Л. 196
Глинка 203
Глинка Леон. 51, 83
Глинка Ник. I 240, 252, 253
Глинка С. Л. 214, 215
Глинскій Ник. К. 51
Глушковъ Сер. Дм 143, 144
Глѣбова Ан. Ан. 215
Глѣбовъ Тим. Павл. 35
Глѣбовъ А. Ст. 68, 72
Глинка В. Г. 180
Глазова Вар. Ал. 231.
Глуховскій Вас. Евф. 46
Глотовъ Я. Вас. 194
Глазовъ Вас. Мих. 224
Глудинъ Ив. Ив. 233
Глушенковъ Гр. Як. 254
Гожевъ Дм. Ив. 34, 75, 186, 188, 191, 193, 196
Голенкинъ М. М. 130
Гонсеровскій Ал. Ад. 224
Головацкій Ал Ст. 228, 229
Головко-Улазовскій Ал. Сем. 46
Голосовъ Ал. Ал. 31
Гольцовъ Сем. Пет. 162, 164, 170, 171
Гончарова Ан. Аф. 170, 171
Горѣликовъ Каз. Вас. 151
Горанскій С. Я. 137
Горбатовъ А. Е. 176, 182
Гордзялковскій Ксав. Игн. 203, 204
Горовой Мих. Ив. 172, 177
Горѣленковъ Ан. Пр. 39
Горбачевъ Сем. Дем. 189
Горанскій Пет. Як. 186
Городскій Н. 158, 195, 202
Гофштетеръ Ник. Гр. 45
Горбатовъ Ал. Мих. 53
Гольдбергъ 89
Гончарова Ф. Вас. 80
Голотинъ Н. М. 111
Голотинъ И. И. 114
Горшковъ Тих Ал. 127, 136
Городскій Дм. Ден. 165
Городецкій В. А. 181
Голдовскій Ал. И. 207
Гольмъ Ев. Кар. 127
Готовцевъ М. Н. 109
Голотинъ В. Ф. 217
Горбатовъ А. С. 181
Голенкинъ Ник. Дм. 50
Голиковъ Ан. Ник. 221
Голѣевскій Ник. Кон. 60
Горанскій Петръ, свящ. 69
Головинъ Сер. Сер. 140
Гольцовъ Ив. Ал. 145, 150, 151
Гнидинъ Ив. Анд. 158
Гордовъ Ал. Лаз. 27
Голенкинъ Аф. Ив. 35
Гордзіевскій Иг. Ант. 45
Городскій Ник. Анд. 56
Гомашевичъ Сил. Сем. 76
Гончаровъ Г. К. 79
Гопфенгаузенъ Ив. Дмит. 80
Голубевъ Ал. Ив. 140
Гордѣевъ Ив. Іос. 92
Городскій Ал. Дмит. 103
Голубевъ Мих. Діон. 125
Горанскій Ив Лав. 125
Головкинъ Вик. Пет. 137
Гольмъ А. К. 138, 139

Головачевъ Сер. Ап. 141
Горениковъ Мих. Вас. 157
Гольде Ив. Хр. 224
Голубевъ Ст. Фед. 225
Гордзіевская Ад. Ант. 248
Гордѣевъ А. И. 266
Гоцевъ Ник. Мих. 267
Гофманъ Гуго Фед. 90
Гофманъ Ѳеод. Ѳеод. 157, 160, 161, 166, 170
Гофманъ Е. Н. 170
Гофштетеръ Пав. Гр. 143
Гринбергъ М. Гр. 51
Гриневичъ К. Д. 34
Грибоѣдовъ Пав. Пет., свящ. 56, 68
Грибскій Як. Гр. 80
Гринцевичъ І. 84
Граве Нат. Л. 82, 85
Грековъ А. В. 139
Гріоркевичъ Ник. Сил. 94
Грекъ 131
Гречишниковъ Як. П. 159
Григорьевъ В. И. 183, 188, 189
Григоркевичъ Ник. Ник. 200
Грачевъ Дм. Ден. 214
Грязновъ Ник. Іул. 32
Гріумфовъ Ал. Вас. 69
Гринштэйнъ Я. Мар. 76
Грибоѣдовъ Пав., свящ. 101
Григорьевъ Ал. Вас. 103
Гредіаковскій Ив. Ив. 128
Граве И. Л. 196
Гречинскій Ф. Ф. 203
Гридинъ Вик. Мих. 209
Громовъ Ник. Ал. 210
Гроссманъ Эм. Леоп. 229
Григорьевъ Геор. Сер. 240
Грищенко Г. К. 222
Громыко Вас. Игн. 224
Гришинъ Ив. Ив. 227
Григорьевъ Ник. Лук. 233
Граковъ Д. В. 202
Грузиновъ Ал. Ев. 64
Григорьевичъ-Масловскій Іос. Іос. 126
Гришина О. М. 163
Грабовскій Ф. Д. 154, 167
Громыко Фед. Абр. 157
Гринбергъ В. К. 61
Гриценкинъ В. П. 180
Грибовскій Іос. Мих. 233, 237
Грачевъ Вас. Ив. 82, 97
Грибоѣдовъ Дмит., священ. 106, 113, 114, 118
Грибоѣдовъ Пав. Мих. 34
Гридинъ Вас. Мих. 223
Григорьевъ Ал. Фил. 181
Гриневичъ Гр. Ст. 35
Гриневъ Ѳед. Вас. 100
Гринкругъ Ал. М. 39, 81
Гринцевичъ Меч. Ан. 89
Гринштейнъ Я. М. 89
Гриценкинъ Пет. Пав. 175
Громовъ Сер. Ал. 137
Громолинъ И. Н. 253
Григорьевъ Павелъ 253
Гущинъ Меф. Пав. 46
Гротто-Слѣпиковскій Ан. Каз. 32, 94
Грудзинскій Ал. Дан. 26, 85
Грѣховъ Ив. Сем. 42, 59, 89
Грюнталь Вл. Ив. 147
Гусевъ Ѳ. В. 138
Гудимъ Кон. Пав. 75, 140
Губкинъ Пав. Ал. 38, 219
Губовичъ Ек. Гр. 229
Гудковъ П. Я. 37
Гужовъ Ѳ. П. 176, 179
Гузѣевъ Сем. Вас. 261, 262
Гузѣевъ Ан. Вас. 259
Гузѣевъ Вас. Ив. 264
Гуляевъ Ник. Дм. 90
Гудковъ Сер. Ѳед. 35
Гуменскій Гав. Ив. 51
Гуревичъ Ник. Ил. 76
Гуревичъ С. Г. 76
Гумницкій Эд. Брон. 104
Гурко-Ромейко Мар. Мих. 114

Гулидовъ Г. М. 166
Гулевичъ Влад Пет. 202
Гунтаревъ Ал. Кон. 243
Гурко-Ромейко В. А. 58, 110
Гулевичъ Ал. Вас. 256
Гусаренковъ Тр. Ив. 207
Гусевъ Ник. Вас. 143
Гусевъ Гр. Дем. 257
Гуминскій Е. Б. 65
Гудковъ М. Мер. 126
Губчевскій Ал. 237

Д.

Давыдовъ Е. А. 74, 155, 162, 166
Данченко Геор Пр 82
Даниловъ Ал. Ден. 194
Дашковъ Д. Д. 65
Даровскій Ник. Ник. 131
Давыдовъ Ник. Сер. 144
Далматовъ Сер. Сем. 38
Даниловъ Анд. Евд. 46
Данилова Ел. Сер. 142
Давыдовъ Влад. Дмит. 161
Даниловъ Вас. Ив. 243
Давыдовъ Ник. Ив. 250
Даниловъ Л. Дан. 237
Дерюжинскій Ив. Ив. 101
Денисовъ А. В. 226, 229
Десюкевичъ Пав. Геор. 213
Денисовъ Ал. Вас. 236
Де-Витте Т. В. 61
Декинъ В. А. 170
Денисовъ И. В. 237
Денисовъ Ив. Ник. 248
Дементьевъ Степ. 254
Димитрій Константиновичъ, князь 79
Денисовъ Ил. Гр. 227
Державинъ Н. М. 69
Дехтеревъ Р. І. 157, 158, 170
Де-Виттъ Вл. Ал. 24
Де-Кусси І. А. 114
Декапольскій Вл. Ф. 147
Демьяновъ К. Д. 87, 100
Деви В. П. 63
Демехинъ Ѳ. И. 170
Дейчъ О. М. 89
Дембо Ев. Ис. 45
Де-Кусси З. П. 115
Дерябина Ал. Сер. 163
Діонисій, Архим. 121, 135
Джунковскій А. Ив. 223, 237
Джунковскій Вл. Ив. 108, 111
Дическулъ Д. А. 41, 46, 49, 79
Динеръ Б. 107
Длотовскій Мих. Вас. 81, 87
Дмитріевъ Ник. Ал. 104
Дмитріевъ Ал. Дм. 144
Дмитріевъ Вас. Ил. 176, 179, 180
Дмитріевъ-Мамоновъ П. А. 38
Дмитріевъ-Хаджи В. Е. 50
Дмитріевъ Андрей 249
Дмитріевъ Як. Як. 217
Дмитріевъ П. Я. 248
Дмитріевъ А. Ал. 222
Долматовъ Пав. Сем. 39
Довгялло-Хморовичъ Ан. Вит. 51
Докановъ В. Н. 182
Дорощенко Дм. Ив. 209
Долголиковъ Ив. Зах. 109
Донченковъ Сем. Вас. 207
Длотовскій Вик. Мих. 63
Дмитріевъ Ст. 254
Днѣпровскій Ив. Пав. 69
Дмитріевскій Ив. Пав. 37
Добровольскій Вл. Ник. 53, 188, 194
Доброславская М. И. 142
Долгилевъ Д. Ал. 65
Долгомостьевъ Кон. Ал. 91
Долгашевъ Ѳ. Мих. 224
Добровольскій Матв. Вас. 188, 194
Довгялло-Хморовичъ Вит. Люд. 96
Долгомостьевъ Ник. Ал. 91
Долгилевъ Ив. А. 201, 205, 208
Доброхотовъ Вик. Пет. 76
Донцовъ Н. Е. 65

Дорманъ Э. И. 89
Домбровскій Ник. Сигиз. 27
Донде Л. И. 39
Добромысловъ Серг., наб. шк. 72
Дорошенко Сер. Леонид. 46
Докальскій Ив. Ив. 49
Докучаева Ел. Мих. 71
Добромысловъ Серг. Ник. 71, 72
Дорошкевичъ Ел. Мих. 147
Добрынинъ Ник. Ив. 223
Добрынинъ Кон. Игн. 228
Доморацкій Ал. Мат. 233
Дороченковъ Вас. Іос. 251
Дорофѣевъ Влад. 253
Долгоруковъ В. А. 137, 190
Дорманъ М. А. 63
Добровольскій Ник. Вл. 255
Дороченковъ Ал. Іос. 244
Донской Вас. Ив. 101
Друтманъ Б. Х. 66
Друцкой Соколинскій Ал. Евг. 204
Драбова Над. Ив. 222
Дрейке П. О. 185, 189
Дрейеръ Г. От. 148
Дробышевскій В. И. 56
Драбовъ А. Б. 188, 194
Дроздовскій Вик. Алек. 33
Дроботъ Григ. Мих. 203
Дрелингъ Евг. Хрис. 204
Дробышевскій От. Ан. 156
Друговъ А. К. 41
Друцкой-Соколинскій Е. Е. 197, 198, 204
Друцкой-Соколинскій Ник. Ник. 75, 206
Дрызловъ Вас. Ар. 120
Дрейзинъ Г. М. 109
Дударева Тат. Сем. 53
Дубовъ Ф. М. 80
Дубсонъ Ф. А. 89
Дурлахеръ Л. Ав. 99
Душакъ Ѳ. А. 172, 182
Дубасовъ Ф. М. 51
Дубининъ Ник. Ден. 90
Дурасовъ В. И. 193
Дубинскій Ал. Гр. 60
Дудинскій Ал. Ал. 75, 220, 225,
Дудинскій Ник. Ѳед. 75, 219, 220, 225, 227, 228, 237
Душакъ Пав. Аф. 183
Душакъ Тим. Аф. 23, 75
Дурново Ал. Ив. 26
Дунаевъ В. И. 117
Дурново Ив. Ник. 75, 262, 263, 267
Душакъ В. К. 224
Дубелиръ Дм. Пет. 62, 77
Дубинскій Пет. Влад. 62
Дубовъ Н. М. 80
Дулетовъ Ник. Вас. 90
Дубовскій Серг. Ив. 116
Дудинъ Ф. І. 188
Дурновъ Влад. Влад. 233
Дубровъ Арс. Алек. 240
Дунаевъ А. А. 259
Дурново Пет. Вас. 263, 267
Дубининъ Ал. Ил. 82
Дубровскій Ф. И. 267
Душакъ Е. Ѳед. 141
Дубяго Мод. Пет. 236
Дьяконовъ Вл., свящ. 27
Дьяконовъ В. Е. 98
Дѣдушкинъ Сер. Ив. 47, 48, 160
Дѣвкинъ И. В. 80
Дѣвкинъ М. А. 136, 138
Дюрсенъ Алек. Анд. 86
Дюпюи Евг. Вас. 137

Е.

Евстафьевъ Вик. Ил. 264
Евневичъ Дмит. Пет. 50, 55, 96
Евреиновъ Ал. Ник. 45
Евреинова М. Н. 240
Евстафьевъ Кир. Арх. 234
Евсеенковъ Я. А. 204
Евневичъ Ник. Пет. 55
Евфросинъ, Іеромонахъ, 68

Егоровъ Влад. Пав. 29, 42, 81
Егоровъ Н. И 30
Егоровъ Пав Ив. 81
Егоровъ Мак. 254
Егоровъ Прокофій 254
Егоровъ Гр. Ник. 25, 69, 102
Егоровъ Ник. Фр. 65
Егоровъ 204
Егоровъ Ив. Фр. 65
Ежевскій Кон. Вик. 94, 200
Екимовъ Ив. Вас. 220
Елисѣевъ 264
Еленева А. А. 159, 163, 170, 171
Елаховскій Вл. Вл. 34, 95
Ельцовъ Григ. Пет. 26
Елевферій, архимандритъ 69, 71
Еленевъ М. Е. 139
Елисѣевъ И. Т. 170
Ельцова С. Пет. 199
Ельчаниновъ Мих. Плат. 224
Ельчинскій И. А. 136
Елисѣевъ Фед. Мих. 156
Ельчинскій С. А. 43
Ельчаниновъ Зах. Пл. 29, 39, 45, 54, 57, 58, 74, 79, 80, 87, 94, 98, 100
Елистратовъ Вас. Дм. 222
Емельяновъ Мих. Ем. 267
Емельяновъ Пет. Кал. 240
Емельяновъ Л. Л. 188
Ендржеевскій Н. А. 248, 251
Енохинъ Ал. Ив 67
Ермолинскій Т. И. 117
Ерофѣевъ Гр. 217
Ершовъ Мих. Ив. 148
Ерыхайлова А Д. 215
Ершовъ Сер Вас 187
Ермаковъ Ив Ив. 74
Ермаковъ Ив. Ив. 145, 150
Ермаковъ Іул. Вас. 165
Ермолаевъ Ф. Т. 264
Ерыхайловъ Влад. Ив. 162
Ергольскій Бор. Ник. 184
Ермоловъ Пет. Влад. 208
Ермолаевъ Аф. 253
Есиповичъ Як. Як. 75, 92, 227
Ефимовъ Петръ, свящ. 261, 262, 264
Ефимовъ Як. Вас. 150
Ефремова О. Ив. 215
Ефимовъ П. 213
Ефимовъ Ник. Іос. 203
Ефремовъ Ег Мак. 66
Ефремовъ Иг. Вас. 226
Ефремовъ Вас. Ник. 50, 96
Ефремова М. Н. 58
Ефремовъ Геор. Ал. 38
Ефимовъ Пав. Мих. 92
Ечеистова Ол. Вас. 137
Ечеистовъ Дм. Вас. 120, 128
Ечеистовъ Ив. Ив. 54, 57
Ечеистовъ Вас. Вас. 34, 173, 175, 176, 181, 182

Ж.

Жабыко Пор. Кир. 116
Жарковскій Ник. Кон. 46
Жаворонковъ Ив. Ив 63
Ждановичъ Стан. Ос. 51
Ждановъ Ив. Дмит. 186
Ждановъ Н. А. 149
Жегочевъ Вит. Кон. 79
Желѣзовскій Пав. Ф. 104
Жегуновъ Ив. Фед. 111
Жегаловъ Н. А. 117
Жегаловъ Ник Вас. 70
Жеребцовъ Алек. Пав. 98
Желудковъ Ник. Кон. 261, 262
Жеребцова А Ник. 190, 192
Жеранскій Т. Ан. 257
Животкевичъ Пет. Як. 37
Жилина Ан. Анд. 77
Жиркевичъ А. В. 29
Жигаловъ Ал. Тим. 131
Жижко Ник. Вик. 91
Жилинскій Ал. Ал. 192
Жуковъ В. Ф. 169

Жукова Мар. Анд. 148
Жуковъ Сер. Ив. 160
Жуковскій М. И. 137
Жукъ Вл. Ис. 94
Журавлевъ И. Д. 248
Журавлевъ А. Д. 244, 254
Журавлевъ В. Сем. 249
Жуковскій Пав. Вл. 186
Жуковъ Ник. Адріан. 76
Жуковъ Арк. Кон. 190, 192
Жукъ Іос. Фран. 234

З.

Заболотскій Ал. Вас. 175
Забѣлина Мар. Ев 240
Забѣлло П. Ф. 172
Забѣлло Ст. Фр. 75, 172. 180
Загорубчукъ М. Р. 24
Заблотскій Алек. Пет. 37
Зайцевъ Вас. Вас. 64
Запутряевъ Ник. Вас. 93
Заренбинъ Як. Ник. 112
Зайковскій Мих. Варф. 122
Заболотскій Ник. Ник. 129
Загорскій 133
Засемчукъ Ад. Гер. 148
Завадскій Влад. Ануф 183
Зайцевъ Иг. Конд. 227
Завадскій Пав. Ил. 243
Зайцевъ С. А. 127, 129
Залѣсскій Мих. Бор. 184, 196, 197
Заболотскій Ник., свящ. 133
Залѣсскій Ал. Гр. 155, 170
Заболотскій П. П., свящ. 256, 259, 260, 261, 264, 265, 266
Захаревичъ Бр. Ант. 50, 96
Зайцевъ Вас. Кар. 67
Заостровскій Ал., свящ. 69, 97
Залѣсскій Вл. Вик. 127, 132, 137
Забѣлло Н. Ф. 179, 180
Занѣгинъ Я. Ѳ. 159, 166
Залѣсскій Ник. Ив. 35
Заррінъ Ал. Фед. 151
Завадскій Мих. Ал. 234
Западный В. В. 65
Засыпкинъ А. И. 257
Зарембо Ив. Ст. 35
Закревскій Вл. Ал. 37
Занковъ Сем. Гав. 112
Зайцевъ Ник. Вас. 193
Засыпкинъ И Н. 157, 171
Заболотскій Ал. Ник. 39
Захаровъ Дан. Ив. 50
Залѣсская Ж. Кар. 55
Западный Бор. Вл. 66
Заваринъ Вл. Пав. 78
Зайцевъ Лав. Гр. 80
Зайцевъ С. Е. 82
Заикинъ Гл. Аф. 91
Зайцевъ С. Тр. 83, 99
Занковъ Пет Гав. 116
Зайченковъ Мих. Вас. 116
Заіончковскій Андр. Чес. 131
Залѣсскій Ник. Ал. 214
Звѣревъ Илья Ник. 250
Звѣревъ Вас. Фрол. 69
Звѣревъ Влад. Вис. 82
Звѣревъ Ив. Ник. 167
Зенкевичъ М. Ѳед 35
Зеликинъ Я. М. 40, 85
Зеликинъ Г. Д. 85
Зеликинъ З. Ш. 89
Зеликинъ Мов. Б. 157
Зенченко М В. 178
Зеньковичъ Алек. Ефим. 39
Зеликина Р. М. 85
Зембицкій Дм. Вас. 91
Зебергъ Алек. Анд. 107
Зеленцевъ Вас. 149, 151
Зелькиндтъ Левъ Моис. 221
Зеленинъ Ал. Фил.
Зерновскій Ив. Пет. 129
Зенковичъ Ив. Ф. 180
Зеликинъ З. М. 89
Зезюлинскій Сер., свящ. 144, 148, 152

Зенбицкій Мих. Ник. 74, 105, 106, 110, 112, 113, 114
Зензевѣева Ев. Ал. 149
Зезюлинскій Ал. Ив. 50
Зеньковъ Т. Ив. 221
Зеленцовъ В. В. 145
Зеликинъ З. С. 81, 89
Зеликинъ Шев. М. 100
Зенькевичъ Ев. Ст. 129
Зеевальдъ Рич. Кар. 179
Зеліонко Ав. Тим. 221
Зиновьевъ Кон. Андр. 185
Зиминъ Ив. Ник. 109
Зиллеръ Берн. Карл. 50
Зимницкій П. И. 111, 119
Зимницкій Ник. Ив. 105, 112
Зевальдтъ 47, 48
Златоустовскій Ѳед. Яков. 209
Знаменскій Н. Г. 150
Знаменскій Кон. Кон. 210
Знаменскій Мих. Ал. 130
Знаменскій Ал. Ал. 187
Зотовъ Н. Н. 249
Звотинъ Ив. 46
Зонне Алек. Егор 32
Золотаревъ А. С. 242
Зоринъ Мих. Сем. 98
Зобовъ Ник. Ал. 65
Зубакинъ Ив. Вас. 90
Зуевъ Мих. Іосиф 185, 194
Зубакинъ Ал. Лавр. 255
Зуевъ Г. И. 203
Зуевъ Дмит. Петр. 63
Зуевъ Еф. Ѳед. 51
Зуевъ Н Д. 144
Зубовъ Ив. Мих. 103
Зуевъ Дмитр. Ѳеокт. 229
Зубакинъ Пет. Сер. 35
Зуевъ Ал. Ив. 207
Зубелевичъ Лев. Ант. 52
Зуевъ Ал. М. 242, 246
Зыковъ Ал. Мих. 137
Зыковъ Алекс., свящ. 214
Зыковъ Пав. Ив. 117
Зыковъ Вас., свящ. 131

И.

Ивановъ Ив. Дм. 237
Ивановъ Ник. Яков. 113
Ивановъ Минай 217
Ивановъ Зах. Ник. 131, 135, 138
Иванова Пел. Егор. 256
Иванчинъ Ник. Ник. 34, 201
Ивановъ Ан Ив. 45, 74, 217
Ивановъ Кон. Мих. 90
Ивашкевичъ А. Ив. 100
Ивановъ В. Д. 65
Ивановъ Д. М. 91
Ивановъ Кон. Дм. 37
Ивановъ Ал. Ст. 31
Иваненко Ник. Гр. 32, 41
Ивановъ Мат. Алек. 47
Ивановъ Алек. Сер. 82
Ивановъ Пав. Ив. 132
Ивановъ Вяч. Влад. 94
Ивановъ Мав. Ив. 133
Ивановъ Ник. Лав. 149
Ивановъ Мих. Ник. 153
Ивашкевичъ И. Е. 200, 206, 208
Ивашкевичъ Ф. 203
Ивановъ Ѳеод. Ив. 80
Иванова А. К. 85
Ивановъ С. И. 186, 248
Ивановъ Е. И. 259, 265
Ивановскій В. И. 203
Ивановъ Ал. Пим. 141
Ивановъ Дм. Ив. 32
Иванова С. Ан. 129, 240
Ивановъ И. П. 159
Ивашкевичъ А. Д. 202
Ивановъ Ал. 267
Ивановъ И. И. 255
Ивановъ Іос. Як. 81
Ивашкинъ Ал. Л. 144
Ивановъ Мих. Ив. 193

Ивановъ Анд. Вас., 213
Ивановъ Пет. Кар. 211
Ивановъ Як. Ив. 213
Ивановъ Ал. Вл. 51
Иванова Елиз. Степ. 57
Ивановъ Вл. Иван. 78
Ивановъ Семенъ 252
Ивановъ-Цимбаревичъ Мих. Ст. 88
Ивановъ А. Вас. 105, 110
Ивановъ Меркурій 112
Ивановъ Ст. Ал. 173
Иванова Ел. Мих. 70
Ивановъ А. К. 132
Игнатюшинъ С. И. 145
Игельстромъ Д. Г. 87, 95
Игнатенковъ Пет. Дм. 248
Игнатенко Аф. Мих 31
Игнатьевъ Алек. Иван. 32, 41, 61
Ижевскій С. П. 238
Ижевскій Кон. Пет. 268
Ивановъ Ал. Сер. 193
Ивановъ Вл. 206
Ивановъ Ал. Мих. 233
Иванютинъ Ф. Ал. 234
Ивлевъ И. Е. 237
Ивановъ Ал. Ив. 239
Ивашкинъ Ал. Леонид. 243
Ивановъ Ал. 248
Ивановъ Ф. 254
Ивановъ Егоръ Ив. 255
Ивлевъ Ив. Сем. 261
Иванова К. Л. 265
Игнатенкова Анна Сер. 202
Игнатьевъ Анд. Лог. 82
Игнатій, арх. 61, 71, 82
Изюмская К. Н. 148
Изгородинъ И. Н. 174
Избинскій 49
Израильсонъ Бен. Из. 199
Изюмскій А. Н. 140, 142, 146, 150, 153
Изгородинъ М., діаконъ 165
Измайловъ Ал. Мих. 230
Изюмскій Ник. Ник. 145, 147, 150
Ивашкевичъ Ив. Ег. 199
Изюмская О. Ник. 148, 152
Ильинъ О. 216
Ильиничъ Вониф. Венедик. 187
Ильинскій Вас. Ив. 97
Ильинъ Кон. Ив. 132
Ильинъ Вл Ил. 129, 221, 237
Иллювіева Алек. Степ. 156
Ильенковъ А. К. 209
Иларіоновъ М. 249
Ильиничъ Евг. Онуфр. 46
Ильинскій Вл. Сав. 246
Ильинъ Ник. 254
Ильинъ В. И. 221
Ильинъ Вл. Ив. 221
Ильинъ Ал. Вас. 71
Иринархъ, игуменъ 168, 170
Исаевичъ Ан. Ив. 176
Исаевъ Вик. Ар. 67
Исаевъ Пан. Ис. 52
Истбергъ Кар. Ив. 104
Исаковъ Мих. Ѳед. 259
Искуль-Фонъ-Гильденбандтъ Вар. Ив. 268
Ихаревъ Прок. Мих. 186.

І.

Іевлевъ Ив. Ег. 226
Іевлевъ Ан. Мих. 226, 229
Іенишъ Влад. Мих. 31
Іодко Іос. Вик. 256
Іорданъ Вил. Г. 123, 137
Іодко Фр. Вик. 156
Іона, іеромонахъ 68
Іогансенъ Ал. Ал. 51
Іоновъ С. Ѳ. 55, 58, 82
Іоффе 85, 89
Іодко П. В. 239

К.

Каверзневъ Ѳеод. Гр. 58, 69, 72
Казанцевъ Конст. Ив. 53
Каверзневъ В. Ник. 44, 79

Калита Ник. Павл. 76, 77, 78
Капутовскій Вас. Ман. 55
Карховъ Ал. Ив. 38
Каменномостская Г 89
Карпачевскій Ал. Вас. 149
Катичевъ Н. М. 193
Карпова В. И. 231
Кальчикъ 222
Карелинъ Ал. Георг. 60, 92
Карпачевъ Пет. Прох. 26, 81, 221, 225, 226, 228, 236, 237
Касаткинъ Вас. Тим. 90
Караваевъ Ем. Наз. 90
Карцевъ Петр. Фед. 91
Карповичъ Мат. Львов. 106
Кайлина А А. 107
Карасевъ Алек. Ал. 116
Канторъ Е. Ф. 122
Калтыринскій Ст. Еф. 122
Качевская Ан. Ив.
Кательниковъ Ал. Аб. 155, 159
Калининъ Ив. Ем. 160
Карчевскій С. Б. 171
Карховъ И. И. 194
Карпукинъ Ал. Іоан. 196
Каспаревичъ 198
Карабановъ Ал. Мих. 201
Кантоновичъ 205
Карнѣевъ Е. 213
Кашанскій Ник. Сем. 222
Карижинскій Григ. Ал. 224
Карпинскій Сер. Пет. 224
Камарницкій Ал. Ив. 230
Карѣевъ Вас. Ив. 244, 251, 254
Капранцева Зоя Вас. 248
Карповичъ Ник. Мих. 250
Казачковъ Ник. Ив. 255
Каченовскій Мих. Аф. 257
Карповъ уѣздн. врачъ 266
Карнѣева Тат. Як. 231
Карасевъ Сер. Пав. 260, 266
Карповъ Ник. Денис. 256, 259, 261
Карташевъ Вас. Иван. 155, 159, 168
Карховъ Вас. Ив. 82, 99
Карховъ Ар. И. 188
Касаткинъ Анд. Род. 217
Касаткинъ Ник. Тим. 52, 53
Катинскій Петръ Мих. 83
Качевскій Ал. Вас. 75
Качевскій Вас., свящ. 173, 177, 180, 181
Кайсаровъ Ал. Ив. 75, 184, 185, 191, 192, 196
Карнѣевъ Мих. Триф. 225
Качуринъ Ал. Ев. 220
Каміонко Игн. Дом. 65
Капутовскій І., діаконъ 30
Канопосевичъ Е. К. 58
Кардо Сысоевъ Ник. Ник. 74, 75
Каганъ В. З. 85
Кацъ Л Вл. 143, 150
Капранцевъ Г. 148
Кармановскій Д. А. 176, 182
Карабановъ Ал. Мих. 204
Капланъ Дав. Ар. 239
Кашаевъ Вас. Сер. 268
Карчевскій Ив. Кс. 101
Каченовскій Ив. Вас. 93
Капелькинъ Мих. Ив. 121
Капаневичъ Петръ Аф. 134
Канепитъ Ив. Ав. 142
Карцевъ Вас. Ив. 142
Каховскій А. В. 255, 260, 264
Карпышевъ С. Н. 65
Капутовская А. Ник. 71
Карташевъ Сер. Павл. 78, 80, 100
Капутовскій П. М. 156, 159, 163, 171
Каховскій А. Н. 33
Канделинская Ан. Ив. 230
Казаковъ Вас. Ив. 237
Каверзневъ Сер. Ив. 25
Качкинъ Ал. Дм. 66
Кавецкій П. 84
Казанцевъ Кон. Кон. 91
Кавинскій Ник. Ст. 91

Калинскій Кон. Иг. 105
Кардо-Сысоевъ Нил. Ник. 79, 121
Каминскій Ст. Вл. 258
Капустина М. А. 130
Карчевскій Сиг. Богус. 189
Каменскій Ан. Вас. 198, 207
Калино Гр. Ан. 222
Карпачевъ Ник. Пет. 225
Капшаниновъ Ив. Ив. 234
Квашнинъ-Самаринъ К. П. 66
Квасковъ Ал. А. 42, 80, 81, 92
Квасковъ Фед. Алек. 89
Квасковъ М. А. 57, 79
Квасниковъ А. А. 259
Келлеръ Ев. Ар. 59
Кенигъ Влад. Кир. 219, 227
Келлеръ Пет. Альф. 198, 206
Кенигъ М. К. 229
Кестнеръ Всев. Алек. 55, 58
Кедровъ Вас. Сем. 165
Керзновскій Ст. Ф. 45
Кенигъ Влад. Кир. 219, 227
Кишкинъ Всев. Ник. 53
Кирѣевъ Гр. Ник. 217
Кисель Вас. Прок. 104
Кириллова Ол. Мит. 59, 99
Кирштейнъ Ад. Фр. 84
Киперманъ Х. Як. 89
Кирилловичъ Петръ, свящ. 54, 71
Кизяченко Н. Г. 67
Кишкинъ Всев. Ник. 56
Кирилловская М. Анд. 181
Кибиревъ Алек. Алек. 232
Кирилловъ Гр. Ник. 253
Кирсанова Марг. Ив. 262
Кіандскій Вас. Кир. 137
Кладухинъ Зах. Зах. 158
Клитинъ Ник , свящ. 151, 152
Клитинъ Г. Ив. 36
Клитинъ А., свящ. 181, 185, 190, 194, 195, 196
Клыгинъ Ник. Ал. 51
Клонская О. Петр. 114
Клюевъ Ар. Ер. 217
Клестовъ Д. С. 156
Кленненбергъ Ев. Юл. 63
Ключаревъ Вас. Вас. 84, 240
Климовъ В. И. 203
Клюевъ Е. Е. 216
Клейненбергъ Ан. Сер. 162, 163
Клитинъ Вик. Ник. 36
Климовичъ 88
Климовъ Вас. Ѳед. 129
Клитина Марія Ив. 91
Кладухинъ Зах. Зах. 164
Кобылинскій С. В. 111
Кобылинская Мар. Егор. 178
Ковалевъ Ев. Алек. 75, 255, 264
Коврейнъ Кор. Кор. 42, 88
Козловскій Кон. Коз. 84, 93
Козлинскій Георг. Викт. 95
Козловскій Ник., свящ. 42
Кобылинъ Б. С. 58
Конокотинъ Дм., свящ. 235
Колокша В. А. 236
Кондратьевъ К. Ив. 90
Колпинскій Ив. Пав. 91
Ковалевъ Ил. Т. 98
Колечицкій Бор. Пав. 114
Корзунъ 142
Козачковъ П. В. 166
Козменковъ М. Ѳ. 186, 188, 191, 195, 196
Кочановскій С. Г. 191
Колтовская Е. В 204
Ковалевъ Н. К. 73, 120, 255, 259
Коптѣловъ Я. Ѳ. 258
Кореневъ Н. Е. 207
Коржецъ Вл. Мих. 207, 208
Корню Эм. Альфр. 54, 69
Коненко С. Е. 80, 82, 92, 97, 98
Колосовъ Алекс., свящ. 118
Колесниковъ Ив. Сем. 236, 238
Кононовъ Мих. Пет. 145, 147
Колесниковъ Вас. Ник. 120, 122, 137

Колпицынъ Ник. Ник. 239
Коребутъ-Дашкевичъ Евг. Гавр. 187
Комаревскій Т. В. 52, 189
Козачковъ Н. И. 75
Коноплянскій Юл. Юл. 25, 60
Колпинскій Ал. Геор. 55, 58, 59
Кореневскій Ив. Наз. 33
Короновскій Іос. Льв. 40
Колечицкій Бор. Пет. 116
Колумбъ Над. Вл. 262
Колтыпинъ Ив. Сер. 34, 158, 159
Кожеурова Ан. Өед. 115
Конокотинъ Петръ, свящ. 56, 70, 85
Конокотинъ Ал., свящ. 29
Кононовъ Ник. Гр. 142, 147, 153
Константиновичъ Эд. Кон. 256, 259, 260, 266
Корецкій П. А. 111
Корейшо Ал. Сер. 34
Корякинъ Пав. Пет. 239, 246
Костицынъ Ал. Вас. 42, 54, 82
Костровъ Ан. Ос. 32
Корольковъ Ан. Мих. 209
Кондратьевъ Мих. Як. 237
Колотовкинъ М. А. 126
Консовскій Д. Д. 227
Корольковъ С. П. 78
Котовъ Г. Г. 38
Котиковъ Н. С. 78, 155, 159
Кондратьевъ Ал. Дан. 32
Корольковъ Гр. Дан. 33
Ковалевскій Вал. Ев. 40, 42, 84
Конокотинъ Сер. Евг., свящ. 180
Конокотинъ Ник. Евг. 240
Корольковъ Пет. Гр. 234
Костриковъ Д. П. 222
Конокотина Мар. Ал. 130
Коротковъ Ив. Вас. 129
Колесниковъ Вас. Ник. 127
Коноваловъ Кон. Феоф. 67, 104
Кортъ Мих. Юл. 100
Котинъ Ф. Ф. 264
Кононовъ Ник. Лав. 257
Константиновъ Сем. Кон. 253
Комаровъ Пет. Ег. 249
Конокотинъ А. Вас. 244
Костылевъ Леон., свящ. 205
Ковалевъ Вас. Вас. 242
Копылова А. Н. 170
Колтыпина Мар. Сер. 163
Кононовъ М. А. 152
Козловъ Еф. Ив. 148
Константинова Ел. Вас. 141
Косолапова Кс. Вл. 59
Кононова Ан. Гр. 59, 71
Колачевскій Дм. Ан. 79
Корню Э. Альфр. 53
Ковалевскій В. З. 83
Колковскій Ал. Ив. 90
Костылевъ Ник. Кон. 36
Конвисаревъ Ник. Ив. 37
Колтикъ Дм. Дм. 37
Кортузовъ Ив. Ив. 54, 83
Козловъ Ив. Пет. 55
Кортелевъ Ан. Як. 164
Колосовъ Ал. Мат. 229
Космачевъ Ник. Дм. 229
Копытовъ Ал. Ив. 230
Колесникова Нат. Сем. 231
Кочетковъ Вас. Ив. 104
Ковалевъ Ник. Кон. 125, 133, 267
Конюшкова Ел. Ив. 162
Корольковъ Ив. Пав. 26
Кононовъ Ал. Гав. 51
Коробко Ол. Вик. 57
Корховъ М. А. 91
Концевой Д. О. 61
Козловскій Кон. Іос. 64
Колосовъ Геор. Ал. 76
Коржинъ Ив. Як. 80
Короткова П. А. 88
Кореневскій Гр. Кон. 90
Ковалгинъ Ал. Лав. 91
Колпинскій Сер. Пав. 92
Кобылинскій Сем. Вас. 108, 245
Кононовъ Сер. Петр. 149

Коробовъ Ив. Фил. 159
Коробовъ Ал. Ник. 160
Коржаковъ Ст. Ив 145
Кортелевъ Пав. Як. 181
Кованцевъ Ник. Ал. 190
Кочановская Е. Л. 194
Коробьина Ел. Пор. 221
Королевъ Ив. Д. 261
Кореневскій Сем. Наз 36
Корейво Іос Гер. Гер. 47, 49
Коровинъ Евг. Ник. 52
Коростелевъ Іос. Сем. 55
Кошкина Мар Пет. 57
Корейшо Мар Евм. 59
Константиновъ Ив. Кон. 60
Коршуновъ Мих. Мих. 63
Костылева Евг Мит. 71
Козменковъ Аф Пет. 81
Коненко С Е. 83
Корзуновъ Вас Троф. 88
Кондратовичъ Анд. Сем. 93
Кобрановъ Вик Гер. 94
Колечицкій Мих. Пав. 109
Колечицкая Н. М. 115
Коллинсъ А. Р. 117
Коренева акушерка фельдш. 122
Колесниковъ М. Ф. 136
Колесниковъ Сер. Ив. 142
Колывановъ Вяч Фед. 147
Колесниковъ Мих. Мих. 154
Ковалевъ В. П. 166
Ковалевъ Як. Григ. 174
Коморевскій Тих. Вик. 185
Ковановскій Троф. Леон 186
Козачковъ Пав. Григ. 186, 188
Колачниковъ Алек. Алек. 191
Кочановскій С. И. 196
Костроминъ К А. 203
Коржецъ С. В 207
Комаровскій Алек. Пет. 218
Кобрановъ Дмит. Дмит. 223
Козловскій Алек. Ант. 229
Колесниковъ Алек. Евс. 232
Корольковъ Ин. Алек. 233
Колесниковъ Ник. Дмит. 233
Королевъ Ром. Мак. 234
Кошкинъ Кон. Пав. 236
Колоницкій Евд Ѳом. 241
Кошанскій Ник. Сем. 241
Коптевъ Ап. Пет. 242
Ковалевъ Ник. Вас. 251
Костинъ Григ. Кон. 253
Костылевъ Пет. Алек. 254
Корхъ Мод. Ив. 258
Кондратьевъ Як. Конд. 263, 267
Крупенниковъ А. К. 138
Кремлевъ Никан., священ. 159, 162
Кравченко Ал. Вас. 165
Крастелевъ Мих. Аф 242
Крамаричъ Мар. Мар. 96
Крыловъ Пет. Вас. 123
Крашенниковъ Ник. Ив. 131
Крыловъ Кон. Ив 51, 82
Крастелевъ 223
Краевскій Мих. Ал. 197
Кричинскій Алек. Алек. 33
Красулинъ Пет. Вас. 37
Критскій Ил. Анд. 37
Крюковъ Мих. Степ. 41
Крупъ М. Л. 46
Крыловъ Мих. Вас. 51
Крюковъ Мих. Степ. 51
Крамаричъ Алек. Март. 59
Крашникъ Абель Іерм. 89
Крагжда Мар. Яков. 92
Крючекъ Мих. Іоак. 94
Крупениковъ Ег. Мих. 138
Крашенинниковъ Вен. Пав. 215
Круликовскій Ник. Ос. 216
Крастелевъ Сер. Аф. 223
Краморева Ол. Пет. 228
Крыловъ Вас Фед. 234
Краевскій Ник. Ив. 243
Краевскій Дм. Ив. 225
Краузе Мар. Ал. 60
Криницкій Кир , свящ. 202, 205
Краевскій Дм. Зах. 203

Крапухинъ Ал Ив., священ. 191, 194, 195
Крапухинъ Сем., свящ. 247, 253
Краснощековъ Г. А. 174, 175, 176, 178, 180, 182
Кругликовъ И. И 38, 225
Крапухинъ М. В, свящ. 98
Крауэль Геор. Ал. 47
Креповичъ Влад Станис. 263
Кременскій Гр Як. 106
Кроллау Ив. Ник. 209, 210, 212, 213, 214
Кроль Дав. Як. 89
Круковскій Вл. Іос. 199
Крыжановскій Геор. Мел. 53, 56
Крыловъ Вас. Ал. 25, 41, 94
Крыловъ Вас. Вас. 140
Крапухинъ К. П. 166
Краевскій А. Дм. 203
Крупинскій Сер Аф. 30
Кржижановскій Пет. Ив. 45
Крыловъ Юл. Ал. 53, 98
Краевскій Кон. Ген. 114, 115
Краковскій Аб. М 129
Крыжановскій Ал Ст. 148
Краевскій Ал. Ник. 199
Краевскій Ник. Дм. 203
Криницкій Левъ, свящ. 231
Крачковскій Ник. Ал. 234
Ксюнинъ И. И. 119
Ксюнинъ Ив. Ив. 108, 168
Курошъ Нат. Ник. 176, 182
Кулюкинъ Ив., свящ. 218
Кубышкинъ Ил Пет. 24
Кудрявцевъ Ник. Ник. 45
Куторга Вл. Ѳом. 45
Кулаковъ Ал. Ѳед. 47
Курокъ М. Л. 122
Курдюмовъ Ал. Ник. 103
Кусонскій Л. Дм. 106
Кудрявцевъ Гр. Ив 111
Куликовъ Ив. Іос. 112
Кудрявцевъ Ал. Ник. 126
Кузьминъ Кон. Ан. 179
Кублицкій М. К. 197
Кубаровскій Алек Евг. 39
Кудрявцевъ Ив. Ник. 46
Кушверъ Е. І. 46
Кухаренко Ник. Ник 46
Кухтинъ Я Е. 46
Кудровъ Серг. Дмит. 51
Курнатовскій Як. Кон. 51
Кузеневъ Кон. Вас 60
Кулагинъ Серг. Серг. 88
Купчинъ Мих. Ник. 124
Кузьменко Леонт. Конд 132
Куркинъ Алек., свящ. 133
Кулагинъ Пет. Кар. 151
Кудловскій Порф. Ѳед. 199
Куксинъ Фед Фед. 206
Кудрявцевъ Н. А. 133
Кузеневъ Вик. Ив. 228
Кудрявцевъ Еф. Ив. 248
Куренковъ Анат. Анд. 253
Кустаревъ Алек. Пав. 254
Кузменко Зин Кон. 262
Кузьминъ Филип. Пав. 266
Кутузовъ Ив., свящ. 176, 229
Кулагинъ Іаковъ, свящ. 176
Кузеневъ І. В. 184
Кузнецовъ Ив. Як. 45, 192
Кузеневъ Кон. Вас. 55, 58, 82
Кулюкинъ Сер. Льв 53, 110, 112
Куваевъ А. И. 131, 137, 143
Кузнецова Пр. Ив. 257
Кузнецовъ Ал. Ив. 37
Кулюкинъ А Л. 241
Кулагинъ Ник. Пет. 198
Кубаровскій Ал. Евг. 28, 52, 74, 76
Кубаровскій Евг. Ив. 110
Кувшинниковъ Дм. Вит 30, 38, 95, 97
Кузнецовъ Ник. Сер. 51
Кулагинъ Конст, свящ. 110
Кулагинъ Дмит, свящ. 111
Кулачковскій Ник. Вик. 93
Куликовскій П. Г. 121, 138

Кулюкинъ Вас. Өед., свящ. 71, 85
Кулюкинъ Дм. Льв. 118
Курнатовскій Я. К. 83, 85
Куригъ Ван. Кар. 57
Кутузовъ Пор. Пет. 173, 178
Купріяновъ Ал. Як. 156
Курошевъ М. С. 188, 193
Кусаковъ Ник. Ив. 105, 110
Кусаковъ Мих. Өед. 172, 173
Кутеповъ Вас. Алек. 257, 265
Куторга П. Ө. 78
Кухановъ Ал. Мих. 200, 205
Кученевъ Ип. Вл. 145
Куксинъ В. И. 212
Кулагинъ М., свящ. 176, 181
Кутузовъ Ив. Аф. 47
Кудровъ Гр. Дм. 51, 96
Кудрявцевъ А. В. 91
Кураговъ Н. Н. 64
Кьяндскій Вас., свящ. 127, 129, 130

Л.

Лабренцъ Фр. Мих. 103
Лавровская Ев. Дм. 257
Лавровскій Ник. Дм. 256
Лавриновичъ Е. Н. 50
Лавриновичъ Пет. Уст. 204
Ладыгина Над. Вас. 137
Ламыкинъ П. А. 45, 50
Лаврентьевъ Е. 116
Ланинъ П. Өед. 29, 57, 60, 81, 93, 98, 101
Ластовкинъ Ал. Ник. 212, 219
Ламыкинъ Л. П. 69
Ласкѣевъ Пав. Мих. 32
Ланинъ Ник. Пет. 79
Лавреновъ Сем. Лавр. 167
Лазаревичъ Ал. Ал. 50
Лашинъ А. Ф. 108
Лахтинъ В. Ф. 264
Лакомкинъ И. М. 242
Лавниканисъ Ив. Пет. 65
Лайкевичъ Ем. Ав. 229
Ласкинъ Вас. Ил. 228
Лазаревъ Вас. Ег. 64
Лаукманъ Я. Ан. 100
Лаврентьевъ А. Т. 188, 191
Лаговскій Ал. Мих. 66
Ланинъ Өед. Пет. 81
Лабасъ А. Т. 85
Лазаревъ Ив. Сем. 245
Ласточкинъ Иг. Ис. 66
Лавровъ Вас. Ник. 66
Ладыгинъ Сер. Мир. 140, 145
Лазаревъ Ив. Сем. 248
Лопчинскій Вл. Пр. 60
Лапсъ Вас. Ив. 66
Лапинъ Фед. Лав. 91
Лазаревъ Ник. Ник. 109
Ламыкинъ Я. В. 126
Ларчевъ Ал. Ив. 174
Ласкинъ Ив. Ив. 229
Лебедевъ А. И. 172, 181, 182
Левшинъ Ив. Пан. 161
Лейцингеръ Сер. Ан. 109
Лепешинскій Гав. Ал. 118
Легчилинъ Апол. Еф. 161
Леоновъ Ап. П. 166
Левашевъ Л. А. 103
Левинсонъ Эр. Ал. 109, 168
Лейто Кар. Ив. 114
Лесли В. П. 73, 74, 155
Лейхтъ Сем. Ан. 187
Лебедевъ Н., свящ. 205
Лебедевъ Ал. А. 27, 122
Лебедевъ Ал. Өед. 53, 56, 57
Лебедевъ Ник. Вас. 65
Левитинъ А. С. 85
Лесневскій Ст. Вик. 104
Лещукантисъ Ант. Ант. 107
Лебедевъ Пет. Мих. 113
Лебедевъ Ив. Фед. 142
Леонтьева Ю. Ал. 150
Лелюхина М. Ив. 262
Леновъ Ник. Вас. 220
Лебедевъ Аб. Мих. 221

Левитскій Кон. Ник. 232
Лесневскій М. Ф. 232
Лейтманъ Ев. Кон. 233
Левицкая Ал. Ив. 247
Лещукайтисъ А. А. 117, 118
Лебедевъ С. В. 158
Леляновъ Н. И. 196
Левинъ I. М. 44
Лебяжьевъ Дм. Ник. 247
Лебедевъ I., свящ. 254
Лелюхинъ Ал. Гр. 254
Легасовъ Лавр. Ив. 154
Лемешевскій В. А. 64
Лебедевъ М. Т. 76
Левицкая М. Г. 58
Левицкій Н. Г. 39
Лебедевъ К. И. 181
Левыкинъ В. М. 189, 193
Лебедевъ В. И. 180
Лебедевъ П. Т. 69
Лебедевъ М. Д. 103
Лебедевъ Пет. Ил. 106
Лебедевъ И. В. 54
Левинсонъ Эман. 222
Левыкинъ Як. Вон. 180
Лезинъ Н. С. 38
Лелюхинъ Ал. Геор. 75, 255, 262, 267
Лесли Мих. Ал. 172, 177, 178
Леоновъ Н. 234
Лесли Гав. Мих. 75, 184, 185
Лесли И. П. 87, 95
Лесли Ив. Ал. 110, 115, 116
Левыкинъ Ѳ. И. 166
Лизунковъ Фил. Ѳеод. 78, 82
Лисовскій Як. Кир. 187
Литке Л. Г. 137
Лидванскій И. О. 176, 181
Лиловъ Мих. Фил. 211
Лиговнинъ Ант. Вас. 263
Лидова Вал. Гр. 91
Лидовъ Фед. Фед. 67, 99
Лизунковъ Ив. Фил. 46
Либеръ Пав. Iос. 46
Лисовскій I. Ф. 167
Лидовъ Мих. Пар. 91
Листвинъ И. П. 98
Лисовскій Люц. Iос. 147, 148
Лихотинскій Ник. Вл. 178
Лихачевъ Евг. Ник. 242, 253
Лохтинъ Т. П. 266
Лофицкій I. Ф. 233
Лотовъ Вас. Анд. 247
Локтинъ Лук. Ник. 65
Ловцевъ Ив. Ѳед. 129, 139
Ловенецкій Ан. Каз. 86
Лотовъ В. Н. 244, 251
Лобановъ-Ростовскій 140
Ловейко И. И. 122
Ловейко Вл. Ник. 28, 74, 166, 170
Ломоносовъ Г. Г. 29
Ломоносовъ И. Г. 73, 75
Лосева Ев. Вас. 230
Лосевъ Ив. Хар. 230
Лобачевская А. Н. 240
Ловейко Софія Ник. 156
Луновъ П. И. 149
Лучкинъ Пав. Ник. 193
Лукьяновъ Сер. Лук. 80
Лукьяновъ Ник. Ис. 130
Лутонинъ Ив. Ив. 239
Луговой Ѳед. Еф. 159
Лупицкій Я. К. 231
Луговой Ив. Ев. 164, 171
Лунцъ Сам. Эйз. 107
Лущинская Люб. Ал. 177, 178,
Лукинъ Пав. Мих. 40, 96
Лункинъ Вас. Вас. 159, 160, 170
Лункинъ Ив. Ив. 159
Лукашевичъ Сев. Кон. 193
Лукашевъ Гр. Ив. 222
Лыкошинъ Гр. Леон. 73, 120
Лызловъ Ан. Сем. 70
Лызловъ Вас. Сем. 134
Лыкошинъ Мих. Ник. 176, 179, 180
Лычковскій Ев. Еф. 128
Лыщинскій Ев. Фер. 25
Лызловъ Д. С. 221

Лызловъ С. Н. 223
Лызловъ И. П. 258
Львовъ И. В. 142
Львовъ А. В. 247, 248
Львовъ Өед. Пет. 106
Львовъ Пав. Ник. 92, 123
Львовъ Пет. Ив. 125
Львовъ Ал. Дм. 80
Лѣшковъ Н. М. 65
Лѣновъ Ник. Вас. 225
Лютовъ П. В. 124
Лютовъ Сер. Ив. 160
Лютыкъ Ип. Анз. 40, 43, 61
Любимовъ Пав. Петр. 42, 56, 72, 82, 84
Любутовъ Вас. Як. 239
Любутовъ Як. Еф. 247
Лютовъ К. И. 137
Лютовъ Ник. Мих. 137
Любимскій В. М. 35
Лютовъ В. В. 138
Любомірскій Ник. Ал. 130, 136
Лютынскій Бал. Сем. 154
Ляхницкая М. А. 58
Ляховъ Ник. Мат. 214
Ляшкевичъ А. И. 75, 177, 179, 182
Ляшкевичъ Ал. Вас. 223
Лягинъ Ег. Ег. 205, 207
Ляшкевичъ И. П. 221
Ляшкевичъ Ал. Ден. 158, 160
Ляшкевичъ Пав. Ден. 33
Ляшкевичъ В. А. 97
Ляшкевичъ Сер. Пав. 125, 138
Ляпинъ Кон. Ник. 230
Ляшковъ Мих. Гр. 211
Львовичъ Иг. Вас. 216

М.

Майзель Ал. Абр. 88, 100
Максимовъ Вас. Вас. 38
Мазинъ Вас. Мих. 230, 235, 236
Маевскій Пав. Ив. 239, 244
Малюкевичъ Іос. Фр. 94, 200
Малышкина Ольга Прох. 129, 139
Малыгинъ Ал. Пл. 134, 137
Мальчевскій Е. И. 63
Малаховскій Эм. М. 89
Малеваная Е. А. 84
Манцевичъ Каз. Бол. 50
Манюковъ Мих. Сем. 124, 136
Максимовъ Өед. 151
Мартыновъ Г. Вл. 109
Малкинъ Лев. Павл. 33
Матвѣевъ Сем. Ант. 39
Мачульскій С. К. 39
Мацилевичъ Эд. Эдуар. 45
Марченко Сер. Сер. 46
Марковъ Пет. Вас. 50, 79
Максимовъ Дм. Мак. 60
Масюковъ Гр. Пет. 159
Максимовъ Н. М. 166, 171
Манчтетъ Пав. Пет. 190, 192
Макалинскій Ник. Өед. 209
Маковскій Влад. Ал. 78
Марголина С. Е. 85
Малкина Ида Раф. 89
Мальковскій Ник. Пет. 105, 110
Малкинъ Сам. Л. 107
Мацнова Ел. Ив. 107
Масинъ П. Ад. 110
Марковъ Ал. Пет. 111
Мацковъ М. Ө. 111
Малкинъ Сам. Львов. 117
Макаревскій І., свящ. 118
Малинина Анна Сп. 129
Марковъ Геор. Вас. 133
Маранцманъ Як. Вен. 137
Мальчевскій Ал. Вас. 141
Маковецкій С. Е. 227
Марковъ Ал. Мар. 245
Манучаровъ Ал. А. 255
Макаровъ Куз. Мак. 258
Масловъ Т. И. 23, 25, 36
Манчтетъ А. П. 109, 208, 212

Маргойтъ Вл. Вас. 110, 112, 114
Маргойтъ Ал Вас. 106, 116
Марковъ Мих., свящ. 133
Марковъ Н С, свящ 61, 70
Макалинскій Ф. Ф. 94
Маршакъ Г. М. 156, 163
Марковъ Ал Пет. 34, 108, 110
Матюшкина П. И 162, 170
Маргисъ Т. Н. 191, 192
Маркевичъ Ал. Еф. 129
Масальская М. Ѳ. 170
Матвѣевъ Сем. Сем. 257
Мачульскій Пет. Ал 217
Машкевичъ С А. 30, 36
Масинъ 34, 108
Масленниковъ Ив. Ив. 169
Макаревскій А. В. 107
Манюковъ Ник. Мих. 127
Малафѣевъ Ал. Мих. 264
Маковецкій Н. В. 63
Масленниковъ В. И. 170
Макаровъ Е А. 65
Максимовъ Вл. Ал 182
Маркеловъ 105, 106, 108, 111
Матвѣевъ А А. 167
Матюшенковъ Н. П. 64
Матіясевичъ Мих. Ст. 65
Матюшенковъ П. Пор. 65
Масловъ П. П 136
Малкинъ Т. Е. 80
Марковъ Ал. Ив. 25
Маслова Вѣр. Ник 88
Марковъ Ал. П. 106
Маргоринъ Мих. Пет. 131
Марковъ Ѳ, свящ, 176, 178, 181
Масютинъ Ив. Фед. 142, 143
Максимовъ Ив. Ег. 148
Масленниковъ Гр. Ив. 186
Масловъ А. И. 188
Макаровъ Фед Ст. 193
Матвѣевъ Вас. Евг. 194
Макалинскій Алек. Фед. 209
Мацѣша Алек. Фран. 210
Марковъ Евг., свящ. 214
Матренинъ А. А. 225
Матренинъ Мат Пав. 226
Мавринъ Алек. Вас. 232
Марковъ Вал. Арк. 233
Малюжинецъ Нат. Ив. 86
Мальковскій Пет. Ив. 112
Мартыновскій Вас. Ил. 186
Мальцевъ Ал. Ив. 206
Майровъ Сергѣй, свящ. 152
Мазовъ Як. Еф 183
Макаровъ А, свящ. 195
Мамоновъ Ег. Пет. 213
Максимова Нат. Ил. 231
Масюковъ Ѳед. Ив. 262
Манько Ник Яков. 243
Матвѣевъ Мих. 254
Масюковъ Ос. Ив. 262
Мануиловъ Ник. Аким. 266
Мальчевскій Ник. Вас. 37
Медвѣдкова А. М 192
Медвѣдковъ К. А. 28, 35
Мертенсъ К., пасторъ 54, 56, 72, 84
Мертенсъ А. О 84
Меёровичъ Б. И. 85
Мещериновъ Ал Мат. 148
Медвѣдковъ Кон. Ник. 24
Медвѣдковъ Ник. Ник. 118
Медвѣдковъ Мих. Мих. 175
Медвѣдковъ Ал Ник. 239
Медвѣдковъ Мих., свящ. 117, 202, 204, 205
Мейеръ Як. Христ. 54, 82
Мертенсъ К., пасторъ 58
Медвѣдковъ Ин. Афр. 115
Медвѣдевъ Д Е 166
Медвѣдковъ Ив Анд. 187
Медвѣдковъ Ив. Ник. 232
Мезенцевъ Л. С. 264
Мезенцевъ Влад. Пет. 267
Мельниковъ И. И. 121
Медвѣдевъ З. М. 61
Медекша Мар. Ив. 192

Меньшиковъ П. И. 50
Мельниковъ Мих. Ал. 29
Мерзляковъ Пет. Андр. 50
Мертенсъ Мих. Ник. 83, 87, 95
Мещерскій Ал. Ник. 244
Медвѣдковъ Ив. Ром. 55
Меркуловъ Ѳед. Дан. 159, 170
Мезенцевъ Вен. Ник. 160, 166, 170
Меньшиковъ Ив. Мих. 102
Медвѣдкова П. М. 130
Мельниковъ Пет. Ник. 250
Медвѣдковъ Мит. Ан. 258
Мироновъ Ник. Гавр. 266
Михайловъ Федоръ 254
Мирмикова Любовь Алек. 247
Микѣшинъ А. А. 236
Мироновъ Я. Г. 236
Мильченковъ Терен. Алек. 234
Михайловъ Ив. Алек. 232
Михайловъ Пет. Мих. 220
Михайловъ Влад. Ник. 211
Михайлова Ан. Мих. 163, 171
Михайловъ Е С. 171
Мильковскій Сем. Льв. 153
Минкевичъ Фед. Серг. 149
Михайловъ Пет. Алек. 133
Мирамъ Евг. Карл. 107
Мирзалисъ Е. 84
Мирзалисъ Э. О. 58
Миловидовъ Ал. Гр. 59
Миткевичъ-Жолтокъ Пр. Ил. 119
Михайловъ Пет. Ил. 131
Микулинъ Пав. Ник. 74, 140, 141, 146, 149
Миклашевскій Бол. Фед. 221
Митюшинъ М. И. 259
Минаховъ Мих. Ник. 46
Минченкова Мар. Ал. 215
Миролюбовъ Вяч. Пав. 228
Милькевичъ З. М. 128, 136
Михайлова Ан. Ал. 148
Миллеръ Н. П. 187
Мичуринъ Пет. Льв. 52
Михайловъ Пав. Вас. 55, 58, 59
Михайловъ В. Е. 108, 114, 116, 119
Микучевскій Вл. Юл. 128
Микулина Мар. Ник. 148
Мильковскій Вас. Кап. 30
Мильковскій Ал. Кап. 173
Мироновъ Алек. Вл. 74, 120, 124, 138
Мироновъ Вас. Пет. 144, 147, 150, 152
Мироновъ Вл. Ал. 29
Мирамъ Вл. Кар. 90
Минкусъ И. Ф. 32
Миропольскій Ис. Ар. 89
Мильковскій Ив. Вас. 155, 159, 168
Мироновъ А. П. 178
Минченковъ С. В. 209, 215
Михайловъ Ѳ. Н. 234
Михайловъ Ар. Мих. 126
Михневичъ Ек. Вас 164, 170, 192
Михайловскій А., свящ. 30, 54, 60, 69
Мироевскій Сер. Пет. 121
Миткевичъ М. К. 158, 187
Михайловъ П. П. 75, 225
Миткевичъ-Жолтокъ Е. А. 129
Михневичъ Ан. Мих. 93
Михайловъ Сер. Ал. 192
Микѣшинъ Т. И. 222
Миткевичъ-Жолтокъ А. А. 119, 137
Михайловъ Н. Д, 94
Митенковъ С. А. 142, 148, 152
Младовъ Ник. Вас. 46
Младовъ Пав. Вас. 113
Младова Вѣра Алек. 156
Младовъ Пав. Вас., свящ. 114, 118
Молчановъ Коз. Сер. 117
Москвичевъ И. Е. 166
Московскій Матв. Ал. 81, 93
Мойгисъ И. 84

Морозовъ Пет. Ив. 142
Мозоновъ Лук. Пан. 93
Морозовъ Нилъ Ив. 242
Можайская Ев. Мак. 56, 57
Мойгисъ Ив. Фад. 50
Молоденниковъ П. Ѳ. 165
Молчановъ Сем Ос. 266
Молчановъ Н. Н. 258
Молчановъ О. О. 259
Монковскій Лех. Войц 47
Морозкинъ Влад. Ник. 177, 178, 182
Москевичъ Вик Ив. 33
Мошинскій В. Вик. 78, 176, 180
Моховскій Мих. Пет. 191, 192, 196
Москвинъ Н. С. 65
Морозовъ А. И. 158
Мокеровъ Андрей 88
Можайскій Дм. Мих. 70
Можайскій Пет. Ер. 93
Морозовъ Вас. Дм 103
Могучій-Евцихевичъ Ник. Зин. 145
Монаховъ С. П 264
Моисѣевъ Я П. 234
Моисѣевъ Пет Пет. 227
Молчановъ Ал Коз. 147
Можайскій Дм Мих. 55
Морель А. З 54
Московскій Илья Фед 46
Молчановъ А К 145, 148
Монтыцкій А И 184. 190, 191
Москалевъ Ив. Пет. 226
Мухинъ Ник. Пет 229
Муратовъ Н. А 188, 190
Мурадовъ Вас. Мих. 103
Мушкетовъ В. И 55, 56, 71
Мухинъ Ѳ. И. 181
Мурашкинъ С. В 181, 182
Мурашевъ Кон. Пав 120, 132
Муромцевъ Влад. Пав. 73, 74, 78, 140, 145, 146, 150, 152
Мухинъ Ив. Ѳед. 176, 182
Мухинъ В. П. 229
Мушицъ Ник Ив. 41
Мурашевъ Ал. Фед. 51
Мурзинъ Ив. Пор. 167
Мухинъ Пав. Гр. 186
Мурахъ Ал. Вил. 216
Мычко-Мегринъ А. Ѳ. 256
Мышляевъ Мих. 211
Мышковскій Вл. Пав. 222
Мышляева Зин. Мих. 215
Мысяковская Ван. Ив. 222
Мясоѣдовъ Мих. 201, 205
Мясоѣдова Юл. Вас. 57
Мясоѣдовъ Н. Н. 227, 233

Н.

Навалихинъ К. Г. 93
Наградовъ Ив. Ив. 53
Назаровъ Гр. Назар. 214, 215
Назаревскій Вас. Ал. 141, 143
Назаревскій Мих. Петр. 31
Надеждина Соф. Ѳед. 262
Нахимовъ Ник. Ник. 238, 239, 243, 246
Назинъ Вас. Ѳед. 36
Назаровъ Ник. Вл. 46
Назинъ Вл Сем. 236
Назаревскій Илья Вас. 253
Назаревскій Ив. Ос 254
Назаревскій Кон. Алек. 163
Нарановичъ Ал. Іос. 94, 175
Насѣдкинъ Алекс., свящ. 180
Нарецъ Кар. Март. 45
Назинъ Петръ Ѳед. 35
Нандельштедтъ Г. Ал. 197
Назаревскій Николай, свящ. 250
Наумовъ Ив. Ник. 234
Нарбутъ Ал. Ив. 109
Найденова Мар Ал. 231
Некрасовъ Евг., свящ. 59, 69
Невѣровичъ Мих. Мат. 225
Недорубковъ И. П. 65
Недосѣкинъ Іоаннъ, свящ. 235

Нелидовъ Ю. А. 73
Неклепаевъ Іоаннъ, свящ. 235
Неклюдовъ Мит. Ник. 140, 152
Неклюдовъ А. Ив. 69
Некрасовъ Мих., свящ. 218
Нелидовъ С. В. 105, 110
Неудачинъ Ал. Ив. 36
Незлобинъ Ал. Ив. 39
Небольсинъ Мих. Фед. 66
Нестеровъ И. И. 83
Несторукъ Гр. Вас. 104
Нелидова Анна Дмит. 113
Немиловъ Влад. Ал. 135
Нелидовъ Ив. Вл. 75, 208, 210, 215, 218
Нелидовъ Вас. Вл. 75, 208, 210, 213, 216
Нероновъ Мих. Ив. 134, 136, 138
Нероновъ Н. С. 136, 137
Недачинъ Іоан. Ал. 90
Некрасовъ П. И. 83
Нестеровъ М. И. 191, 193
Нелюбовичъ Вл. Ос. 51, 83
Некрасовъ Ив. Пет. 45
Недосѣкинъ Вас., свящ. 169
Неклепаевъ Вас. свящ. 165
Непокойчицкій Кон. Ант. 184
Небельскій Стан. Степ. 232
Нечаевъ Тим. Сер. 254
Некрасовъ Мих. Ник. 222
Недачинъ Петръ Ив. 239
Нестеровскій Еп. Гр. 69
Нечаевъ П. П. 65, 66
Непокойчицкій Іос. Люд. 94
Нелидовъ Ев. Вл. 116
Неслеръ Евг Алек. 131
Невѣровичъ Ев. Ос. 173
Непокойчицкій Бр. Ав. 220
Нестеровъ Мих. Гр. 220
Никифоровъ Ив. 217, 254
Нилендеръ От. Ав. 228, 229, 235, 237, 238
Николаевъ Ник. Гр. 236
Никодимъ, игуменъ 261
Никифоровъ М. А. 255, 266
Никитинъ К. Т. 179
Никитинъ Анд. 254
Ниполь Лид. Ив. 192
Никановичъ Иг. Ант. 187
Никитинъ Геор. Арс. 186
Николаева Анна Фед. 174
Никифоровъ А. П. 166
Никитинъ Мих. 125
Никитинъ А. Е. 30
Никифоровъ Вал. Ал. 28
Никифоровъ Ал. Ал. 220. 225
Никифоровъ Гр. 206
Никульцева А. А. 58, 83, 99
Никифоровъ Кон. Пет. 33
Никитинъ Вас. Ал. 29
Николаевъ Сем. Ѳед. 35
Никольскій Мих. Пав. 55, 82
Николаевъ Ник. Алек. 30
Николаевъ П. И. 226
Николаевъ Н. 238
Николаевъ Ѳед. Гав. 56
Нилендеръ А. Эд. 140, 145, 154
Ниговъ В. Ал. 109, 212
Никифоровъ Мих. Мат. 107
Никульцевъ П. Ф. 146, 148
Никифоръ, архим. 151
Никифоровъ Ѳ. Ю. 257
Никифоровъ П. А. 256, 260
Николаевъ Серг. Ник. 45
Никольскій Алекс., свящ. 70, 71, 72, 85
Николаевъ Ан. Ал. 91, 92
Никитинъ Ив. Ник. 239
Носовъ Б. А. 157
Новиковъ Мих. Ег. 107
Новиковъ Гавр. Спир. 191, 192, 196
Новицкій Викт. Стан. 171
Ноздринъ Д. Еф. 39
Насоновскій Сер. Ник. 54
Новицкій Пав. Ал. 115

Носоренковъ Як Пет. 268
Ноздровскій Ив Мих. 23
Новиковъ Ал. С. 90
Новиковъ Вас. Ив. 144
Новиковъ Ал Вас. 217
Нурокъ Мих. Леопольд. 130
Нѣмчиновъ В. Г 259
Нѣмченковъ А. М. 213

О.

Обновленскій Ал. Ев. 147
Оболенскій Ник Пав 53
Образцовъ, подполк 146
Облауховъ Ал. Вас. 222
Овсянниковъ Ал. Дм. 96
Овечниковъ Вас. Вас 124, 138
Овсянниковъ Я. В. 263
Оглоблина Над. Мат. 71
Оглоблинъ Пав , свящ. 202
Оглоблинъ Іоаннъ, свящ 249
Огонь-Догановскій Ник. Сер 74, 105, 112, 113
Огонь-Догановскій В. С. 105, 110, 115
Огонь-Догановскій М. Ал. 209
Огеймъ И. А. 84
Одинцовъ В. Н. 125
Одоевскій, свящ. 149
Озмидовъ Вл Лук. 40, 41, 42, 61, 76, 77
Озолинъ Ген Ив. 241
Озерова Вал. Ив. 92
Окуличъ Б. Ст. 224
Окуневъ Т П 90
Окуневъ Вон. Ар. 104
Окулинъ Вл. Ст. 232
Олицкій Кон Пет. 92
Ольгская Анна Георг. 137
Окуловъ Н. А. 177
Ольховскій Іоан., свящ. 59, 79, 99
Ольховская Сер. Гер 262
Олифанъ Ив. Ив. 111
Оношко Іос. Юл. 28
Онисимовъ Вас. Ст. 260
Опочининъ Н. Ник. 75, 184, 191
Орлова Ал. Вл. 71
Орловъ Ник. Пав. 225
Орловъ Сем. Дмит. 253
Орловъ Сер. Пав. 224
Орловъ Мих. Дмит. 223
Орловская Софья Кирил 190
Орловъ Кузьма Яков. 187
Орлова Алек. Алек. 129
Орловъ Аф. Ив. 39
Орловъ Мих. Мат 185, 189
Орловъ И. И 259, 260, 262, 265
Орлова Ан. Ив. 58
Орловъ Сер. А. 158
Орловъ Мих. Як. 109
Орловъ Ив. Сер. 202, 205, 207
Орловъ В Г. 99
Орловъ Вл. Ник. 65
Орловъ Дм Вас. 106
Орловскій Петръ Іос. 242
Орловскій Мих. Мих. 107
Орре Ив. Ив 161
Осташевъ Мих. Ив. 33
Осиповъ Ив. Род. 178
Осиповъ Петръ Алек. 46
Осипенковъ Г. И. 183
Осиповъ 156
Осипова Вар. Пет. 107, 117
Осоко Вл Ал. 32, 123
Осиповъ Фил. 206

П.

Павликовскій Ф. М. 187
Павликовскій В. С. 34, 95, 96
Павлова А В 57
Павловичъ П. А. 100
Павлиновъ Вл. Пет. 126
Павчинскій Алек Мих 63
Павленко Мих. Алек. 65
Павловъ Ив. Іак. 35
Павловскій С. С. 79

Пальцевичъ Вас Ник. 35
Паскуцкая Вѣра Ал. 229
Пашинъ Ник Ив. 175
Пашинъ П Д. 176
Пашинъ Мих. Ив 47
Пастуховъ Андр. Егор. 218
Пашинъ Іак., свящ. 231
Пашинъ Як. Пет. 106
Пянковъ Вас. Вас. 128
Патудинъ М. Н. 62
Панцыревъ Вас. Кл 220
Павлушкинъ Вас. Ив. 90
Паюръ Ал Ник. 91
Павлинскій Ал. Ник. 131
Павловъ Г. П. 60, 70, 95
Падалицынъ Ив. Ев. 56, 82
Павловская А. А. 178, 182
Пахилко Ив. Сер. 155, 159
Панкова Е. Н. 229
Папченковъ И. И. 217
Панинъ Леон. Ник. 236
Пацевичъ І. С. 103
Пашинъ А. П. 165
Паухлѣбъ Ос. Ос. 167
Павловъ Г. Ѳ. 78
Пашина Г. В 91
Павловъ И. Ф. 180
Пастуховъ М Р. 181
Павловъ Сер. Ив. 247
Паукшта Эмил., ксендзъ 72
Пакалнъ Юлій-Андрей Пет 92
Пашкангъ Юлій Руд. 104
Пастухова Пав. Пет. 149
Пастуховъ Дмит. Пет. 154
Павлюковъ Глѣбъ Яков. 155
Павлюковичъ Пет. Пав. 157
Павлюхинъ Вас. Сильв. 160
Пантелѣевъ Ив. Іак. 161
Патринъ Ив. Ник. 194
Павловъ Кор. Пав. 222
Паганкинъ Алек Ив. 250
Павловъ Алек. Аким. 258
Паньковъ Г. И 264
Пантелѣевъ Вас. Ал. 268
Петровъ Л. А. 241
Петрушинъ И. И. 170
Петрова О. Д. 142
Петровскій Ив. Мих 38
Петровъ Пет. Ив. 39
Петровъ Коз. Пет. 151
Петровскій Ив. Бор., свящ. 236
Петровъ Пет. Мак. 55
Петровъ Ал. Мат. 43, 94, 95, 96
Петровъ Вас. Андр. 23, 29, 42, 60, 77
Петровъ Ѳед. Пет. 26
Перцева Над. Павл. 57
Печке 84
Печеринъ О. С. 203
Перебякинъ Вас. Мих. 217
Першинъ Ан. Пет. 240
Петровичъ Ник. Григ. 233
Петровскій Вас. Дмит. 255
Петрова Ф. Ф. 240
Петрова М. А. 266
Петровъ Мат. Пет. 268
Петровъ В. П. 232
Петропавловскій Н., свящ. 163, 169, 171
Печковскій Геор. Вас. 197, 204
Петрикасъ Ан Ст. 128
Печковскій Юр. Вас. 75, 207
Пенезева Е. А. 137
Певзнеръ М. А. 89
Петровъ Е. П. 173, 179
Петелинъ Н А. 137
Петровъ Дмит. Фед. 224
Петровъ Вас. Ефим. 141
Пенезевъ Н. В 138
Печенкина Е. Л 122
Плетнеръ Л. И. 83
Петровъ Мих. 70
Петровъ А М 61
Перлина Ек. Алек. 57
Печенкинъ Алек. Вас 46
Петровъ Алек. Дмитр 46
Петровъ Алек. Сем. 36, 38

Печенкина Ан. Вас. 86
Петрушинъ Ал. Ник. 26
Петрушинъ Ник. Ал. 66
Петровскій Алекс. Ив. 58, 75
Пенязевъ Мих Сер. 230
Пенезевъ С. А. 138
Пивоваровъ В. И 157
Пикерчиль Ром. Ром. 32
Пименовъ Ал. Ив. 41
Пичугинъ Ник. Аф 92
Пирожковъ Мих. Вас. 108
Пивоварскій Кор. Ал. 122
Пинусъ Сони 257
Пивоваровъ В И. 170
Пивоваровъ Дм Ник. 41, 43, 61
Пичужкинъ А. Е. 129
Пищулинъ М. К. 236
Пирожкова Мар. Вас. 59
Писаревъ Сер Леон 65
Піотровскій Ад. Іос. 106
Плаксинъ Сер. Ѳед 39
Плетнеръ А. А. 83, 86
Плуманъ Э. Г. 64
Пляшкевичъ Над. Як. 165
Плѣшко О Г. 170
Пляшкевичъ Ник. Вас. 114, 115
Плаксинъ Ал. Мих. 35
Плаксинъ Вас., діаконъ 176
Плетеневъ В. Ф. 104
Плетнеръ Л И 55, 56
Пляшкевичъ Е. Е. 186
Плетниковъ Ив. Викт. 137
Плетниковъ В. В. 124, 126
Плескачевскій Ник. Вас. 204
Плохово Анд. Петр. 150
Плѣшко Род. Степ 170
Пляшкевичъ Георгій, свящ. 117
Пляшкевичъ Дм., свящ. 195
Пляшкевичъ Пет. Ал. 25
Плескачевскій В. А. 73
Плаксинъ Иванъ, діаконъ 69
Пляшкевичъ Ѳ. А., свящ. 79, 98
Плескачевскій С. Е. 105, 110
Плескачевскій Ал. Пав. 258
Пляшкевичъ Алек Вас. 125
Плавинскій Мих. Ив 144
Плаксинъ Алек. Алек 158
Плюто Ан. Клавд. 232
Пляшкевичъ Сер., діаконъ 164
Пляшкевичъ Т. И. 171
Пляшкевичъ Ник. Гр. 107
Пляшкевичъ Н Г. 117
Плескачевскій Ал. Пав. 126
Плющева А. И. 207
Плѣсневъ А Л. 66
Потемкинъ Н. Н. 172
Понасенковъ Ф. И. 180
Полубинскій Ал. Ан. 199
Полянскій Бор. Кон. 201
Подобѣдъ Ник. Ив. 184
Подберезская Дар. Ев. 129, 139
Поповъ А. И. 155 168
Поручиковъ Пет. Вас. 231
Позневъ Вл Дм. 239
Полячекъ Еф. Дм. 34
Поповъ Ник. Ник., свящ. 76, 77
Пожарницкій Иг. Ник. 80
Поповъ Ив. Гав. 266
Полчаниновъ Мих., свящ. 265
Порѣчкій Вас., свящ. 265
Побѣдинская Пав. Як. 261
Потаповъ Гр. Ал. 240
Полянскій Ник. Ст. 233
Поповъ Леонидъ Вл. 232
Полевикъ Пим. Ал. 232
Попова Е. И. 268
Потресовъ Ф. Гр. 232
Полкановъ Ник., свящ. 195
Повликовскій Ром. Мар. 187
Полуектовъ Б. Н. 28, 87
Поклевскій-Козелъ Вик. Вик. 212
Поляковъ Лав. Ник. 123
Полушкинъ Илья Епиф 142
Покровскій А. И. 29, 72
Подвицкій В. К. 27, 84
Полозовъ Дм Ник. 53, 55
Покровскій Ал. Ив. 25, 41, 53
Полчаниновъ Ник. Гр. 30

Подъяковъ Вл. Пр 37
Подземская Э. Е. 85
Полѣсскій-Щипилло Дм. Мих. 94
Подсыпкинъ Ник. Мих. 130
Поручиковъ Сем Вас. 130, 135
Поручиковъ Ив. Вас. 130
Поповъ Ал Ал. 140
Ползиковъ Пет Ал. 146
Подобѣдова Ан. Ив. 164
Полонскій Вл. Ал. 90
Полкановъ М. Е 144
Павалишинъ Д. Ѳ. 45, 75, 243, 245
Поповъ М. П. 65
Поповъ А. И., свящ. 169
Порубинъ А. Ѳ. 217
Потресовъ Сер. Пам. 227
Потемкинъ В. Н. 180
Потемкинъ Н. Н. 180
Поляковъ Лазарь Солом. 171
Поповъ А. П. 170, 171
Потапова Ек. Филип 164
Поповъ Алек. Пет. 163
Покровскій Влад. Вас. 141
Покровскій Ник. Ив 134
Подберезская И. Н. 130
Подзоловъ Влад. Степ. 112
Поклевскій-Козелъ Вик. Вик. 109
Полякъ Як. Веніам. 89
Подземскій Я. Н. 85
Поспѣлова Алек. Алек. 70
Побѣдинскій Влад. Ген 64
Поповъ Ник, протоіерей 58
Поварницына А. Я. 56
Побѣдинскій Влад. Петр. 46
Позинъ Левъ Солом. 45
Попова Евг. Ив. 40
Полуектовъ Дмит. Григ 28, 38, 45, 49, 74, 87, 95
Потаповъ Ив. 251
Повало Швыйковскій Ал. Мих. 243
Повало-Швыйковскій 177, 180, 209
Подосѣновъ Влад. Ив. 145, 148, 152, 153
Подлуцкій Ив. Ал. 88, 95, 98
Полянскій П. М 191
Полѣсскій Щипилло Ар. Мих. 126
Полиновскій Мих. Ал. 109, 110, 119
Полѣсскій-Щипилло С. М 38
Попова А. В. 71
Поплонскій Д. В. 210, 213, 217
Полозовъ Ив. Ив. 37, 225, 226
Полторацкая Ан Дм. 57
Полуектовъ Ил Гр. 38, 45, 49, 52, 73, 74, 75, 79, 86, 87, 94, 97
Пономаревъ Вас. Ив. 147, 153
Пономаревъ Ив. Ѳед. 211
Поповъ Мих. Гр. 47
Поповъ Ив Гавр. 259, 262
Полушкинъ Ив Евгр. 196
Посниковъ Пет. Ник. 120
Подобѣдъ Арк Кон, 109
Постниковъ С. С. 133
Полубинскій Ив. Ст. 34, 138
Полозовъ Ал Ал. 84, 100
Поповъ Ник. Ив 129
Постниковъ Ив Ник. 134
Поручиковъ Д. В. 223
Полуектова О П. 191, 196
Полянскій К. П. 206
Познанинъ Пет. Льв. 141
Пономаревъ Вас. Пр. 217
Попцовъ Вл. Пав. 226, 229
Поповъ Сер. Ник. 240
Преображенскій Ник. Як. 262
Прудниковъ Н. Я 166
Прохоровъ У. П 31
Прокофьевъ Гр. Ив 35
Преображенскій Сер. Кс. 56
Прокоповичъ Ан. Ал. 62
Прокушинскій Ив Ив 96
Протопоповъ Ив. Ив. 55, 94
Прохоровъ Вас Ив. 107
Прокоповичъ Дмит. Евсигн. 88
Прокопенковъ Пет. Як. 237

Прохоровъ Илья 249
Пруссова О. П. 58
Прокушинскій Арк. Ив. 86
Пронинъ Ив Ник. 117
Пряжевскій Вик. Плат. 167
Прозоркевичъ Георг. Вас. 232
Прозоркевичъ Мих. Вас. 146
Пряжевская О. П. 170
Протопоповъ Анд. Ив. 174
Прохоровъ Сер. Прох. 174
Прозоркевичъ Е. П. 231
Прайсъ А. А. 89, 93, 99
Преображенскій Ник. Ив. 141, 148
Пренъ Вл. Ал. 28
Пронинъ Б. П. 223, 225, 226
Прокулевичъ Пет. Гр. 100
Прокофьевъ Ник. Мих. 33
Прудниковъ Гр. Прок. 202, 208
Прушевскій Вл. Роб. 27, 30, 44, 84
Пряжевскій Вл. Пл. 170
Преображенскій Ал. Ив. 34
Прусаковъ Фед. Ал. 74
Псищевъ Ив. Ал. 124
Путятинъ И. Е. 186
Пустовойтовъ Як. Кон 190, 192
Пузыревъ Ив Ник 217
Пузыревскій Сер. Ал. 36
Пузенинъ Дмит Алек. 249
Пурицкій Іос Андр. 105, 106, 119
Пузыревская Ал. Ал. 57
Путято Вас Аф. 31
Путято Ал Аф. 224, 225
Пуле Ал. Людв. 210
Пухлинскій Ник. 214
Путкамеръ Фран.-Ген.-Теод. 233
Пуховскій В. В. 203
Пушкинъ Ив. Алек. 200
Путято Стеф Вас. 144
Путинцевъ Григ. Григ. 132
Пушкинъ Іос. Алек. 126
Пузыревъ Алек. Нил. 108, 111, 119
Пугѣевскій Вал. Ив. 104
Пузиновичъ Матв. Алек. 75
Пугачевскій Вал. Ив 67
Путято Дм. Аф. 144, 243
Пхаладзе Мих. Григ. 115, 118
Пшонный Георг. Андр 175, 181, 182
Пыркинъ Ив. Ив. 74, 151
Пыркинъ П. И. 183
Пѣтуховъ Ем. Ант. 137
Пѣнкинъ И. М. 214
Пятакъ Пав. Ив. 122
Пятницкій А. В. 123
Пятницкій Л. П. 66

Р.

Рабиновичъ Э. Ш. 89
Рачинскій Пет. Пет. 60, 87, 95
Рачинскій Ал. Вас. 57, 87, 95
Радковскій Пет., свящ. 147
Равицкій М. Н. 217
Радзвицкій Пет. Игн. 89
Рачитскій В. В. 33
Раевскій Ал. Ник. 142
Раткевичъ Вл. Егор. 124
Рапчинскій Плат. Ив. 38
Рачинскій Вик. Пет. 75, 209, 214, 215, 218, 219
Равинскій Ков. Ип. 75, 172
Рачинскій Б. И. 158
Раффъ С. Я. 108
Райскій П. А. 76
Ранфтъ А. Э 96
Рафаилова Ол. Ив. 231
Рачинскій Бор. Пет. 27, 36, 42, 57, 80, 81, 83, 92, 93, 97, 159
Радковская С. П. 148
Радкевичъ Сер. Дм. 63
Рамза Вл. Ал. 55, 63
Райскій Н. А. 77
Рабчинскій В. Г. 88
Ратьковъ Пет. Ан. 115

Райковъ Ил. Дм. 189
Ракобольская Вал. Аф. 57
Рафаиловъ Ив. Вас. 226
Рачинскій Пет. Пет. 60
Рачинскій Ал. Вас. 58
Равичъ Д. Г. 122
Развадовскій Дм. Ал. 131
Раффъ Н. Г. 166
Раксимовичъ Мечис. Фад. 66
Равичъ М. И. 139
Рабчинскій Алек Егор. 140
Равинская Юлія Пав. 176
Ракобольская Мар. Аф. 192
Радишевскій Сер. Степ. 232
Радугинъ Ник. Бор. 254
Ребиковъ А. Е. 181
Ребиндеръ Ал. Пав. 197
Резанцовъ Ал. Гр. 238, 252
Ревякинъ Мих. Дан. 137
Реутъ Ф. Н. 89
Ребиковъ Ив. Ал. 219
Реуттъ Кон. Мих. 103
Рейманъ Ник. Ник. 240
Реха Кар. Сем. 54, 58
Резаускій Як. Як. 46
Ржевскій Мих. Мих. 80
Ржепецкій 84
Ривкинъ А. З. 89
Ривкина Б. М. 89
Рословъ Ал. Ник. 143
Рожновъ Фил. Пор. 157
Романовъ Вас. Лук. 173
Росецкій Вл. Ант. 167
Россовскій Ал. Ал. 247
Родіоновъ Пав. Сел. 252
Розенбергъ Ник. Ал. 54, 56, 59
Розенталь Вл. Ал. 76, 79
Роммъ И. Д. 76
Розенфельдъ С. И. 89
Розенблатъ М. М. 89
Рожновъ М. А. 95
Розалинскій Роб. Як. 185, 196, 197
Розенгартъ Г. М. 89
Рогутинъ Ив. Ив. 242, 244, 246
Рогутина Ан. Ник. 252
Ровинская Ек. Ип. 59
Ровинскій Кон Ип. 75
Романовъ Вл. Ив. 161
Рождественская Лид. Ал. 111, 162, 163
Розовъ Ник Ив. 162
Розановъ Н. С. 90
Розовъ Вл. Ив. 160, 163, 171
Ромейко-Гурко Мар. Ал. 77
Роговцевъ П. К. 143
Родіоновъ Ив. Пет. 64
Розановъ Пав Вас. 108
Розовъ Дм. Ник. 54
Рожковъ В. И. 267
Рождественскій Ил. Ал. 67
Розонова С М. 154
Романенковъ И. М. 188
Романовскій Ив. Пет. 45, 69
Рожковъ Вас. 54
Родіоновъ Вас. Ив. 56
Романовскій Георг. Макс. 79
Рогожкинъ Ив. Ив. 92
Розановъ Мак., іеромонахъ 102
Роуба Алек. Осип. 124
Родіоновъ Еф. Пет. 136
Рогуба Л. Ю. 47, 48
Романенковъ Фед. Ник. 174
Романенковъ М. Е. 194
Ровинскій Ив. Мат. 203
Рокачевская Ан. Сем. 231
Рогаль-Левицкій Ив. Анд 232
Романовскій Вас. Ив. 233
Родіоновъ Сер. 254
Ромейко-Гурко Мар. Мих. 262
Родителевъ В. И. 241
Руженцевъ А. Ар. 24
Русаковъ Ив. Ив. 80, 81
Рулевъ Ал. Пав. 187
Рудковскій Р. Э. 88
Руклевскій Ив. Ив. 220, 225, 236
Рубецъ Ник. Пав. 94
Рудольфъ Ал. Пет. 172, 177, 181

Руженцевъ Ник., свящ. 130, 134
Руженцевъ И. Г. 175
Руженцевъ Ал. Гер. 35
Рукавишниковъ Ив. Ан 264
Рудневъ Вл. Вас. 53, 145
Рукавишниковъ А. Ф. 191
Рудаковъ П. С 174
Руковскій Ив. Кон. 81
Рулевъ Вас. Ник. 32
Рутковскій Вяч Ст. 66
Русановъ Ст. Ег. 31
Русецкій Ст. Ст. 158
Рудзкій Ал. Брон. 64
Рудешъ Ал. Сем. 232
Рубиновъ Фед. Дан. 124
Рудаковъ Рос. Ильичъ 104
Русаковъ В. И. 80
Рудковская А. Н. 58
Рыбниковъ Сер. Ан. 234
Рыжиковъ Ив. Петр. 80, 83, 93, 100
Рындинъ Мих. Ив. 88
Рыковъ Сер. Пет. 121
Рыковъ Ник. Ник. 233
Рыковъ Алек. Ник. 232
Рыликъ Ив. Ив. 132
Рыбикова Мар. Алек. 129
Рыковъ Илья Пет. 37
Рѣшетниковъ Аф. Вас. 234
Рѣшеткина Ан. Ив. 59
Рѣдковъ Дм. Кир. 258
Рѣдковъ Н. Н 70
Рѣдковъ Ал. Ник. 35
Рѣзниковъ Мих. Ѳед. 116
Рѣпинъ Вл. Ив. 245
Рюлинъ Алек. Мих. 249
Рябиковъ Григ. Григ. 222

С.

Савинскій Мих. Ег. 200, 205
Савиничъ Вас. Кон 94, 200, 205, 208
Савинскій Ант., свящ. 218
Савицкій Вас. Вик. 186
Садовскій Ал., діаконъ 225, 237
Самсоновъ Вл. Ал. 77
Савицкій Мих. Ст 189
Санковскій Алекс., свящ. 42, 68, 69, 70, 98
Сабурова Юлія Никол. 59
Самариновъ Ал. Ив. 176
Санковскій Іоаннъ, свящ. 141, 146, 148, 151, 152, 153
Сабельниковъ Вл. Вл. 124, 136, 138
Савинскій Конст. Георг. 45
Саргеръ Ан. Мих. 89
Сахаровъ Мих. Ив. 264, 267
Савинскій Нилъ Георг. 35
Савощенковъ З. А. 91
Самородскій Ѳ. М. 132
Савицкій 132
Саморядовъ Ал. Сер. 78
Сахновскій Гр. Ан. 167, 169
Самоволовъ Ник. Пав 65
Самецкій Сем. Ник. 58, 69
Саприновская З. П. 114
Самсоновъ М. И. 176, 181
Санковскій С. М. 56
Сапожниковъ Сер. Ник. 149, 150, 151
Сангайло Іос. Ник. 145
Савельевъ Мих. Мих. 231
Сахаровъ Кон. Ѳед. 268
Сахаровъ Ник Мих. 66
Саввинъ Сем. Як. 91
Сахаровъ, врачъ 30
Сахаровъ Ив. Вас. 39
Самецкая Ел. Юр. 59
Софроній, іеромонахъ 68
Садовскій Бор. Тим. 75
Савельевъ Вас. Степ 110, 115
Сапленковъ Вас. Карп. 117
Саврасова А. М. 122
Санковская Аг. Ив. 148
Савицкій Эд. Март. 167
Садовскій Анд. Ив. 178

Савостьянова Неон. Степ. 192
Сашинъ Ал. Пав. 193
Савченковъ Ф. 203
Сапожниковъ Мих. Ив. 228
Сапленковъ Куз. Карп. 249
Свѣшникова Софья Ник. 231
Свириденко Іос. Гав. 104
Свилле Бор. Ив. 103
Свѣшниковъ Ант. Порф. 45
Свирщевскій Ем. Іос. 91
Свѣшниковъ Гавр. Ник. 116
Свѣтухинъ Мих. Пав. 27, 79
Свирщевскій Т. А. 174
Свяцкій І. Ф. 101
Свѣшниковъ А. В. 166
Свѣтиковъ Ник. Фед. 226
Свѣшникова Е. А. 164, 170
Свѣшниковъ Дм. Ив. 155, 157, 159, 162, 171
Свѣшниковъ Ѳ И 169
Сдобыревъ Пет. Осип. 58, 130
Селянановъ Ал. Вас. 69
Семенковичъ Леон. Ад. 143
Семеновъ Филип. Семен 233
Сеньковскій В Онис., прот. 58, 68, 85
Сергіевскій Л Ев. 64
Семеновъ М. Ѳ. 240
Семеновъ Ан. 248
Сеньковскій Геор., свящ. 194
Семыкинъ Гер Андр. 249
Седленекъ Отто Як. 46
Семкинъ Зах. Гр. 190
Сергіевскій Ѳед. Ѳед. 203
Сердюкова Аг. Пет. 257
Сердюковъ Ив. Ар. 262
Сергѣевъ Василій 102
Семеновъ Іоаннъ, свящ. 195
Сеньковичъ Ник. Ег. 156
Середа-Эйзенбетъ Л. Г. 122
Серединъ Ив. Ив. 222
Семеновъ Лог. Кл. 208
Семковскій Ан. Ник. 65
Семеновъ Зах. 217
Селезневъ Дм., свящ. 118
Себастіани Лев. Кар. 224
Сердаковскій Гр. Ник. 221
Семеновъ Вяч. Ив. 124
Семевскій Евг. 147
Семеновскій Дм. Пет. 107, 117
Селезневъ Іоаннъ, свящ. 151
Селянановъ Ив Ник. 125
Сердобовъ Н. П. 66
Семичевъ Сер. Дмит. 24
Сергѣенковъ Геор. Пет. 103
Серебрякова Ек. Бор. 122
Семеновъ Мих. 125
Седлецкій Ив. Ар. 126
Селезневъ Ал. Ст., свящ. 130
Сергѣенковъ Ив. Кир. 133
Себекинъ Ник. Пет. 136
Сергѣева В. Сер. 174
Семеновъ Іак. Сер. 176
Серженко Лор Вас. 182
Себежко Ив. Ал 186
Сервіановъ Мих. Влад. 232
Семеновъ Алек. Вик 233
Селяво Меф Як 240
Сергіевскій Тим. Вас. 242
Семушкинъ Ник. 249
Серебряниковъ Ив. Ив. 252
Сергій, игуменъ 265
Семеновъ Пав. Пет. 268
Ситниковъ Ив. Ал. 169
Сизовъ Вас. Пав. 138
Силантьевъ И. О. 83
Симоновъ Т. А. 144
Сильверстовъ Ник. Сил. 45
Симъ Ал. Ал. 37
Сиверцевъ Серг. Ив. 94
Силинъ А. С. 234
Синягинъ А. Ал. 140, 142, 246, 247
Сибекинъ Н. П. 127
Сидоровъ М. Л. 117
Симоновъ Вас. Серг. 250
Сильвестровъ Мих. Сем. 260

Синявскій Петръ, свящ. 110
Синькевичъ М. І. 241
Силоновъ Ѳ Н. 183
Сильверстовъ А. Р 204
Сильницкій А., свящ. 205
Скворцовъ Ал. Ал 35
Скворцовъ В. П. 149
Скворцовъ Д П. 153
Скоробогатовъ Е. С. 176, 182
Скоробогатая Зин. Ѳед. 229
Скворцовъ Алек., свящ 265
Скальскій Ѳ. Ф 66
Сколимовская Л Людв. 59
Скржишевскій Ник. Ив. 87, 95
Скачевскій Ив. Бен. 46
Скушкисъ П. Леон. 69
Скворцова В. Н. 82
Славинъ Мих. Як 46
Случевскій В. Ф 125
Слѣдзевскій Ив. Стан. 33
Славолюбовъ Вик. Ал. 25
Слѣповронскій Пав. Ден. 199
Славянскій М. Е. 203
Славолюбовъ Ив Ал 64
Случаевъ Сем. Евд. 33
Слободчиковъ Аф. Ев. 158, 171
Слясскій Б М. 50
Смаршковъ Гав. Нил. 199, 206, 208
Смирновъ Ал. Як. 26
Смирновъ Ѳед. Сер 64
Смирновъ Вас., діак. 149, 152
Смолинъ С. Д. 206
Смольскій А А. 143, 243
Смирновъ Е М. 127, 138
Смирновъ Дан. Алек. 90
Смирнова Мар. Мих. 178
Смирновъ Вас. Сем. 106, 110
Смирновъ Вас. Алек. 145
Смирновъ Ив. Ив. 178, 182
Смирновъ Ал. Вас. 185
Смирновъ Пав. Мих. 69, 72
Смирновъ Бор. Бор. 83
Смирягинъ Илья Фед. 242
Смолянинова Юлія Алек. 164
Смолкинъ Аб. Ст. 226
Смирновъ В. И. 261, 264
Смирновъ Алек., свящ 169
Смирновъ Л К. 98
Смирновъ А П. 166
Смирягина К. Г 115
Смирягинъ П. Д. 249
Смирновъ Ер. Ф. 245
Смирновъ И. А. 267
Смирновъ Леон. Ал. 55
Смирнова Е Н. 58
Смирнова Вал Аф. 91
Смирягинъ Мих Ал. 46
Смирновъ Сер. Пет. 65
Смирновъ Ник. Фед. 70, 102
Смолянская В. М. 85
Смирновъ Фед. Арт. 141
Смирновъ Алек., свящ 164
Смрчекъ Леоп. Леоп. 240
Смрчекъ Мар Ив. 243
Смирягинъ П., священ. 247
Сноцкинъ Лев. Ѳед. 217
Снитко Кон. Іос. 37
Сныткинъ Пав. Бор. 143
Сныткинъ Мих. Бор. 258
Соловьева Ек. Мих. 162
Соколовъ Ник. Алек. 167
Соколовъ Дом. Ник. 186
Соколовъ Вал. Дм. 255
Соколовъ Сергій, свящ. 261, 265
Соленовъ Вас. Мак. 263
Соколовъ Алек. Ник., свящ. 164, 171
Солнцева Ан. Ив. 192
Соколовскій Сер. Як. 94, 224
Соловцева О. К. 71
Солдатенковъ Пав. Вас. 88
Соколовъ А. 102
Соболевъ П. И. 142, 143, 152
Соболевъ Ник. Ив. 114
Соколова А. В. 57, 83
Соколовъ П. П. 173
Соколовъ Ев. Ив. 89, 189, 256

Соколовъ И. А. 93
Соколовъ Пет. Ил. 256
Сорневъ А П. 141
Соборскій Н. Н. 183
Соколовъ Влад., свящ 151
Соколовъ Никол., свящ 56, 102
Соколовъ Вас., свящ. 71
Соколовъ Мих. Вас. 200
Соколовъ Вас. Вас. 53, 61, 88
Соколовъ Ал. Ил. 184
Соколовъ Алек. Алек. 39, 102
Соколовъ Алек. Мих 234
Соколовъ Алек., свящ. 169
Соколовъ Дмит. Алек 259, 260, 262, 266
Соколовъ Дм. Вл. 35
Соковичъ Вас. Дем. 229
Соколовъ Іоаннъ, свящ, 68, 191, 249, 253
Соколовъ Мих. Мих. 70
Соколовъ С. И. 120
Соболевъ Леон. Ник. 34
Соколовъ Геор. Фед. 46
Соколовъ Вик. Алек. 39
Соколовъ Пет. Алек. 50
Соболевскій Н. Ѳ. 58, 92
Сорина Х. Г. 85
Сорокина Ев. Вл. 129
Соколовъ Ник. Пет 135
Совѣтовъ Сер. Гр 151
Солнцева Сер. Вас. 152
Соболевъ Пав. Ил. 153
Соколенко И. М. 166
Соколовъ Ник. Мих. 174
Соколовъ И. Е , свящ. 177
Соколовъ І., свящ 195, 230
Солнцевъ Ап. Вас. 202
Соловьевъ Ник. Ал. 210
Соловьевъ, профессоръ 210
Сорокинъ Вл. Ст. 211
Соковичъ Я. Сем. 225
Соколова Зин. Пет. 229
Солнцевъ Ив. Ив. 232
Сопотовскій Ц. Сав. 241
Соколовъ, протоіерей 246
Сокольская Ал. Ив 247
Соловьевъ Пор Фед. 248
Соколовъ Ник. Мит. 260, 267
Соколовъ Сер. Анф. 261, 264
Сосновскій Люц. Мих. 268
Солнцевъ Сем. Ал. 268
Соколовъ Дмит. Кон. 94
Соколовъ Фед Вас. 198
Соколовъ И Н. 166
Соловьевъ Ив. Ив. 53
Солнцевъ К. Ив. 122, 127, 137
Солнцевъ Пав. Анд 90
Солнцевъ Ив. Анд. 187
Солнцевъ Сем., свящ. 168
Сосновскій Дем Петр. 109
Соломоникъ А. З. 89
Сорневъ Арс. Бор. 122, 138, 139
Сорокинъ Вик. Ник. 208
Сороколѣтовъ Ник. Афан. 69
Сорневъ Ѳед. Петр. 232
Сосновскій Вас Осип. 80
Сосняковъ Григ. Андр. 102
Соколовъ Д. С. 66
Соколовъ Н Н. 28, 36
Сорокко І И. 203
Соколовъ В. Абр. 115
Соколовъ Ник. Вас. 213, 222
Соркинъ Ил. Моис. 56, 69
Соколовъ Вл. Як. 56, 98
Сокольскій Дм. Мих. 129
Соколовъ С., свящ. 195, 262
Солнцевъ М. Гр. 248
Спицынъ А. И. 108, 111, 119
Спокойско-Францевичъ Н. Н. 193
Сперанская З К. 58
Спиридоновъ Н. М. 234
Спасскій Сер. Алек. 248
Спиридоновъ Ник. Алек. 233
Спиридоновъ П. А. 53, 83
Стоговъ Ник. Ал. 66
Стефановъ Пав. Сер. 91
Страховъ Ив. Сер. 128
Стародубкинъ Пар. Ив. 198

Степановъ Кон. Ив. 215
Стыпалковскій Мих. Сем. 221
Столпниковъ С. М. 39
Стальмаковъ Ал. Ал 47
Стрѣлова Клав Эдуар. 59
Страженицкій-Лаппа Ал. Ив. 112
Строгоновъ Г Вас. 123
Стульгинскій Влад. Ант 135
Станиславскій Д. В. 61, 79, 83, 89
Станкевичъ Ѳ. П. 170
Степановъ Ст. 116
Степановъ Анд. Вас. 51, 96
Стенцель І. К. 76
Строгоновъ Н. П. 90
Стемпоржецкій Г. А. 132
Степановъ Ник. Ив. 128
Степановъ Вас. Ив 55
Стунѣевъ Дм. Вл. 189, 192
Стульниковъ Г. И. 225
Строгоновъ Мих. Алек. 50
Станкевичъ М. Ник. 210
Станкевичъ Ив. Пав. 212, 217
Станкевичъ Бор. Вяч. 259, 260
Стражевъ Ник. Ив. 98
Струнинъ Ал. Мих. 163
Стыпалковскій Ив. Сем. 97
Степановъ В. В. 35
Степановъ А. А. 161, 170
Станкевичъ Г. С. 95, 100
Стебутъ Ив. Ал. 77
Стунѣевъ Ал. Вл. 33
Студитовъ П. Ѳ. 65
Станчукъ Ив. Ив. 161
Статутовъ Ал. Пет. 76
Статутовъ Всев. Пет. 46
Строевъ Пав. Ник. 46
Степанова Алек. Як. 57
Стефановскій Ан. Фран. 66
Степановъ Я. В. 83
Строгоновъ Е. В. 136, 139
Строгоновъ Ив. Вас. 136
Ступаковъ Фед. Сем. 174
Статкевичъ Ив. Пол. 193
Станкевичъ Ан. Пав. 216
Студенцовъ Сер Вас. 232
Строгоновъ Алек. Пет. 233
Ступницкій Алек. Алек. 233
Ставскій Мих. Раф. 233
Степанекъ Елена Свят. 247
Степанова М. А. 266
Судьинъ Д. В. 176
Сухоруковъ И. А. 176
Сурменевъ Викт. Георг. 183
Сущевичъ Ст. Гр. 222
Сундстремъ Г. Г. 144, 146
Сухановъ Г. С. 211
Суворова О. Н. 71
Сумовскій Ген. Ад. 51
Суковскій Мих. Іос. 126
Сусловъ Вас Ив. 112, 114
Сухининъ Вас. Андр. 188, 195
Сухотинъ Пав. Мих. 74, 154, 160, 162, 168, 170
Сухотинъ Ал. Вл. 94
Сухоплюевъ Коз. Вас. 136
Сущинскій Алекс., свящ. 148, 152
Сусскій Ив. Ст. 35
Сухорученковъ М. П. 244
Суковкинъ Ник. Іоасаф. 23, 41, 71
Сухоруковъ Ал Ѳед. 32
Сусловъ Сер. Вас. 105, 110
Сухинина Е. С. 194
Судникъ А. А. 207
Судовскій Ив. Ак. 220
Сухаревъ Дм. Вас. 62
Сухомель Левъ Ив. 233
Сумкинъ Пав. Вас. 151
Суетинъ Сер. Алек. 63
Сфурсъ-Жиркевичъ Вас. Влад. 24
Сычениковъ И. В. 116
Сырейщиковъ С. С. 228, 229
Сыродоевъ М. Н. 211, 217
Сыромятниковъ Тим. Пор. 91
Сычевъ Як. Алек. 37
Сѣницкій П. Ив. 65
Сѣряковъ Вл. П. 65
Сѣдленицкій Фел. Эм. 67

Т.

Танцовъ Алек. Зах. 74. 98, 101
Танцовъ Бор Зах 199
Тарнавскій Ник. Ив. 212
Тарнавскій Вас Ник. 218
Тарушкинъ Як. Вас 39
Тарушкинъ И. Б. 181
Таубе Соф. Ар. 178
Танскій Я. Ф. 44
Тарасевичъ А. П. 200
Татищевъ Д. Н. 140
Таракановъ И З. 81
Татарскій И. И 108, 111
Танцовъ Гр. Зах. 197
Тарбѣевъ Л. Л. 92
Татищева Вѣр. Ан. 147
Таракановъ С. 220
Тагацъ Над. Вл. 27
Таборисскій Ник. Вл. 238
Тайхертъ Люд. Хр. 64
Тараринъ Мих. Як. 28
Тарушкинъ Вас. Вас. 51
Тарушкинъ Ив. Борис. 174
Татариновъ Влад Арк. 184
Тарвацкій Мих. Ром. 233
Тверьяновичъ Ан. Цез. 101
Терезовъ Ал. Ив 208, 213, 216
Терешина Еф. А. 230
Теребенинъ Ник. Вас. 243
Теодоронскій Ал. Сер. 51
Тереховъ Г. Вл. 92
Терновскій Мих. Ал. 234
Тепинъ Мих. Пав. 213
Тепловъ Мих. Ив. 224
Терентьева Ел. Кир. 192
Тетеркинъ Ив Вас. 115,
Терентьевъ Мих. Ив. 170
Терпиловскій Ник. Кон 42, 53
Текоцкій С. Н. 40, 95
Терентьева В. Ал. 262
Терентьевъ М. М. 171
Терентьевъ Мир. Ив. 157
Текоцкій Н. С. 37, 96
Тимофеевъ А. Вик. 75
Тимофеевъ Илья 217
Тиде Кон. Авг. 80, 108, 205
Тиленъ Влад. Ѳед. 61, 81
Тимошининъ Ген. Пар. 96
Тимошекъ Мих. Род. 96, 197
Титова Матр. Ил. 257
Тихановъ Вас. Гер 142
Тихановскій Е. В 173
Тилинскій М. Ив. 105, 106
Тихоновъ Ив. Сер. 149
Тизенгаузенъ Ф. М. 32
Титовъ Пет. Гр. 53
Титовъ Мар. Пет. 88
Титовъ Пет. Леон 27
Титовъ Матв. Ант. 141
Тилинская Ек. Ив. 115
Тимофеевъ В. А. 152
Титовъ Ал. П. 155
Тимофеевъ А. 204
Тихоновъ Вас. Вас. 152
Тимофеева Ан Сем. 153
Тимоховичъ Пав. Нил. 214
Титова Ал. Пет. 215
Тихомировъ Евг. Фед. 223
Тихомировъ Ал. Гр. 232
Томашевичъ Анд. Сем 172, 177
Точицкій Ал. Іос 33, 41
Толпыго Мих Мих 38
Томошевскій Г. И 217
Токарева М. 230
Товдинъ А. С. 264
Токарева А. Д 231
Торбѣевъ А. И. 135
Токаревъ Як. Як 202
Толчинскій А. Ф. 43, 44
Томшинъ Ал. Пав 117
Торчинскій Вл. Аф. 112
Точиловскій Влад. Пав. 142
Токаревъ С. Я. 50
Троицкій Андрей, свящ 64
Транковскій Ник. Льв 106
Транковскій С. В. 112
Транковскій Вл. Ник. 114

Тредіаковскій Мих. Ив., священ. 134, 139, 159
Трофимовъ Ал. Ник. 125
Троицкій Ник. Сем. 40
Троицкій Пет. Пет. 54
Трофимовъ Ник. Сем. 93
Трояновскій К. И. 161, 171
Троицкая А. П. 71
Трембицкая Пр. Кон. 57
Травло 245
Трухановъ А. М. 264
Трусколявскій Ц. Ф. 60
Трусовъ Ник. Ар. 103
Трухановичъ-Ходановичъ Дм. Ѳед. 41, 50
Троицкій Ал. Ив. 64
Трусевичъ Лев. Яков. 121
Тумской Дм. Мих. 63
Трухачевъ Алек. Мих. 140, 142
Травкинъ Пав. Степ. 143
Трущенковъ Мат. Фед. 184, 197
Транковскій Мих. Ник. 187
Тригубовъ Ник. Фед. 211
Трунова Анас. Ник. 262
Трупкинъ Алек. Григ. 264
Турцевичъ Левъ Ант. 232
Туровцевъ Ник. Клим. 209
Тубинисъ Юрій Мих. 144
Туровниковъ Ив. Анис. 92
Турцевичъ Ант. Осип. 27, 84
Тугариновъ Алекс. Ник. 120
Тударевъ А. Ив. 225, 232
Тулубьевъ Ил. Пет. 74, 146, 150
Тупицо Ив. Ал. 125
Тударевъ Вас. Ив. 54
Тураевъ Феоф. Ал. 30, 37, 80, 95
Турсановъ Н. Г. 56
Турута Іос. Льв. 100
Туржанскій Ал. Ал. 31
Туркестановъ Ал. Геор. 176, 180
Тухачевскій Алек. Мих. 42, 57, 61, 75, 76, 77, 78, 83, 97, 155, 161, 171

Туровцевъ Ник. Клим. 209
Тубинисъ Юрій Мих. 144
Туровниковъ Ив. Анис. 92

Тышко Ив. Сем. 83, 89
Тыкоцкій Алек. Алек. 114, 115
Тышко Бол. Сем. 33
Тыкоцкая Елиз. Нил. 113
Тылло Мат. Ан. 142
Тышко Влад. Кон. 145
Тышко Рудол. Иван. 83
Тѣлеснинъ Сер. Пет. 198, 207
Тѣлеснинъ Ник. Мих. 127, 135, 136
Тѣлеснинъ Н. Алек. 197
Тѣлеснинъ Л. Ник. 75, 202
Тѣлеснина Л. А. 139
Тхорченко 230
Тюпинъ Ник. Пет. 198, 201
Тюриковъ И. П. 266
Тютькинъ Анд. Як. 46

У.

Уваровъ графъ Иг. Алек. 74, 110, 111, 113, 114
Уваровъ Ег. Алек. 105
Угрюмовъ Анд. Ал. 62
Уклонскій Николай, свящ. 151
Уклонская Вар. Вас. 262
Уклонскій Пав. Ив. 137
Уксусниковъ Дав. Ив. 206
Уклонскій Ан. Мих. 261
Улерьяновъ Дм. Ив. 193
Ульяненковъ А. И. 217
Ульяновскій Ал. Іос. 209
Умеренковъ Вяч. Фед. 102
Унтиловъ Вас. Кир. 59, 83, 99
Унтиловъ Петръ Кир. 34, 212
Унтиловъ Влад. Кир. 50
Урбановскій Ал. Ал. 88
Урусовъ Г. Д. 51
Урбанскій Мих. Ал. 106

Урусовъ Вл. Мих., кн. 23, 41, 71, 73, 74, 76, 78, 155, 162, 166, 171
Устиновъ Г. Вас. 86
Усачевъ Мих. Ив. 160
Усовъ И. И. 211
Успенскій Пет. Ив., свящ. 29
Успенскій Влад. Мих. 192
Успенскій А. Ив. 211
Успенскій Мих. Мих. 51
Устиновъ А. А. 80
Устрѣцкая Лид. Ан. 247
Уткинъ И. А. 147, 148
Ухтомскій Вл. Леон. 24
Ушаковъ Сер. Гр. 113
Ушатинскій Ал. Ал. 221

Ф.

Фаддѣевъ Ник. Ив. 166
Фалилѣевъ А. Бор. 176, 178, 182
Фанусевъ Ив. Дмитр. 161
Фабристовъ Д. Еф. 46
Фарберовъ С. А. 85
Фаренбрухъ Влад. Георг. 122
Фалилѣевъ А. В. 181
Феофановъ Вас. Ив. 240
Фере Над. Ник. 60
Федоровъ Ананій 264
Федоровъ Мих. Род. 234
Федоренко Нил. Алек. 94
Фельдманъ Г. Ф. 173, 181
Федоровичъ Иг. Леон. 47
Федоровъ Д. Р. 237
Фетцеръ Альф. Кар. 217
Фере Вас. Юльев. 23, 24, 41, 76, 77, 81, 83
Федюковъ Вас. Гед. 268
Федоровъ Сер. Анд. 258
Федоровъ Вик. Ник. 250
Федоровъ Пав. Мих. 232
Федоровъ Вл. Осип. 223
Федоровъ Исид. Куз. 198
Федоровичъ Пав. Пав. 197
Фельдманъ Ж. Ф. 182
Федунинъ Ив. Ив. 136
Федоровъ Вас. Ип. 98
Федоровъ Ник. Мих. 57
Федоровъ Пет. Фед. 33
Фивегъ Тат. Ив 91
Финогеновъ Ст. Юл. 97
Финогеновъ Ник. Іуд. 231
Филиппъ Кон. Вил. 178, 182
Физиковъ Ив. Ст 87
Фиксенъ Алек. Дмит. 161
Филимоновъ Ал. А. 75, 255, 262, 267
Филоновъ Ал. Ефим. 71
Фирлей Канарскій Ник. Вл. 109, 119, 168
Филаретовъ Ал. Ник. 70, 85
Филипповичъ Дм. Ник. 158
Фильгинъ Вл., свящ. 265
Филоновъ Н. В. 209
Филаретовъ Н. А. 58
Финогеновъ Степ. Юр. 85
Филипповъ Ив. Фил. 202
Фильгинъ Вл. Ив. 261
Филимоновъ Ал. Ал. 267
Флоровъ Вас. Мих. 204
Флоровъ Як. Ф. 26
Фонъ-Деръ-Раабъ-Тиленъ Вл. Ѳ. 30
Фокинъ М. И. 122
Фокинъ С. Н. 127, 138
Фонъ-Вильбоа Пав. Вл. 159
Фонъ-Ломанъ Ник. Ник. 172
Фонъ-Клепферъ Е. Вл. 103
Фонъ-Карфъ А. К. 84
Фомичевъ Вас. Ив. 244, 246
Фоминъ А. Д. 40, 42, 43
Фоминъ В. Н. 65
Фонъ-Вильбоа Іос. Вл. 224
Фонъ-Эрценъ-Глеронъ 62
Фонъ Вейдлихъ Ник. Эд. 209, 212
Фонштейнъ Пет. Ал. 126
Фонъ-Бадеръ, лѣсничій 48
Францкевичъ Іос. Еф. 101

Франіо Ст. Вик. 65
Фратчеръ Е. Э. 164
Фрей Вл. Вл. 126
Фридманъ А. Ю. 72, 85
Фрейдовичъ М. Л. 89
Фридрихъ Ник. Ал. 247
Фроловъ Вас. 249
Фрязиновъ Вас. Ник. 141
Функъ А. Ф. 84

Х.

Халкинъ Сер. Ал. 266
Халютинъ Пет Ник. 238, 245
Хайловъ Ник. Пав. 53
Хализовскій И. М. 262
Хайловъ 214
Халютинъ Алек. Ефим. 227
Хватовъ С. В. 161
Хвостовъ А Н. 38
Хелковская Евг. Алек. 59
Хлудовъ А 182
Хлюстинъ Ник. Дмит. 38
Хмелевская Ан. Мих. 178
Хорьковъ Вас. Ив. 131, 137
Хомяковъ Ник. Ал. 75, 77, 78, 238, 246, 253, 254
Ховесъ Ник. Мих 102
Хомутовъ В. С. 116
Хохловъ Пет. Ан. 112
Хохлова Ол. Вас. 149
Хохловъ Лаз. Андр. 160
Хомякова Мар. Ник. 246
Хорошкѣевъ В. Н. 111
Хорошкѣевъ Ив. Вас. 113
Хохловъ Ст. Ник. 257
Хросцицкій Фел. Ив. 222
Хритоненковъ Ив. Ал 217
Христиничъ А А. 146
Храповицкій Г. Сер. 263
Храповицкій Алек. Серг. 52, 75, 264, 267
Хромушинъ Ник. Алек. 24
Худолей Вас. Ал. 90

Ц.

Цапенко Ан. Ник. 57
Цвѣткова А. С. 58
Цвѣтковъ Петръ, священ. 70
Цвилинева Ел. Вик. 129
Цвѣтковъ Д. Т. 264
Цейликманъ Изр. Аб. 51
Цитовичъ Фед. Алек. 47
Цитро В. И. 51
Цыпленковъ Ник. Ст. 130
Цихоцкій Люд. Іос. 46
Цингъ Альб. Ив. 53, 99
Цызыревъ Пав. Пав. 74, 120, 129
Цызыревъ Пав. Павл. 132, 133, 138
Цызыревъ Серг. Никол. 105
Цѣлецкій В. Льв. 126
Цѣлинская Ек. Ив. 230
Цѣвловскій Анд. Анд. 232
Цявловскій Вас. Вас. 159

Ч.

Чанцовъ Василій, свящ. 128, 130, 134, 135
Чаусовъ Іоаннъ, свящ. 131, 134
Чанцовъ Ст. Ник. 242
Чанцовъ А. М. 37
Чаусовъ Вл. Мих. 227
Черновичъ Ис.-Іос. Ян 46
Чернавскій Алексѣй, свящ. 70
Черномордикъ, докторъ 79
Черномордикъ П. Г. 85
Чевскій Н. Дор 91
Черниковъ Ф. Тит. 92
Черкасовъ Ив Як. 92
Чекаников Нилъ Ал. 136
Четыркинъ Мит. Сем. 147
Черкасовъ Пет. Вл. 24
Четыркинъ Вас. Мих, 256
Черноцовъ Ал. Ал. 73, 172
Черноцовъ Мих. Сер. 75, 255
Чернышевъ Ник. Ив. 143

Чернышевъ Вл. Ст. 64
Черепнина Ел. Еф. 71
Чернышева Ол. Вас. 230
Черевинъ Л. А. 29
Черкасовъ М. А. 213
Чегодаевъ Д. А. 51, 170
Чепелкина Ек. Пав 237
Черновъ Ник. Пет. 153
Четыркинъ Іоаннъ, свящ. 102
Чернавскій Петръ 41, 61
Черниковъ А. Н. 98
Четыркинъ Н. Д. 209
Чегодаева М. Ѳ., княгиня 170
Чернавскій Ив. Анд. 108
Чеховичъ Люд. Пав. 227
Чередѣевъ Леон. Мих 90
Чепиковъ Георг. Мак. 91
Чернацкій Мих. Мих. 125
Чепиковъ Пав. Мих. 91
Черновъ Г. С. 264
Чеплевскій Мит. Петр. 100, 101
Чередѣевъ Ив. Мих. 113
Черковъ Еф Мих.159,163,168,171
Черкова Евд. Яков. 163
Черкасовъ Ив. Аф. 37
Черкасова Ал. Ев. 229
Чертковъ Андр. Пав. 223, 226
Черепнина Ал. Пет. 70
Чижовъ Ив. Ив. 51
Чикалевскій Вл. Ер. 104
Чистяковъ Мих. Ив. 115
Чистяковъ Ѳед. Ив. 69
Чистяковъ И. В. 102
Чижъ Ник. Ил. 95
Чижъ Влад. Ник. 38
Чистяковъ И. К. 166
Чижовъ Мих. Ив. 63
Чканиковъ Н. Ал. 132
Чоловская 257
Чорба Ал. Ив. 62
Чучинъ Ал. Пор. 132
Чулковъ Серг. Семен. 134
Чугуновъ Ив. Зах. 143
Чудовскій Ал. Ал. 88
Чугуновъ Сер. Степ. 145, 151
Чубаровъ Гр. Ил. 108
Чубаровъ В. И. 234
Чудовскій Вацл. Ан. 89
Чулковъ Сем., свящ. 168
Чумаковъ Н. Г. 149
Чумакова Ел. Дм. 89
Чулковъ А. Лав 65
Чупруновъ Ник. Ив. 62
Чумаковъ Ѳед. Ал. 65
Чуйкова Лид. Эд. 71
Чувашевъ Т. Еф. 226, 230

Ш.

Шашковъ Алек. Алек 40, 43
Шамовскій Пав. Ник. 40
Шавровъ Вас Ив. 91
Шарапановъ Сем. Ник 167
Шалепинъ Ал. Ар. 234
Шалдинъ Мих Ив. 251
Шахановъ 268
Шаховъ Ник. Алек. 154
Шапошниковъ Сергѣй Ник. 149
Шаконъ Ф. С. 65
Шанецкій Н. К. 64
Шафковскій Каз. Ип. 51, 84
Шапиро М. А. 89
Шанинъ Андрей, свящ. 215
Шарскій П. А. 84
Шарыгинъ Н. И. 242
Шарскій О. Ад. 84
Шаповаловъ Ив. Пет. 91
Шараповъ Гр. Ал. 253
Шамовскій Сер. Пав. 40
Шамовскій Ник. Ник. 51
Шараповъ Сер. Фед. 74
Шалдыкинъ Ив. Мих. 118
Шавель Мих. Тим. 222
Шаринъ Ник. Ив. 230
Шабашковъ Осипъ Мих. 254
Шалаховъ 266
Шверцель В. Э. 180
Швальбе Ал. Пав. 197

Швиттау Евг. Г. 59
Швейцеръ И. И. 40
Шварцъ Н. В. 40, 60
Шведовъ Сер. Ив. 55, 69, 71
Шварцъ Тер. Ник. 46
Шевандинъ Рост. Пав. 42, 77, 87,
Шевелева Еф. Ѳед. 71
Шевцова Ол. Пав. 131
Шестериковъ Вас. Ив. 263
Шевандина С. П. 204
Шевелевъ Симха Нахим. 210
Шевелевъ Семенъ Лук. 211
Шевандина Нат. Ник. 77
Шеманскій Ив. Ал. 245, 249
Шемякинъ Сер. Ал. 143
Шереметевъ графъ Ал. Дм. 79, 80, 251
Шершевицкій Ник. Ник. 88
Шебловинскій Ал. Авт. 80
Шейковъ Л. И. 208
Шервудъ-Вѣрный В. Н. 199
Шестериковъ В. И. 147
Шеферъ Ив. Ив. 67
Шефтель З. М. 89
Шеманская М. А. 244, 248, 252
Шестериковъ Ник. Ив. 141
Шемякинъ Кон. Алек. 39
Шелепинъ Алек. Степ. 45
Шекунъ Никиф. Ильичъ 45
Шеко Сер. Мат 46
Шевелевъ Евг. Ник. 51
Шестериковъ Дмит. Пет. 154, 155, 171
Шевелевъ Лука Ив. 210
Шестаковъ Сер. Ив 233
Шестоперовъ Ник. Ник. 268
Ширяевъ Кл. Петр. 202
Шиманскій Ст. Карл. 64
Ширяевъ Вал. Ив. 209
Ширинскій-Шахматовъ А. А. 120
Шишковъ Сем. Львъ. 91
Шинквальдъ Пав. Фед. 114
Ширяевъ Гр. Ал. 162, 163
Ширяевъ Мат. Ив. 200
Ширяевъ-Устромскій Мих. Ив. 24
Ширяевъ Вас. Сер. 143
Ширяевъ Пав. Дм., свящ 226, 228, 238
Ширяевъ Николай, свящ. 178, 181
Ширяевъ Ник. Мат. 199
Шитовъ Фед Ник. 190
Ширяевъ Вас Фед. 119
Ширяевъ Дмит. Вас. 93
Шкапинъ Н. Я. 244
Шкломинъ Вас., діаконъ 152
Шкультецкій Ник. Ив. 105, 110
Щкульцо Алек. Сильв. 233
Шмидтъ Бор. Ник. 140
Шмурло Лен. Кар. 122
Шмидтъ Кар. Готф 87, 95
Шмерлингъ Мих. Сер. 97
Шмелевъ Фед. Ник. 107, 117
Шмурло А. А. 139
Шнарковскій Вл. Фел. 131, 139
Шоховъ Дм. Пр. 92
Шпаковская Н. Фад. 230
Шпиліотъ Е. П. 143
Шперлингъ Кон. Влад. 222
Шпаковскій 203
Шредерсъ Соф. Ник. 148
Шредерсъ 131
Шредерсъ Ник. Дом. 147
Шрубко А В. 44
Шредерсъ Эд. Дом. 141
Штольце Юл. Ив. 103
Штрембергъ Люд. Фрид. 50
Штраухманъ Э. М. 59, 99
Штальбергъ Вл. Ив. 90
Штранихъ Ѳед. Ив. 36, 81, 83, 96, 101
Штокманъ О.-Г. Кар. 60
Штраусъ Эмма Влад. 131
Штромбергъ Влад. Сигиз. 140
Шугуровъ Вл. Георг. 64
Шубяковъ Пет. Ал. 261
Шупинскій К. С. 184, 190, 191, 195
Шурановъ А. Як. 226, 236

Шуранова Нина Фед. 229
Шубѣловъ Пет. Ал. 261

Щ.

Щепановскій Геор. Дмит. 39
Щетенковъ Тар. Вас. 136
Щелкина Ант. Григ. 199
Щегловъ Илья Евг. 257
Щербатовъ Ал. Гр., кн. 77
Щеголевъ Пав. Пет. 175
Щеголова Н. Ив. 71
Щелкуновъ М. В. 80
Щелкуновъ Пав. Мат. 91
Щелкинъ В. Г. 198
Щелкановцевъ Ник. Пав. 237
Щепановскій Ген. Раф. 221
Щербань Ар. Ив. 138, 156
Щербань В. И. 24
Щепетовъ Н. Я. 54
Щербова А. С. 60, 77
Щербань Андр. Ив. 121
Щенсновичъ С. Ст. 31
Щербовъ Вас. Ст. 184
Щенсновичъ С. I. 45
Щербо Мих. Ив. 64
Щепетовъ П. В. 176
Щечкинъ Н. С. 166
Щукинъ Г. Ф. 174
Щукинъ Іос. Пет. 257
Щуцкій Ал. 115, 116
Щукинъ Г. I. 257
Щуровъ Пав. Ан. 90
Щукинъ Ал. Іоан., свящ. 29
Щукинъ Дм., свящ. 102
Щукинъ Н. 139
Щуцкій Ал. Ник. 111

Э.

Эвертъ Ал. Ер. 62
Эдрегевичъ Меч. Ст. 189
Эйдельманъ Ар. Лейз. 199
Эйснеръ Б. В. 126
Эйхгальцъ, док. мед. 27
Эйгесъ Ал. Ром. 55
Эйбушецъ 87
Эйнбергъ Ю. Ю. 166
Эйснеръ Мар. Ар. 129
Элертъ Ида Альб. 53, 57
Эльмановичъ Вал. Мих. 70
Эллертъ Л. Ал. 55
Эльмановичъ Петръ, свящ. 117
Эльмановичъ Сер. Алек. 140, 147, 154
Энгельгардтъ Ал. Ник. 187
Энгельгардтъ Н. П. 61, 80
Энгельгардтъ Кон. Плат. 74, 111, 113
Энгельгардтъ В. П. 75, 77, 172, 177, 178
Энгельгардтъ А. А. 74, 75, 76, 87, 95, 191, 196
Энгельгардтъ Юр. Евг. 87, 95
Энгельгардтъ Вяч. Пав. 193
Энгельгардтъ К. М. 106, 117
Эрдманъ В. 84
Эрдтманъ А. Ал. 114
Эрдтманъ З. Л. 115
Эренвертъ Ром. Эд. 90
Эрмансонъ Пав. Іос. 185, 196
Эсковичъ И. Ѳ. 226, 234, 237
Эсмонтъ Ив. Ст. 101
Эсмонтъ П. Ѳед. 90
Эстринъ Вас. А. 38

Ю.

Юденичъ Н. Ѳед. 173, 183
Юденичъ Ал. Ив. 86
Юденичъ Ив. Ник. 181
Юденичъ А., свящ. 188
Юденичъ Георг. Ѳед. 184
Юденичъ Вас., свящ. 229, 235
Юденичъ А. Т. 35
Юденичъ А. П. 32
Юденичъ Ал. Гав. 223

Юдинскій Ник. Матв. 162
Юденичъ Вас. Федос. 173
Юденичъ, протоіерей 228
Юнгенъ Анд. Ник. 83
Юнжекъ-Компанейцева Ан. Пет. 240
Юргенсонъ Л. А. 171
Юркова Мар Ал. 164
Юрова Ол. Ал. 57
Юрковъ Н. А. 114, 115
Юркусъ Мих. Пет. 82
Юхневичъ Нина Фелик. 57
Юшкевичъ Ѳома Вик. 32
Юшкевичъ С. Ѳ. 83, 94
Юшкевичъ Ал. Ал. 126, 258, 259
Юшковъ Мих. Влад. 232

Я.

Яблонскій Ник. Ѳед. 24
Яблонскій Ал. Ник., свящ. 102
Яблонская Мар. Тим. 91
Яблонскій С. А. 183
Яковлева Ел. Мих. 162, 171
Яковлевъ Ник. Петр. 144, 243, 244
Якобсонъ Вар. Петр. 107, 117
Якушкинъ Н. Дмит. 132
Якушкинъ Вас. Ал. 107, 117
Якушевъ Ив. Ив. 248
Якушевъ Сем. Ив. 39
Якубовичъ Ан. Ан. 54
Яковлевъ Вас. 253
Яновскій М. П. 189, 190, 191, 196
Янушевскій Э. Л. 66
Янушъ Ив. Каз. 168
Янушковскій П. Гр. 33
Янушковская А. В. 71
Яншинъ А. Егор. 168, 169, 170, 171
Янковскій Г. Ив. 91
Янковскій Зах. Ник. 174
Янковскій Дм. Меѳ. 122, 129, 130
Яневичъ Ив. Ив. 125
Яншинъ Сем Мих. 117
Яновскій Мих. Пав. 75, 184
Яншинъ Леон. Алексан. 51
Янчевскій Як. Вик. 33
Яскольдъ-Клепацкая А. М. 83
Ястребовъ Ив. Дм. 135
Ясюковичъ Вл. Каз. 51
Ястребовъ Ѳ. К. 242
Ястребовъ Алек. Вас. 37
Яхонтовъ Ник. Яков. 94
Яхонтовъ Ник. Ник. 160
Яцевичъ Іосифъ Ив. 240
Яцина К. Сем. 131

Ѳ.

Ѳедоровъ Ив. Вас. 55, 58
Ѳедоровъ И. К. 207
Ѳеодосій, Еписк. Смол. и Дор. 30, 60, 61, 68, 76, 85
Ѳеофанова 71
Ѳедоровъ Ник. Мих. 69
Ѳеоктистовъ Мих. Ник. 185
Ѳоминъ А. Д. 61
Ѳоминъ Вас. Ильичъ 163

ОГЛАВЛЕНІЕ
ПАМЯТНОЙ КНИЖКИ.

Стран.

Россійскій ИМПЕРАТОРСКІЙ Домъ 3

Календарныя свѣдѣнія, неприсутственные дни 8

Посты и сплошныя недѣли 9

Дни, въ которые не совершаются браки . . . . . . —

Дни, въ которые не производится торговли въ городѣ Смоленскѣ . . . . 9 — 10

Календарь . . . . 11 — 22

Личный составъ казенныхъ, общественныхъ и частныхъ учрежденій.

ОБЩЕЕ ГУБЕРНСКОЕ УПРАВЛЕНІЕ.

М. В. Д.

Стран.

Губернаторъ . . . . 23 — —

Губернскій Предводитель Дворянства . . . . — — —

Вице-Губернаторъ . . . . — — —

Канцелярія Губернатора . . . . — — —

Чиновники особыхъ порученій при Губернаторѣ . . . 24 — —

Губернское правленіе и его Отдѣленія . . . . . . 24 — 25

Комиссія по охраненію остатковъ древ, Смоленской крѣпостной стѣны . . . . — — —

Губернская Чертежная . . . . 26 — —

Стран.
Губернская Типографія . . . . 26 — —
Ветеринарная часть . . . . — — —
Арестантское исправ. отд. гражд. вѣдомства . . . . — — —
Губернское Присутствіе . . . . 27 — 28
Губернскій Распорядительный Комитетъ . . . . 28 — —
Губернское по воинской повинности Присутствіе . . — — —
Губернское по земскимъ и городскимъ дѣламъ Присутствіе . . . . 29 — —
Губернскій Статистическій Комитетъ . . . . — — —
Губернскій попечительный о тюрьмахъ Комитетъ . . 30 — —
Смоленская Тюрьма . . . . — — —
Губернскій Комитетъ Обществен. здравія . . . . 31 — —
Губернскій Оспенный Комитетъ . . . . — — —
Управленіе Смоленскаго Почтово-Телеграфнаго Округа 31 — 32
Губернское Жандармское Управленіе . . . . 32 — 33

Г. К.

Смоленская Контрольная Палата . . . . 32 — —

М. Ф.

Казенная Палата и Податные Инспекторы . . . . 33 — 34
Губернское по промысловому налогу Присутствіе . . 36 — —
Губернское по квартирному налогу Присутствіе . . . — — —
Отдѣленіе Государственнаго Банка . . . . 37 — 38
Отдѣленіе Государственнаго Дворянскаго земельнаго Банка . . . . 38 — —
Отдѣленіе Крестьянскаго Поземельнаго Банка . . . 38 — 39
Смоленское Отдѣленіе Соединеннаго Банка . . . . 39 — —
Городской Общественный Банкъ . . . . 40 — —
Городской Ломбардъ . . . . 40 — —

Частныя Банкирскія Конторы:

Я. М. Зеликина . . . . 40 — —
Н. В. Шварца . . . . — — —

Стран.
И. И. Швейцера . . . . 40 — —
Губернское Акцизное Управленіе . . . . 40 — 41
Смоленскій Губернскій Комитетъ Попечительства о народной трезвости . . . . 41 — 42
Смоленскій Городской Комитетъ Попечительства о народной трезвости . . . . 42 — —
Губернскій Комитетъ пенсіонной кассы вольно-наемнослужащихъ по казенной продажѣ питей . . . . 42 — 43

М. Т. и П.

Смоленское Губернское по фабричнымъ и горнозаводскимъ дѣламъ Присутствіе . . . . 43 — —
Фабричная инспекція . . . . 43 — 44
Горная инспекція . . . . — — —

Г. У. З. и З.

Смоленская Губернская Землеустроительная Комиссія. 44 — 45
Смоленско-Витебское Управленіе Земледѣлія и Государственныхъ Имуществъ . . . . 46 — 47
Участки Лѣсничихъ и находящихся въ ихъ завѣдываніи казен. лѣсныхъ дачъ . . . . 47 — 49
Смоленскій Губернскій Лѣсоохранительный Комитетъ. 49 — —

М. Ю.

Окружный Судъ . . . . 49 — 50
Повѣренные при Окружномъ Судѣ . . . . 50 — 51
Прокурорскій надзоръ . . . . 51 — 52

У. Г. К.

Заводская конюшня . . . . 52 — —

М. Н. П.

Губернскій Училищный Совѣтъ . . . . 52 — —
Дирекція Народныхъ Училищъ Смоленской губерніи . 53 — —

Стран.
Мужская гимназія . . . . 53 — 54
Реальное училище . . . . 54 — 55
Частная мужская гимназія Н. П. Евневичъ . . . . . 55 — —
Частная мужская 6-ти классная прогимназія Ѳ. В. Воронина. . . . . 55 — —
Маріинская женская гимназія. . . . . 56 — 57
Попечительный Совѣтъ женской гимназіи. . . . . . 57 — —
2-я женская гимназія. . . . . 58 — —
Частная женская гимназія Е. Г. Швиттау. . . . . . 59 — —
Частная женская гимназія Е. И. Ровинской. . . . . 59 — —
Губернское Попечительство Дѣтскихъ Пріютовъ. . . 60 — —
Совѣтъ Смоленскаго отдѣленія Попечительства Императрицы Маріи Александровны о слѣпыхъ . . 61 — —
Училище Слѣпыхъ . . . . — — —

М. В.

Управленіе 13 Армейскаго корпуса. . . . . 62 — —
Штабъ Корпуса . . . . — — —
Корпусное Интендантство. . . . . — — —
Управленіе Начальника Артиллеріи 13 Армейскаго Корпуса . . . . 62 — 63
Штабъ 1-й пѣхотной дивизіи . . . . 63 — —
Управленіе 3-й резервной Артиллерійской бригады. . — — —
2-й пѣхотный Софійскій ИМПЕРАТОРА АЛЕКСАНДРА III полкъ. . . . . 64 — —
3-й пѣхотный Нарвскій Генералъ-Фельдмаршала Князя Голицына полкъ . . . . 64 — 66
4-й пѣхотный Копорскій полкъ . . . . 66 — —
Управленіе Смоленской мѣстной бригады . . . . . . 66 — 67
Начальникъ Смоленской Конвойной Команды . . . . 67 — —
Смоленскій мѣстный лазаретъ. . . . . — — —
Производитель инженерныхъ работъ въ губерніи. . . — — —
Комендантъ станціи Смоленскъ . . . . — — —

Духовное вѣдомство.

Архіерей и его секретарь. . . . . 68 — —
Каѳедральный Соборъ . . . . — — —

Стран.
Архіерейскій Домъ . . . . 68 — —
Духовная Консисторія . . . . 68 — 69
Духовная Семинарія . . . . 69 — 70
Епархіальное Попечительство . . . . 70 — —
Епархіальное женское училище . . . . 70 — 71
Совѣтъ Братства Преподобнаго Аврамія Смоленскаго Чудотворца . . . . 71 — —
Смоленскій Епархіальный Училищный Совѣтъ . . . . 71 — 72
Духовенство другихъ исповѣданій . . . . 72 — —

Дворянство.

Депутатское Собраніе . . . . 73 — —

Земство.

Губернское Земское Собраніе . . . . 74 — 75
Губернская Земская Управа . . . . 75 — —
Губернская Земская больница . . . . 76 — —
Редакція газеты „Смоленскій Вѣстникъ“ . . . . . . — — —

Общества.

Краснаго Креста . . . . 76 — 77
Община сестеръ милосердія . . . . — — —
Благотворительное и его учрежденія . . . . — — —
Сельскаго хозяйства . . . . 77 — 78
Садоводства . . . . 78 — —
Взаимнаго кредита . . . . — — —
Смоленское Общество исправительныхъ пріютовъ и колоній для несовершеннолѣтнихъ преступниковъ . 78 — 79
Колонія исправительныхъ учрежденій . . . . — — —
Общество врачей . . . . — — —
Общество поощренія Коннозаводства . . . . 79 — 80
Пожарное . . . . — — —
Правленіе Смоленскаго пригороднаго пожарнаго общества . . . . — — —

Стран.
Наблюдательный Комитетъ Общества Взаимнаго Страхованія отъ огня имуществъ въ Смоленскѣ . . . 81 — —
Взаимнаго страхованія имуществъ отъ огня . . . . . — — —
Окружное Правл. общества спасанія на водахъ . . — — —
Правленіе Смоленскаго Общества Коммерческихъ служащихъ . . . . 81 — 82
Историко-Археологическій музей . . . . — — —
Метеорологическая станція . . . . 82 — —
Публичная библіотека . . . . — — —
Попеченіе о дѣтяхъ . . . . 83 — —
Правильной охоты . . . . 83 — —
Взаимнаго вспомоществованія учащимъ и учившимъ . — — —
Римско-католическое общество пособія бѣднымъ . . . 83 — 84
Евангелическое общество . . . . — — —
Россійскаго общества покровительства животныхъ . . — — —
Ветеринарныхъ врачей . . . . — — —
Вспомоществованіе бѣднымъ воспитанницамъ Епархіальнаго женскаго училища . . . . 85 — —
Пособіе бѣднымъ іудейскаго вѣроисповѣданія въ г. Смоленскѣ . . . . — — —
Общество любителей изящныхъ искусствъ . . . . 85 -- 86
Смоленское электрическое общество . . . . 86 — —

Городскія и уѣздныя учрежденія.

Смоленскъ и его уѣздъ . . . . 86—104
Бѣлый и уѣздъ . . . . 105—119
Вязьма и уѣздъ . . . . 120—139
Гжатскъ и уѣздъ . . . . 139—154
Дорогобужъ и уѣздъ . . . . 154—171
Духовщина и уѣздъ . . . . 172—183
Ельня и уѣздъ . . . . 183—197
Красный и уѣздъ . . . . 197—208
Порѣчье и уѣздъ . . . . 208—219
Рославль и уѣздъ . . . . 219—238
Сычевка и уѣздъ . . . . 238—254
Юхновъ и уѣздъ . . . . 254—268

Приложенія къ книжкѣ.

Стран.

1) Свѣдѣніе о времени прихода и отхода почтъ . . . 1 — 17

2) Списокъ становъ и волостей . . . . 19 — 31

3) Списокъ Земскихъ Начальниковъ . . . . 33 — 47

---

4) *М. В. Аксеновъ.* Смоленскій исторіографъ Иванъ Ивановичъ Орловскій (1869—1909) . . . . . . 1 — 32

5) *М. В. Аксеновъ.* Петръ Дмитріевичъ Шестаковъ, знаменитый педагогъ-гражданинъ второй половины XIX вѣка . . . . 1 —135

6) *М. В. Аксеновъ.* „Классъ Коммерціи“ при Смоленской губернской гимназіи (1804—1812 г.) . . . 1 — 24

7) *В. И. Грачевъ.* Осада г. Смоленска Сигизмундомъ III (1609, 1610 и 1611 г.г.). . . . . 1 — 42

8) *В. И. Грачевъ.* Письма французскаго офицера изъ г. Смоленска въ 1812 году . . . . 1 — 24

78067

ЛѢСНОЙ СКЛАДЪ

КУПЦА

Я. И. МИРЕРА

ВЪ СМОЛЕНСКѢ.

Продажа разнаго лѣсного, строительнаго, столярнаго матеріала и дровъ.

КОНТОРА: Ново-Петербургская ул., д. Ланина.
Телефонъ № 85.

СКЛАДЪ: Рачевка, Волковъ пер. Телефонъ № 86.

ТОРГОВЛЯ

бакалейными, сельдяными, рыбными и мучными товарами

Л. Г. РАФАЛОВИЧА,

уголъ Ново-Петербургской ул., домъ Петрейкина.

Постоянно имѣется разнообразный выборъ всѣхъ бакалейныхъ товаровъ, а также сельдей, муки и мыла,

получаемыхъ изъ первыхъ рукъ, самаго высшаго качества.

МАГАЗИНЪ ЧАСОВЪ,

ЗОЛОТЫХЪ, БРИЛЛІАНТОВЫХЪ, СЕРЕБРЯНЫХЪ

И ОПТИЧЕСКИХЪ ВЕЩЕЙ

Н. КОГАНОВИЧА

въ Смоленскѣ.

Б.-Благовѣщенская ул., домъ Маріинской гимназіи.

ИМѢЮТСЯ ВЪ БОЛЬШОМЪ ВЫБОРѢ:

ЗОЛОТЫЯ, БРИЛЛІАНТОВЫЯ, СЕРЕБРЯНЫЯ И МЕЛЬХІОРОВЫЯ ВЕЩИ

РАЗЛИЧНЫХЪ РУССКИХЪ

И ЗАГРАНИЧНЫХЪ ФАБРИКЪ,

А ТАКЖЕ БОЛЬШОЙ ВЫБОРЪ

ЗОЛОТЫХЪ, СЕРЕБРЯНЫХЪ И ЧУГУННЫХЪ КАРМАННЫХЪ ЧАСОВЪ,

БУДИЛЬНИКОВЪ и СТѢННЫХЪ ЧАСОВЪ,

А ТАКЖЕ И ОПТИЧЕСКІЯ ВЕЩИ.

ЦѢНЫ ВЕСЬМА УМѢРЕННЫЯ.

При магазинѣ принимается починка часовъ и разныхъ золотыхъ и серебряныхъ вещей.

ПОКУПКА ЗОЛОТА, СЕРЕБРА и ДРАГОЦѢННЫХЪ ВЕЩЕЙ.

Заказы исполняются аккуратно безъ замедленія, иногороднимъ высылаются съ наложеннымъ платежомъ.

РЫБНАЯ
И ГАСТРОНОМИЧЕСКАЯ
ТОРГОВЛЯ

И. П. ДУДЧЕНКОВА

быв. Марченкова.

Близъ стараго моста,
ВЪ СМОЛЕНСКѢ.

МАГАЗИНЪ
Ѳеодора Яковлевича ЛИЗУНКОВА
на Ново-Петербургской улицѣ
ВЪ СМОЛЕНСКѢ.

ПРОДАЖА: ЧАЮ, САХАРУ, КОФЕ, БАКАЛЕЙНЫХЪ
и КОЛОНІАЛЬНЫХЪ ТОВАРОВЪ.
ТАБАКУ, СИГАРЪ, ПАПИРОСЪ.
МУКИ, КРУПЫ, МЫЛА, КЕРОСИНА, СВѢЧЕЙ.
фарфора, фаянса, хрусталя,
ЛАМПЪ, ЛАМПОВЫХЪ ПРИНАДЛЕЖНОСТЕЙ,
ЛИСТОВОГО СТЕКЛА, БУТЫЛЕЙ и БАНОКЪ.

ЛѢСНОЙ СКЛАДЪ

I. Ш. ШАГАЛОВА

ВЪ СМОЛЕНСКѢ.

Ново-Московская. Телефонъ 142.

Имѣется разный строительный и столярный лѣсной матеріалъ. Бревна, балки, доски: еловыя, сосновыя, березовыя и ольховыя. Тесъ, пластины, жерди, рѣшетникъ, горбыли, брусья и бруски разныхъ размѣровъ.

ХОРОШІЙ ХОЗЯЙСТВЕННЫЙ ДОРЪ,
ГОНТЪ И ДРОВА.

Бакалейная, табачная, посудная и сельдяная

ТОРГОВЛЯ

Е. Н. ЗИНГЕЛЯ

—) ПРЕЕМН. (—

ГЕНКИНА.

Смоленскъ, по Ново-Петербургской ул.

ДАНТИСТКА

БЕРТА МИРОНОВНА

ЭПШТЕЙНЪ (Ривкина).

Набережная ул., д. Рубцова.

Лѣченіе, пломбированіе и вставленіе искусствен. зубовъ.

ПРІЕМЪ ЕЖЕДНЕВНЫЙ БѢДНЫХЪ **БЕЗПЛАТНО.**

Телефонъ №. 40.

МАГАЗИНЪ

Маріи Евсигнѣевны

МАЧУЛЬСКОЙ.

Уголъ Ново-Московской и Ново-Петербургской ул., соб. домъ (противъ магазина Текоцкаго).

№ ТЕЛЕФОНА 253.

При магазинѣ имѣется большой выборъ русскихъ и иностранныхъ винъ, а также всевозможные гастрономическіе и бакалейные товары, которые можно получать по самымъ УМѢРЕННЫМЪ ЦѢНАМЪ.

М. Мачульская.

Д. А. ГИНЗБУРГЪ,

Смоленскъ, Петропав. ул.

СКЛАДЪ СЕЛЬДЕЙ

И

мучныхъ товаровъ.

СЕЛЬДИ: Астраханскія, Шотландскія, Норвежскія.

РЫБА: вяленая и сухая.

Телеграф. адресъ—**Давиду Гинзбургу.**

ПАРОВОЙ

дерево-раздѣлочно-лѣсопильный заводъ

и лѣсные склады

И. М. БОГДАНОВА

въ Смоленскѣ. Телефонъ № 76.

ПРОДАЖА всевозможныхъ лѣсныхъ матеріаловъ, дровъ 3-хъ арш. и швырковыхъ, и древеснаго угля.

ПОКУПКА лѣса на корнѣ и кряжами.

Винокуренный заводъ
РАКЕВКА
Тимофея Яковлевича
ПРОКОПЕНКОВА.
Адресъ: г. РОСЛАВЛЬ.

ЛѢСОПИЛЬНЫЙ ЗАВОДЪ
при лѣсной дачѣ им. ТЮНИНО
Рославльскаго уѣзда
С. А. ЛЕВИТИНОЙ.
Адресъ: ст. Пригорье, Риго-Орловской ж. д., лѣсная дача Тюнино.

СКЛАДЪ СЕЛЬДЕЙ
МАРІИ БОРИСОВНЫ
ІОФФЕ.

Г. Смоленскъ,

Петропавловская ул., собствен. домъ.

Я. З. БРАЙНИНЪ,

г. Смоленскъ, Московская ул., собственный домъ.

ТЕЛЕФОНЪ № 160.

ОПТОВЫЙ СКЛАДЪ РАФИНАДОВЪ,

сахарнаго песку, муки разныхъ фирмъ,

крупы, сельдей и рыбныхъ товаровъ

и т. п.

ОПТОВЫЙ СКЛАДЪ

заграничныхъ и русскихъ сельдей,

РАЗНЫХЪ РЫБЪ,

СОЛИ, МУКИ, КРУПЫ, ПШЕНА

И БАКАЛЕЙНЫХЪ ТОВАРОВЪ

СМОЛЕНСКАГО КУПЦА

Г. Б. МОГИЛЕВКИНА

ВЪ СМОЛЕНСКѢ.

Старо-Петербургская улица, собственный домъ. Телефонъ № 144.

Адресъ для телеграммъ: **Смоленскъ, Григорію Могилевкину.**

ТИПОГРАФІЯ, ПЕРЕПЛЕТНАЯ,

магазинъ переплетн. и футлярныхъ издѣлій

Б. Е. Берсона

Смоленскъ.

Большая Благовѣщенская у., д. ЗУБАКИНА,

рядомъ съ гостин. „ФРАНЦІЯ“.

Къ настоящему новому 1910 году, мною приготовлены въ большомъ выборѣ **конторскія, полуконторскія** книги разныхъ форматовъ, квитанціонныя, чековыя, квартирныя и заборныя книжки. Альбомы для открытыхъ писемъ и фотографическихъ карточекъ. Папки, бювары, портфели, конверты разныхъ форматовъ. Пріемъ въ переплетъ книгъ; исполненіе изящное, скорое и аккуратное. Роскошныя крышки для переплета журнала: „НИВА“ и приложеній. Ученическія тетради изъ самой лучшей Рижской бумаги съ водянымъ знакомъ.

Полученъ большой выборъ багета новѣйшихъ рисунковъ, спеціальность: изготовленіе багетныхъ рамъ для фотографій, гравюръ и картинъ.

ТИПОГРАФІЯ

принимаетъ всевозможныя типографскія работы, какъ то: бланки, конверты, отчеты, прейсъ-куранты, классные журналы, програмы, обьявленія, свадебныя и визитныя карточки. Исполненіе немедленное.

Цѣны умѣренныя.

ПРАВЛЕНІЕ

С.-ПЕТЕРБУРГСКАГО ОБЩЕСТВА СТРАХОВАНІЙ

учрежд. въ 1858 году

(КАПИТАЛЫ ОБЩЕСТВА СВЫШЕ 20.000.000 р.)

имѣетъ честь довести до всеобщаго **свѣдѣнія**, что **Агентомъ Общества по городу Рославлю съ окрестностями состоитъ**

Андрей Яковлевичъ

ПРОКОПЕНКОВЪ,

которымъ принимаются новыя и возобновляются старыя страхованія отъ огня, заключаются разнаго рода страхованія **жизни и отъ несчастныхъ случаевъ. Контора Агентства** помѣщается **въ г. Рославлѣ, по Московско-Варшавскому шоссе**, въ собственномъ домѣ г. Прокопенкова.

Правленіе С.-Петербургскаго Общества Страхованій

находится въ С.-Петербургѣ, Невскій пр., собств. домъ, № 5.

ТАБАЧНАЯ ТОРГОВЛЯ

Г. Х. ЗЛОТНИКОВА

СМОЛЕНСКЪ,

Ново-Петербургская улица, домъ Рожнова.

Имѣются постоянно свѣжіе табаки въ большомъ выборѣ разныхъ фирмъ, какъ-то: Асмолова, Стамболи, Месаксуди, Кушнарева, Илика, Богданова, Саатчи и Мангуби, Туршу, Султанъ, Дукатъ и проч., проч. Также сигары, папиросы отъ разныхъ наилучшихъ фабрикъ, гильзы насыпныя и крученыя разныхъ фирмъ, и разныхъ принадлежностей для куренія. **Также-чай** Бр. К. и С. Попова, Перлова и Высоцкаго.

ВСѢ ВЫШЕОЗНАЧЕННЫЕ ТОВАРЫ ПРОДАЮТСЯ СО СКИДКОЮ.

Рыбный, мясной и бакалейный

МАГАЗИНЪ

Ө. А. БОГОМОЛОВА

ВЪ СМОЛЕНСКѢ,

Набережная, домъ Рубцова.

Имѣются всевозможные товары по очень умѣреннымъ цѣнамъ.

Рыба пріобрѣтается мною лично изъ первыхъ рукъ, Каспійскаго, Чернаго и Азовскаго морей, а также Сѣверной Двины.

Пароходство МАХОВЕРА

ПО ДНѢПРУ

совершаетъ ежедневно товаро-пассажирскіе рейсы:

Смоленскъ, Сырокоренье, Бовшево.
Смоленскъ, Дорогобужъ.
Могилевъ и Орша.

НА ПАРОХОДАХЪ ИМѢЮТСЯ:

I, II и III кл.

БУФЕТЪ И КУХНЯ.

КОЖЕВЕННЫЙ ЗАВОДЪ

Х. В. ПЕВЗНЕРЪ

ПОДЪ ФИРМОЮ

Яковъ Певзнеръ вдова.

Адресъ для телегр.: **Смоленскъ, Кожевенный—Певзнеру.**

ТЕЛЕФОНЪ № 161.

Условный текущій счетъ въ Государственномъ Банкѣ № 28349.

Золотая Медаль

Парижъ 1900 г.

Торгово-промышленное
товарищество

Розенблюмъ и Элькиндъ

СМОЛЕНСКЪ.

Спеціальная торговля пивовареннымъ ячменемъ.

СОЛОДОВЫЕ ЗАВОДЫ:

Московская ул., соб. домъ; Квaскова улица, соб. домъ.

ТЕЛЕФОНЪ № 41.

Для телеграммъ: „**Эльблюмъ**".

ОПТОВАЯ И РОЗНИЧНАЯ ТОРГОВЛЯ

Ивана Васильевича

ДѢВКИНА

въ Смоленскѣ.

Базарная площадь, противъ бассейна.

ПРОДАЖА разныхъ хлѣбныхъ и бакалейныхъ товаровъ, **конопляное масло** своего завода, а также патока всѣхъ сортовъ.

Паровой маслобойный заводъ

Дѣвкина и Губонина.

Ново-Петербургская ул., соб. домъ.

Д. В. КУВШИННИКОВЪ

Смоленскъ.

ГЛАВНЫЙ МАГАЗИНЪ

Сѣнная площадь, д. Ланина.

Отдѣлы: 1. Сельско-хоз. орудій и сѣмянъ: Культиваторы Венцкаго; жнейки, косилки, конныя грабли, пружинныя бороны Диринга; вѣялки-сортировки Ауля. Сѣмена огородныя, полевыя и луговыя высшей очистки.

2. **Строительные матеріалы:** Мальцовскій портландъ цементъ, алебастръ Цельли и Бемъ, балки желѣзныя, желѣзо сортов., листовое лучшихъ Уральскихъ заводовъ, толь кровельный, мѣдь, цинкъ и проч.

3. **Скобяной товаръ:** оконные, дверные и печные приборы мѣдные и желѣзные, замки и пр., инструменты столярные и слесарные, пилы, подпилки и проч.

4. **Москательные товары:** масла, лаки, политура, краски эмалевыя, краски масляныя собственной фабрики, кисти и проч.

5. **Хозяйственный отдѣлъ:** посуда эмалиров., самовары, ножи, ножницы и проч., мебель всѣхъ сортовъ, кровати, матрацы, умывальники и пр., линолеумъ, клеенки, ковры и пр. Водопроводныя, санитарныя принадл. и арматура.

Верхній магазинъ

уг. Одигитріевской и Благовѣщ. ул.

Посуда, лампы, часы, мебель, обои, клеенки и проч. хозяйствен. принадлежности.

ОТДѢЛЕНІЯ:

Бассейная пл., д. Котиковыхъ въ Смоленскѣ.	Сычевка, Базарная пл., д. Шишкина.

ПРИСЕЛЬСКІЙ СТЕКОЛЬНЫЙ
ЗАВОДЪ
близъ города Рославля
НАСЛѢДНИКОВЪ
Л. З. ГУРЕВИЧЪ.
Адресъ: **г. Рославль.**

Московское лѣсопромышленное
ТОВАРИЩЕСТВО.
ЛѢСОПИЛЬНЫЙ ЗАВОДЪ
при ст. Коски Росл. у.

ЛѢСНОЙ СКЛАДЪ
при ст. Рославль, Р.-О. ж. д.

ДРЕЗДЕНСКІЙ КНИЖНЫЙ и ПИСЧЕБУМАЖНЫЙ

МАГАЗИНЪ

СМОЛЕНСКЪ, Театральная площадь, д. Мѣщанскаго Об-ва.

Телефонъ № 64.

Канцелярскія, чертежныя и рисовальныя принадлежности.

УЧЕБНИКИ

ДЛЯ ВСѢХЪ УЧЕБНЫХЪ ЗАВЕДЕНІЙ.

Большой выборъ альбомовъ для фотографій и открытыхъ писемъ.

Художественныя открытыя письма

ВЪ ГРОМАДНОМЪ ВЫБОРѢ.

Открытыя письма съ видами гор. Смоленска 60 разныхъ видовъ.

АППАРАТЫ

для выжиганія на деревѣ и деревянныя вещи

ВЪ БОЛЬШОМЪ ВЫБОРѢ.

КОНТОРСКІЯ КНИГИ

Рижской фабрики.

Я. М. ЗЕЛИКИНЪ.

Банкирская Контора

СМОЛЕНСКЪ

ТЕЛЕФОНЪ № 92.

Производитъ слѣдующія операціи:

Покупку и продажу %% бумагъ по биржевымъ цѣнамъ.

Ссуды подъ залогъ %% бумагъ и желѣзнодорожныхъ квитанцій.

Переводъ денегъ на русскіе и заграничные города.

Учетъ векселей и другихъ торговыхъ обязательствъ.

Пріемъ векселей и желѣзнодорожныхъ квитанцій на комиссію.

Пріемъ товаровъ для комиссіонной продажи.

Пріемъ суммъ во вклады срочные, безсрочные и на текущій счетъ.

Пріемъ на храненіе всякаго рода %% бумагъ и всякихъ другихъ цѣнностей.

Открытіе по комиссіи подписки на общественные займы и на акціи, облигаціи, на паи и закладные листы.

Страхованіе выигрышныхъ билетовъ отъ тиражей погашенія.

Агенты по страхованію билетовъ во всѣхъ городахъ Смоленской губ.

[illegible]

Банкирская Контора

[illegible]

2011122090